Edición de 20 páginas

LA NACION

PRECIO EN TODO EL PAIS
VEINTE CENTAVOS

AÑO VII

SANTIAGO DE CHILE, VIERNES 5 DE OCTUBRE DE 1923

SUSCRICIONES: Por un año: $ 50.00—Por 6 meses: $ 26.00
Por 3 meses: $ 14.—Por 1 año extranjero: $ 110

Núm. 2,456

HA MUERTO EL DOCTOR ZEBALLOS

En tierra extranjera, lejos de su patria que le admiraba y respetaba, ha muerto el doctor Estanislao S. Zeballos cuando todavía vibraba el eco austero y varonil de su voz que en tierra norteamericana, ante selectos públicos universitarios, ilustraba a la juventud sobre altos temas de derecho internacional. El vigoroso publicista argentino, siendo tan amante de su patria y tan celoso del progreso de sus instituciones y de su cultura, era con razón considerado en la Argentina y fuera de ella como una figura continental.

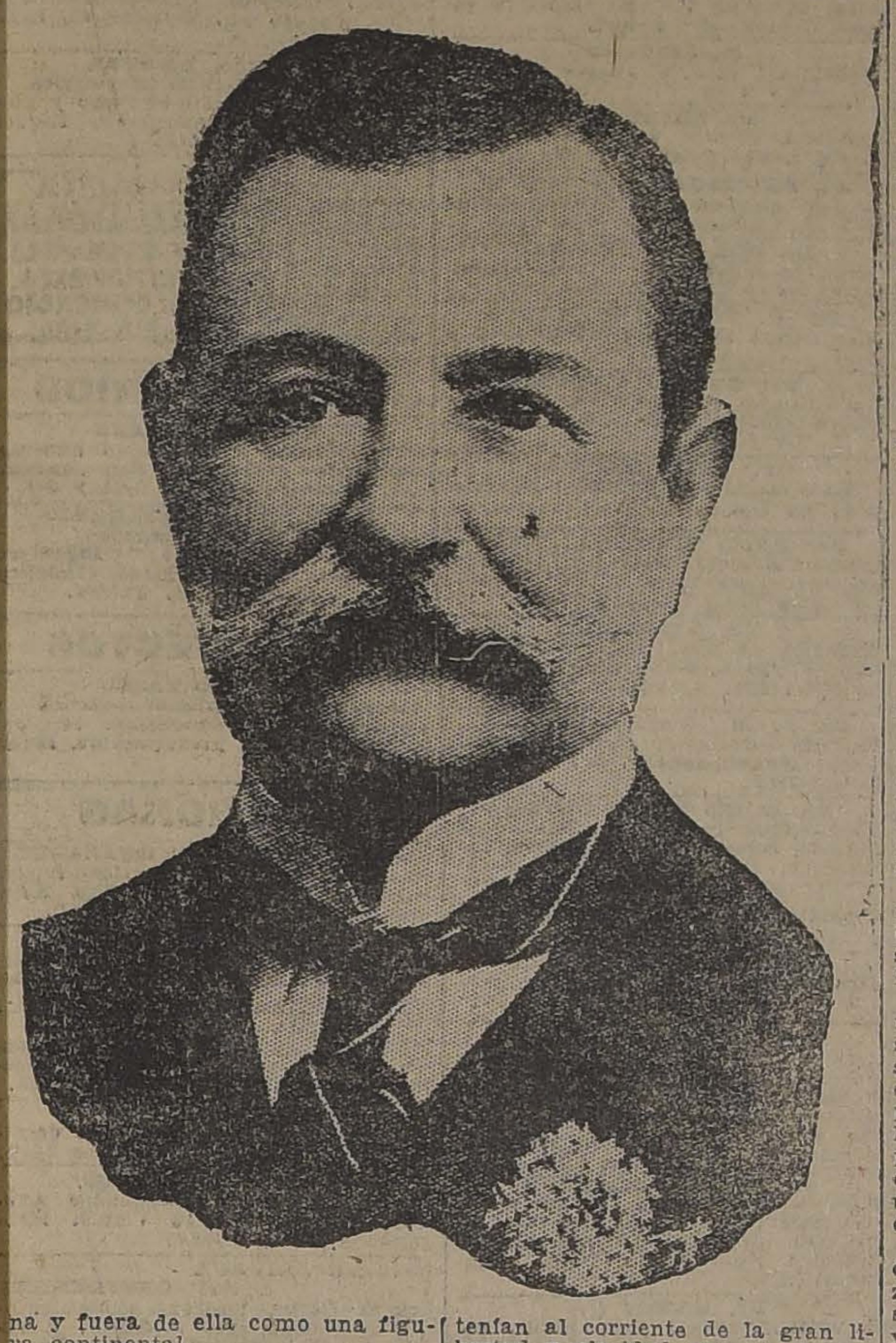

Pudo en ocasiones estar en desacuerdo con nuestro sentir pero él mismo confesó después con viril entereza, en público y en privado, su cariño por esta tierra llamada, según él, "a constituir, en un acuerdo sin pactos, con la República Argentina, el fundamento más sólido de la civilización suramericana".

"Quiero que de mí se diga que he sido el más argentino de los argentinos, expresaba el ilustre extinto, pero por lo mismo debo el mayor respeto y la más alta consideración a quien aspire a sentirse el más chileno de los chilenos."

En estas frases calurosas y fervientes se presenta íntegro el carácter batallador y enérgico del ilustre internacionalista. Doctrina que contara con su adhesión hallaba en él a su sostenedor más firme y denodado. El periodismo, que fué uno de los campos de su actividad múltiple, le debe más de una campaña resonante desde las columnas de "La Prensa" el más importante de los órganos de publicidad de la vecina República, cuyo nombre está ligado a la obra fecunda del doctor Zeballos.

En ocasión memorable pronunció desde la Legación de Chile en Buenos Aires una elocuente pieza oratoria que vino a desmentir en forma solemne a los que lo acusaban de sentimientos antichilenos. El autógrafo que publicamos es una prueba más de su entusiasmo y de su fe en la causa de la justicia.

Discutido, combatido, aplaudido y censurado dentro y fuera de las fronteras patrias, el doctor Zeballos, que tan buen argentino se sabía y se sentía, era uno de los defensores más ardientes del ideal de la América española. Las informaciones recientes del cable nos tenían al corriente de la gran libertad y claridad con que expresara sus opiniones en la América del Norte al sostener teorías que le fueron caras durante toda su vida batalladora y combativa.

Era bello ver a este anciano de actividad juvenil llevando una voz libre e independiente como el sentir de todas estas repúblicas que aman su nacionalidad.

Hemos dicho que la labor del doctor Zeballos era múltiple. En efecto, además de periodista, diplomático, internacionalista, político, consagró a la enseñanza las mejores horas de su vida para explicar la especialidad de la ciencia que era su predilección: el derecho.

Estudioso infatigable no sabía poner límites a su actividad espiritual. La geología encontró en él a uno de sus cultores más inteligentes y laboriosos: en libros y revistas deja una huella inolvidable que sabrán seguir los amantes de estas disciplinas. Sociedades científicas de Europa y América se honraban contándolo entre sus miembros.

Anciano ya, no conocía el reposo y seguía laborando. La muerte lo ha sorprendido cuando, como un joven que comienza, se entregaba lleno de fe a la propaganda de los elevados ideales de su vida.

AUTOGRAFO DEL DOCTOR ZEBALLOS

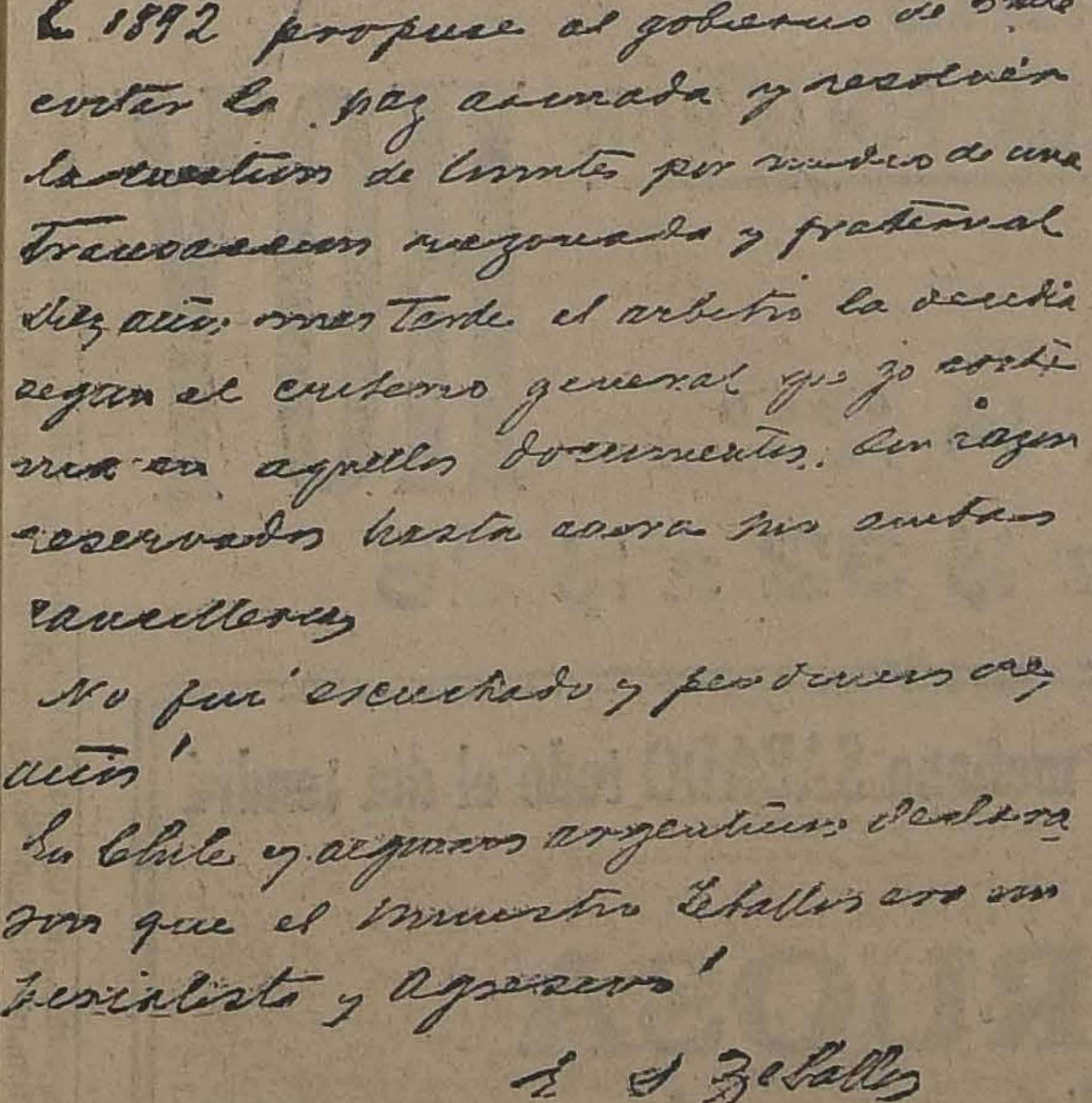

En 1892 propuse al gobierno de Chile evitar la paz armada y resolver la cuestión de límites por medio de una transacción razonada y fraternal. Diez años más tarde el árbitro la decidía según el criterio general que yo sostenía en aquellos documentos. Sin razón reservados hasta ahora por ambas cancillerías.

No fui escuchado y perdimos diez años!

En Chile y algunos argentinos declararon que el Ministro Zeballos era un imperialista y agresivo!

E. S. Zeballos

En 1892 propuse al Gobierno de Chile evitar la paz armada y resolver la cuestión de límites por medio de una transacción razonada y fraternal. Diez años más tarde el árbitro la decidía según el criterio general que yo sostenía en aquellos documentos, sin razón reservados hasta ahora por ambas Cancillerías.

No fuí escuchado y perdimos diez años!

En Chile y algunos argentinos declararon que el Ministro Zeballos era imperialista y agresivo!
—(Firmado): E. S. Zeballos.

EL ANIVERSARIO DE PORTUGAL

El día de hoy, décimotercio aniversario de la proclamación de la República en el Portugal, revestirá excepcional solemnidad porque en esta fecha asumirá la presidencia un ilustre hombre de letras y diplomático que hasta hace poco representaba a su país ante los reyes de Inglaterra.

El nuevo Presidente de la República Portuguesa, el doctor Manuel Texeira Gomes, es un hombre que goza del respeto más amplio en el mundo de las letras y su nombre, alejado de los ardores combativos de la política militante, será, sin duda, una garantía de paz y de concordia para su patria que, por desgracia, ha llevado, antes y después de la República, una vida turbulenta, llena de angustias y sobresaltos.

Las penurias de la Hacienda Pública han sido acaso la causa fatal que ha hecho del pueblo portugués, que vive del trabajo y para el trabajo, la triste figura simbólica que con mano maestra trazara Guerra Junqueiro, el más alto de sus líricos cuya voz acaba de extinguirse en medio del dolor que le producía la visión de su patria.

La joven democracia que con mano vigorosa creyó desterrar para siempre los vicios de la monarquía se vió envuelta desde su comienzo en complicaciones internas que, en momentos, llegaron a amenazar su estabilidad y hacer posible que algunos ilusos proyectaran una restauración de la monarquía.

El Presidente Almeida, que deja la República, vuelve a su hogar rodeado del respeto y el cariño de sus conciudadanos. Su labor de moderación y de cordura durante el desempeño de su mandato constitucional, ha comprometido la gratitud de la democracia portuguesa que ha sabido apreciar sus condiciones de mandatario probo y correcto.

Por eso, al alejarse del Gobierno, los elementos más representativos del Portugal se congregan a su alrededor y le rinden un digno homenaje cívico.

La República recibe en el mismo estado de ánimo al nuevo Presidente. Alejado mucho tiempo de su patria para servirla con honor en el extranjero, llega rodeado de prestigio por su vasta labor intelectual y por las vinculaciones diplomáticas que creó al Portugal durante su inteligente gestión en una de las cortes más importantes de Europa.

Dada la estimación de que el doctor Manuel Texeira Gomes goza en su patria su Gobierno se desenvolverá sobre una base sólida y firme: el Presidente que deja el mando ha asegurado la paz interior y el reconocido talento del nuevo mandatario sabrá mantenerla y guiar definitivamente a su país por el próspero camino de la paz.

ESTADO POLITICO, ECONOMICO, SOCIAL, ETC.

La Constitución de 1911 establece que el Jefe del Ejecutivo es el Presidente de la República, que es elegido para cuatro años por el Congreso. Este es bicameral y sus miembros son elegidos en elección directa.

SEÑOR MANUEL TEIXEIRA GOMES, NUEVO PRESIDENTE DEL PORTUGAL

El estado de la Hacienda Pública, como ya lo hemos señalado anteriormente, es la causa principal de la difícil situación de la democracia portuguesa, situación que ha permitido que el Presidente que hoy deja el poder sea uno de los pocos que termina su período presidencial. La República encontró una Hacienda abrumada de deudas al hacerse cargo del poder y su principal labor es terminar con ese triste estado de cosas.

La principal fuente de la riqueza pública es la agricultura y todos los Gobiernos han dictado leyes para protegerla. Se distinguen especialmente los cultivos de cereales, hortaliza y frutas. Forman sin duda un capítulo interesante de la producción el olivo y las viñas. El área forestal del Portugal es 1.956.500,61 hectáreas y sus principales montes son pinares, encinares, robledares y castañares.

La población del Portugal es, en su mayoría, católica pero el Estado no reconoce religión oficial.

La literatura portuguesa, que ha dado nombres ilustres desde el tiempo clásico, Camoens, por ejemplo, ha producido en el tiempo contemporaneo figuras tan sobresalientes como Eca de Queiros, Guerra Junqueiro, Juan de Dios, Anthero de Quental y el venerable Eugenio de Castro, príncipe de los poetas de su tierra que, en su gloriosa ancianidad, vé el florecimiento de los nuevos ingenios lusitanos.

COMO TODOS

Cuento por MAURICE DARIN.

La elección de don Simón Dufaux para la Academia de Ciencias Morales y Políticas dió lugar a una lucha memorable. No había más que dos candidatos, pero de calidad. Don Simón Dufaux, profesor del Colegio de Francia, había publicado una docena de grandes volúmenes, consagrados a la sociología, que ya eran clásicos. Su adversario, don Alejandro Darnetal, profesor también del Colegio de Francia, gozaba de gran autoridad; era un moralista eminente, autor de la **Moral de Buda**, del **Perfeccionamiento Moral**, de la **Idea de sacrificio** y algunos otros tratados importantes; se le consideraba como uno de los más nobles espíritus de su tiempo. Su carácter igualaba a su talento y a la elevación de su pensamiento. No se le conocían defectos; lo veneraban sus discípulos, y se le consideraba director espiritual de la nueva generación. Estaba alejado de las alegrías humanas, de los honores, la vanidad, el dinero. No tenía pensamientos bajos; era modesto, dulce, sonriente.

Los cuatro primeros escrutinios no dieron resultado. En el quinto fué proclamado electo don Simón Dufaux.

—Han juzgado bien— dijo don Alejandro Darnetal.— Dufaux tiene más talento que yo. Estoy contento.

Se admiró este desinterés, nada frecuente, ni siquiera entre los candidatos al Instituto. Y a la mañana siguiente, los periódicos encomiaron este rasgo, proclamando que don Alejandro Darnetal honraba a la Humanidad, y que entraría también en la Academia de Ciencias Morales y Políticas, cuya primera vacante le debía ser reservada. Estos elogios contrarrestaron algo el descontento del señor Darnetal; porque su serenidad era poco sincera, y sufría porque lo habían pospuesto al señor Dufaux. Se sentía humillado. Cuando se elogiaba en presencia suya su modestia legendaria encogía los hombros, detenía los elogios con un gesto y respondía sonriendo:

—¡Callen ustedes! No merezco tantos elogios. No soy más que un hombre como los demás, bien distante de la perfección.

—No. Se aproxima usted tanto a la perfección cuanto le es posible a un hombre. ¡Está usted tan por encima de nuestras preocupaciones vulgares!...

—¿Lo creen ustedes? Yo también tengo vicios; soy ambicioso, vanidoso.

—¡Ambicioso, vanidoso usted!... Al contrario. Su desinterés es admirable.

Don Alejandro Darnetal movió la cabeza con melancolía. No; no estaba él por encima de las preocupaciones vulgares. Apetecía las recompensas oficiales, los honores, la gloria. A la mañana siguiente de la elección había sentido, a pesar suyo, amarga tristeza y casi cólera al ver en los periódicos el retrato de don Simón Dufaux, su vencedor. ¡Qué placer exquisito, qué regocijo íntimo, profundo, poderoso, si hubiera podido ver su propia figura, su rostro de pensador, que sus discípulos veneraban como el de un santo! En verdad, era un pobre hombre, semejante a los demás; su virtud sólo era apariencia; bajo su semblante sereno, que anunciaba falsamente el desdén por las vanidades humanas, sentía agitarse deseos, ambiciones, egoísmos.

Entonces don Alejandro Darnetal, con sincera humildad, resolvió enmendarse. Había pecado por orgullo creyéndose superior a los demás hombres. Pero ya conocía su debilidad, y procuraría extirparse todas esas preocupaciones mediocres, indignas de un hombre grande. Renunciaría sin reservas a los elogios de los hombres, a los honores, a los títulos, a las condecoraciones; no ambicionaría dirigir la conciencia de sus conciudadanos porque la suya, por el contrario, tenía necesidad de ser afirmada y dirigida; no sería más un jefe, sino una criatura que aspira humildemente a la perfección.

Se le admiró mucho más, y aumentó todavía su prestigio, y experimentó, a pesar suyo, un orgullo que lo condenaba.

Supo un día que don Simón Dufaux, atacado por fiebre tifoidea, se encontraba gravemente enfermo, y su primer pensamiento fué éste: "Si Dufaux muere, se produce una vacante en el Instituto, y yo tengo muchas probabilidades de ser elegido". Todos sus esfuerzos de perfeccionamiento moral lo habían conducido a ese impiadoso resultado: la ambición y la vanidad persistían en él tenaces, y llegaba hasta desear la muerte de sus semejantes. Se rebeló contra sí mismo. No; no deseaba la muerte del señor Dufaux; al contrario, hacía votos por su curación: "Yo deseo que Dufaux cure. Yo no deseo su muerte. Si cura, experimentaré alegría, nada más que alegría, sin decepción, sin envidia". Pero, a pesar de todos sus esfuerzos, **la parte** diabólica y vergonzosa **que existe** en todo espíritu humano elevaba su voz, y él no podía imponerle silencio; sus protestas, su indignación, no ahogaban la voz que murmuraba: "Si Dufaux muere, yo seré elegido... Es necesario que Dufaux muera".

El estado de don Simón Dufaux se agravó. Don Alejandro Darnetal se informaba de su salud cada día; las noticias más alarmantes lo turbaban deliciosamente. Cuando supo, en fin, que había muerto, no pudo más que balbucear algunas hipócritas palabras de condolencia, y, estremeciéndose, bajó la cabeza, tanto para ocultar su vergüenza como por regocijarse con su alegría íntima.

—La elección de usted está asegurada— le dijo alguien.

Enrojeció y se marchó sin responder, y pensaba: "No quiero, no; no seré candidato; no seré elegido nunca; ese será mi castigo".

Pero no pudo resistir a las solicitudes de sus amigos y sus discípulos. Tres meses después don Alejandro Darnetal fué elegido miembro de la Academia de Ciencias Morales y Políticas, y saboreó los artículos dedicados a celebrar sus méritos, su modestia, su desinterés y la admirable nobleza de un alma en la que jamás había florecido un pensamiento malo, ni siquiera vulgar.

M. D.

DE MESA
VITAL APOQUINDO
RADIOACTIVA

¡¡PROTOCOLO!!
TAMBIEN PARA FUMAR HAY "PROTOCOLO"

COMPRASE
BOTICA
establecida entre Santiago y Curicó. Capital: 25 a 50 mil pesos. Ofertas:
CASILLA 1130. — SANTIAGO
O—5

HOY Y MAÑANA
UNA COLOSAL
Liquidación de Retazos
Un gran lote de diferentes géneros, cada retazo a $ 0.80
Un gran lote de diferentes géneros, cada retazo a $ 1.20
Un gran lote de diferentes géneros, cada retazo a $ 1.90
Un gran lote de diferentes géneros, cada retazo a $ 2.80
Hay retazos de velos, cretonas, esponjas y de muchos otros géneros y los tamaños varían entre ¾ a 2 yardas cada retazo
Hoy abriremos a las 9.30 A. M. y mañana todo el día
No reservaremos géneros durante esta gran venta.
Almacenes de Liquidaciones - Sociedad Anónima
ESTADO 135-137

AVISOS de REMATE
LEA EN LA ULTIMA PAGINA
HOY VICTOR ARAYA.— MENAJE DE CASA.— BELLAVISTA 74.
MAÑANA ARTURO CALVO.— HARAS DE CUNACO.— POTRILLOS Y POTRANCAS.
MAÑANA ENRIQUE MANDIOLA.— MENAJE DE CASA EN COMPAÑIA 1341.
MAÑANA JORGE Y VICTOR EYZAGUIRRE.— MENAJE DE CASA EN DELICIAS 1850.
MAÑANA VICTOR ARAYA.— BILLARES Y MENAJE EN SAN ANTONIO 359.
EL 5 DE OCTUBRE SUC. SEÑORA AMELIA GARCES DE DIAZ.— CHACRAS "LA ARAÑAS.
EL 11 DE OCTUBRE REMATE DE TERRENOS.— PUERTO SAN ANTONIO, AGUSTINAS 1291.
EL 15 DE OCTUBRE FUNDO SANTA FILOMENA.
EL 16 DE OCTUBRE REMATE VOLUNTARIO.

GUIA PROFESIONAL

ABOGADOS

GABRIEL AMUNATEGUI SALVADOR DE LA VEGA
Estudio Morandé 235, interior, 3-6. Casilla 3091. Teléfono 1965.

ERNESTO BARROS JARPA
Atiende sus asuntos profesionales el señor Agustín Barros Jarpa, en Morandé 235.

JUAN BARROS RIESCO
Oficina Huérfanos 1235. Domicilio: Carreras 387.

NAZARIO CHACON DEL CAMPO
Morandé 450 (bajos). Teléfono 2004, casilla 3911.

FEDERICO DUNCKER BIGGS
Huérfanos 833 (altos Banco Germánico). Casilla 219. Teléfono 295.

ALBERTO DURAN B.
Huérfanos 1235. Oficina 8. Casilla 914.

BELFOR FERNANDEZ
Consultas profesionales 10-12 A. M. Escritorio y domicilio: Catedral 1275.

NICANOR ELGUETA
Galería Alessandri 19-A. Teléfono 30. Asuntos civiles, comerciales, mineros y criminales.

LADISLAO ERRAZURIZ LAZCANO LUIS A. QUINTEROS T.
Amunátegui 301. Teléfono 633.

GALVARINO GALLARDO NIETO
Ahumada 163. Altos. Teléfono 2348.

HECTOR ARNALDO GUERRA
Asuntos criminales. Nulidades matrimonio. Divorcio. Teléfono 4352. Santo Domingo 1251.

OSVALDO REVIA L.
Morandé N.o 244. Casilla 1831.

MANUEL MERINO E. LUIS MERINO E.
Bandera 166. Teléfono 2077. Casilla 3401. 10-11 y 4.30-6.

LORENZO MONTT AMBROSIO MONTT WILLMS
Compañía 1307. Teléfono 1307.

LUIS MALAQUIAS CONCHA
Civiles, criminales. Casaciones.— Compañía 1205. Casilla 1038.

BERNARDINO LEIVA
Abogado. Bandera 552. Casilla 2068.

MANUEL OLIVA
Galería Alessandri 15-A. Teléfono N.o 3203. Juicios civiles y criminales.

ROBERTO DE PETRIS
Estudio y domicilio: Galería Alessandri, 25. — 2.o piso. Teléfono 156. Casilla 4044

ANTONIO PLANET O.
Especialmente cuestiones comerciales. Estudio. Bandera 160. Casilla

LISANDRO SANTELICES E.
Abogado. Compañía 1246. Teléfono 921.

LUIS SALAS ROMO
Abogado. Compañía 1378. Lunes en Valparaíso, Prat 136. De 2 a 5.

HUMBERTO YAÑEZ VELASCO
Agustinas 618. Teléfono 1614.

ANIBAL VERGARA BARROS
Abogado. Teatinos 14. De 10 a 12.

INGENIEROS

ALFREDO LEA PLAZA
Santiago, Huérfanos 2334. Oficina: Moneda 1168. Teléfono 137.

RAFAEL TORREBLANCA
Oficina técnica. Galería Alessandri 30. Casilla 952. Teléfono 1249.

MEDICOS

Dr. ITALO ALESSANDRINI
Cirugía y Ginecología, de 1 a 3. Merced 322. Teléfono 3555.

Dr. AMENABAR OSSA
Oculista 14 años. Europa, 8 años. Médico director Hospital de Ojos condado Stanford (Inglaterra).— Merced 494. De 1.30 a 4. Teléfono 1102.

Dr. CARLOS D. AGUIRRE
Vías urinarias. Venéreas. Sífilis. Carmen 191. Consultas 5-7.

Dr. ALCAINO
Oído, nariz, garganta, vías lacrimales. Especialista Hospital Salvador y Niños. 3-5. Dieciocho 957.

Dr. LUIS ACHURRA O.
Homeópata. 10 a 12, 2 a 4. García Reyes 553.

Dr. AMESTI
Cirugía. Enfermedades señoras. San Martín 45. Teléfono 3742. De 4 a 5.30.

Dr. ARNELLO
Cirugía, anestesia general. Venéreas. García Reyes 17. De 12-3. Hospital San Vicente 4-5.

Dr. ANIBAL ARIZTIA
Enfermedades niños. Consulta: 1 1/2 a 3 1/2. Teléfono 1547. Huérfanos 1724.

Dr. BUNSTER
Médico Hospital San Juan de Dios. Asistencia Pública. Santa Rosa 38. Consultas 2 a 3. Teléfono 3476.

ARTURO BARRAZA ARAYA
Médico cirujano
Especialidad vías urinarias, venéreas y sífilis. De 3 a 6. Puente 557.

Dr. BORQUEZ SILVA
Estudios Europa. Pulmón, corazón, estómago, intestinos. Rayos X, 2-6. A. Prat 80. Teléfono 19, Matadero.

Dr. J. BRONFMAN
Regresó de Europa. Cirugía Ginecología. Venéreas. 2 a 5. Compañía 1463. Teléf. 3457. (Teléf. Domicilio 3086).

Dr. BARRENECHEA
Oculista y especialista en oídos, nariz y garganta. Estado 91. Regresó.

Dr. BISQUERT
Vías urinarias, sífilis. Moneda 859. De 2-6. Casilla 2563. Teléfono 956.

Dr. RIFO BUSTOS
Estudios en Europa, medicina interna, preferentemente corazón, estómago. Cochrane 177.

Dr. JULIO BUSTOS
Médico de ciudad de Santiago. Medicina interna, niños. Sífilis. Recoleta 707. De 2-4.

Dr. ROBERTO BALTRA G.
Medicina general. Vías urinarias. 3.30 a 6. Ahumada 11. Teléfono 170. Parque.

Dr. BRAGA CASTILLO
Rayos X. Merced 136. Teléfono 1393. Consultas de 9-10 y 1-4.

Dr. MARIANO BAHAMONDES RUIZ
Cirugía-Ginecología. Ahumada 17. 3 a 5. Domicilio: Delicias 1230.

Dr. FERNANDO CRUZ
Internista. Especializado pulmón en Europa. Rayos X. Santo Domingo 821. 2-4. Teléfono 2681.

Dr. ALDO CONTRUCCI
Estudios Europa. Medicina interna. Sífilis. Agustinas 1729. 2.30 a 4.30. Teléfono 3340.

Dr. LEON CHONCHOL
Medicina general. Rayos X. Sífilis, piel, venéreas. Consultas, 2-5. Serrano 34.

Dr CHARLIN
Profesor de enfermedades de la vista. Consultas 3-6 P. M. Compañía 2115. Teléfono 2632.

Dr. CAMPOS M.
Medicina interna. Enfermedades y desórdenes sexuales. 11-4. Compañía 2855.

Dr. RODOLFO CASTILLO
Oído, nariz, garganta. 2 a 5. Llamados hasta las 6. Delicias 1164.

Dr. EDUARDO CRUZ COKE L.
Medicina interna. Merced 305. 5 a 6.30.

Dr. CROIZET
Profesor de la Facultad de Medicina. Consultas: 1-3. Dieciocho 131.

Dra. JULIA CLAVERIA
Medicina general. Niños. Tratamiento del asma. Consultas: 1-3. Castro 107.

Dr CASTAÑEDA IGLESIAS
Médico residente Hospital Niños, trasladóse Compañía 1839. Teléfono 254. De .30 a 3.30.

DRA. JUANA DIAZ MUÑOZ
Especialista enfermedades señoras y niños, 4-6. Delicias 858. Teléfono 1715.

DR. E. DAVILA M.
Estudios Europa. Medicina interna. Laboratorio de 5 a 7. Nataniel 113.

RODRIGO DONOSO GAETE
Medicina interna. Lunes, Miércoles y Viernes, 3 a 5. Santo Domingo 1474. Teléfono 256.

DR. DODDS
Cirugía, huesos, injertos, óseos, cirugía cráneo-cerebral, de la médula y nervios. Estudios EE. UU., Europa. 21 de Mayo 578, 3-5.

DR. RICARDO DONOSO
Enfermedades del corazón y pulmón, regresó de Europa. 2.30 a 4.30. Agustinas 619.

DR. PAULINO DIAZ
Próximamente trasladaráse de Moneda 1963, a Enrique Concha y Toro 42.

DR. CARLOS DOREN N.
Enfermedades de señoras. Cirugía. Monjitas 536. Teléfono 2571. Consultas: de 1 a 4.

DR. DIAZ VELASCO
Medicina interna. Niños, sífilis, 2 a 4. Vergara 474. Teléfono 236.

Dr. DIMITSTEIN
Agustinas 1308, esquina Teatinos. Rayos X. Medicina general, especialmente corazón, pulmón, estómago e hígado, 1-4. Teléfono 3848.

DR. IGNACIO DIAZ MUÑOZ S.
Medicina general. Vías urinarias. Hora: 2.30 a 5.30. Bandera 574. Teléfono 2424

DR. GEORGES DAUBAS
Consultas: 2-4. Amunátegui 36. Teléfono Inglés 3679.

DR. ESPINA
Rayos X. Medicina interna. Estudios Europa. Delicias 1229, esquina Gálvez. Teléfono 2102. De 1.30 a 4.

DR. FUENZALIDA CORREA
Partos, cirugía, enfermedades señoras. Consultas de 1 a 3. Merced 663.

DR. FUENZALIDA BRAVO
Profesor extraordinario. Enfermedades de niños. Merced 560. Teléfono 721. 2-4.

DR. FONTECILLA
Estudios en Europa: afecciones pulmonares y nerviosas. Rayos X. Delicias 1626.

Dr. Carlos Garcés Baeza
Delicias 1276. Teléf. 3747
Exámenes químicos, bacteriológicos. Reacción Wassermann. Rayos X. Medicina interna 1 a 5.

DR. ENRIQUE GONZALEZ H.
Estudios Europa, especialmente estómago, intestinos, hígado, diabetes, obesidad, reumatismo. Ejército 644. De 1-3.30.

Dr. FELIX GROHNERT B.
ENFERMEDADES DE LA PIEL SIFILIS Y VENEREAS
Luz Ultra-violeta.— Radioterapia, de 2 a 6. Ejército 391.

DR. GREENE
Estudios Europa, Cirugía y ginecología. San Martín 509, esquina Catedral. 2-4. Teléfono 2380.

DOCTOR GIANELLI
ESTUDIOS EUROPA
SIFILIS PIEL VIAS URINARIAS
21 de MAYO 562
CONSULTA de 2 a 6

DR. GUSTAVO GIRON L.
Cirugía y ginecología. Brasil 32. Teléfono 5126. De 2 a 3.

DR. ARISTIDES GONZALEZ C.
Profesor extraordinario. Obstetricia, enfermedades señoras. 1-2. Casilla 34. Teléfono 2739. Agustinas 629.

DR. GARCIA COLLAO
Estudios Europa. Ojos, nariz, garganta y oídos. San Antonio 148. De 4 a 6.

DR. ANIBAL GREZ
Oídos, nariz y garganta. De 3.30 a 5.30. Merced 334. Teléfono 3555.

GONORREA E IMPOTENCIA
Debilidad vital y gonorrea con sus afecciones, prostatitis, supuraciones por más crónicas que sean, curan en pocos días, garantidas. Sistema nuevo. Dr. Winkelmann, 2 a 5. Alameda 880. De 2 a 5.

A. ICAZA BARROS
Médico cirujano. Santo Domingo 739. Teléfono 2809.

DR. ALEJANDRO INFANTE
Enfermedades niños. Médico Hospital de Niños San Luis. Consultas: 2-5. Delicias 253.

DR. AGUSTIN INOSTROZA
Cirugía general, especialmente de niños. Sífilis, 1-6. Puente 583.

DR. ROBERTO JARAMILLO
Ejército 707. Teléfono 142, Parque.

DR. KORNER ANDWANTER
Estudos en Estados Unidos. Cirugía, ortopedia. Consultas: 1-4. Santo Domingo 623.

INSTITUTO RADIOLOGICO
Radioscopia, radiografía, radioterapia, aplicaciones radium.

DR. ADOLFO KAPLAN
Estudios Estados Unidos y Europa. Compañía 1429.

Dr. H. LEA PLAZA
Estudios en Europa. Compañía 2115. De 2-5. Teléfono 3880.

DR. TEODORO LEIBLE
Enfermedades nerviosas. Medicina interna. Rayos X. Lunes, Miércoles. Viernes, 5-7. Martes, Jueves, Sábado 2-4. Olivos 794.

DR. LABRA LETELIER
Nariz, garganta y oídos. Consultas: de 2-5. Compañía 1361.

DR. ARMANDO LEON I.
Cirujano. Compañía 1909. Martes, Jueves, Sábado, 1-3. Teléfono 3845.

DR. LOIS
San Pablo 1236. Medicina general. Vías urinarias. Sífilis. De 1 a 4.

DR. LAVAL
Medicina interna. Amunátegui 81. De 1-2. Domicilio: Cochrane 846.

DR. MONTERO
Enfermedades. Piel, sífilis y venéreas. Delicias 1694, esquina Castro.

DR. MOORE FUENZALIDA
Enfermedades señoras. Cirugía. 1.30 a 3.30. Vergara 155. Teléfono 3074.

Dr. MUJICA BARBE
Medicina interna. Ginecología, sífilis. 4.30 - 6. Nataniel 183. Teléfono 50.

DR. MORALES BELTRAMI
Medicina general. Especialmente niños. Catedral 2257. De 1-2.

DR. MORALES VILLABLANCA
Piel, sífilis, venéreas. De 8 a 6. Galería Alessandri 24.

DR. JUAN MONTENEGRO M.
Enfermedades de niños. Compañía 1770. Teléfono 2120.

DR. MALBRAN
Enfermedades internas y nerviosas. De 2 a 6. San Antonio 584.

DR. OSCAR MELENDEZ
Medicina interna. Sífilis. Merced 778. De 3-5 Domicilio: Sazié 2007. Teléfono 2246.

DR. MEZA OLVA
Estudios Europa. Medicina interna. Sífilis. 4 a 6. Dieciocho 268. Teléfono 1769. Domicilio: Mackenna 953. Teléfono 6, Santa Elena.

DR. MUJICA
Hospital Niños. Santo Domingo 820. Teléfono 2415. Consultas: 1 a 4.

DR. MOUAT S.
Ginecología, partos, ex-jefe clínica ginecológica Dr. Korner. Brasil 26. De 1 a 4.

DR. JUAN MARIN
Consultas: Amunátegui 85. Teléfono 3476.

MANUEL MORENO
Medicina general. Particularmente pulmón, estómago, intestinos. Tratamiento especial tuberculosis pulmonar Estudios Europa. San Francisco 155. 2.30 a 3.40.

Dr. MUJICA
Profesor enfermedades vista, ojos artificiales. Consultas: 10 a 12 y 4.30 a 6. Recoleta 886.

Dra. MAGDALENA MEIRA
Medicina general, señoras y niños. 2-4. Delicias 145.

Dr. NUÑEZ ZAMORA
Martes, Jueves, Sábado, 2 - 5. Matucana 289. Teléfono 291, Estación.

Dr. A. CUSTODIO POBLETE
Medicina interna y niños. Recoleta 65. de 1.30 - 3.30. Teléfono 4365.

Dr. ORREGO PUELMA
Médico Hospital San Juan de Dios. De 1.30 a 3.30. Agustinas 1214. Teléfono 1217.

Dr. LUIS OPAZO F.
Jefe Policlínica Niños, Profesor Sanhueza. Compañía 3007. De 1 - 3.30.

Dr. OEHLERICK
Medicina interna, enfermedades de niños. Teléfono 383. Catedral 1438.

Dr. MARCIAL PARADA
Oídos, nariz, garganta. De 3 a 5. Santo Domingo 821. Teléfono 1859.

Dr. ALBERTO PAKATT
Médico Jefe Policlínico Prof. García Guerrero. Pulmón, Corazón, Estómago, Hígado. Rayos X. Teléfono 1211. Huérfanos 1819. De 2 - 4.

Dr. DAVID PULIDO I.
Enfermedades niños. Santo Domingo 1790. Teléfono 2152. De 1 a 4.

Dr. PRUNES
Estudios Europa. Jefe Clínica. Piel, Sífilis, Venéreas. Merced 490, Casilla 2896.

Dr. PANTOJA
Corazón, pulmón, estómago, sífilis. 2-4, 7-8. Teléfono 574, Santo Domingo 1030.

GUILLERMO PUELMA
Médico cirujano. 171 Avenida Vicuña Mackenna. Ausente en Europa.

Dr. OSCAR PERALTA
Medicina General. Señoras, 3 - 4.30. Prat 672. Teléfono 194 Matadero.

Dr. PAREDES F.
Ex - Jefe Clínica Prof. Korner. Enfermedades señoras. Medicina, cirugía. 2 - 4. Amunátegui 33.

Dr. QUIROGA
Enfermedades nerviosas y mentales. Puente 583. Consultas: de 2 a 5.

Dr. NACIANCENO ROMERO
Laboratorio. Puente 583. (De 5 a 7). Casilla 3871.

Dr. EDUARDO DE RAMON
Regresó de Europa. Cirugía, enfermedades señoras, 1 a 3. Agustinas 1696. Teléfono 3623.

Dr. ALBERTO RAHAUSEN J.
Carmen 47. De 4-6. Teléfono 2022. Riquelme 47. De 1-4. Teléfono 1642.

Dr. JOEL RODRIGUEZ P.
Estudios Europa. Medicina interna. Especialmente estómago, intestinos. Rayos X. De 2-4. Amunátegui 539. Teléfono 2810.

Dr. ROBERT DE LA MAHOTIERE
Estudios París Berlín. Médico Hospital San Juan de Dios. Especialista en enfermedades corazón. Electrocardiografía. Rayos X. Ortodiografía. Poligrafía. Compañía 1973. De 2.30 a 5. Casilla 3343.

INSTITUTO SANITAS
AGUSTINAS 1955
Laboratorio. Autovacunas. Radioscopías. Terapia de Radium y de Rayos X. Luz ultra-violeta. Aplicaciones eléctricas. Inhalaciones de Radium. Baños de ácido carbónico. Diatermia.

Dr. SCROGGIE
Especialidad enfermedades de niños. Jefe de clínica de niños. Universidad de Chile. Consultas de 2 a 4 P. M. Claras 490.

Dr. SUAREZ ALVAREZ
Oculista. Jefe Clínica Oftalmología. Trasladóse Compañía 1480.

Dr. SANCHEZ DEL POZO
Medicina interna. De 2 a 4. Monjitas 559. Teléfono 3828.

Dr. SANTANDER
Estudios Europa. Corazón, riñón, sífilis, especialmente estómago, intestinos, Rayos X. Laboratorio Alameda 2131. De 2 a 5.

PROFESOR Dr. SOTO PARADA
Laboratorio Clínico. Moneda 1023. De 3 a 6.

Dr. MARCOS A. SEPULVEDA E.
Laboratorio, Bandera 736. Teléfono 228. Exámenes completos sangre orina, esputos, etc Cultivos autovacunas. Abierto a toda hora.

DOCTOR CRISTOBAL SAENZ
Estudios en Europa. Afecciones médico-quirúrgicas del abdómen. Especialmente estómago. Sífilis. Rayos X 2 a 4. Agustinas 1899. Teléf. 3038.

GABINETE DE MECANOGRAFIA
Instituto Superior de Educación Física Morandé 750. El Gabinete estará a cargo del doctor.

R. SIEVERS
Consultas: Martes Jueves y Sábado De 4 a 5.

Dr. STOLTING
Oculista. Médico recibido Alemania y Chile. Compañía 1392. De 3 a 5.

Dr. HELLMUTH SIEVERS W.
Médico cirujano. Domicilio: Molina 632. San Antonio 875, 2 a 3.30.

Dr. DEL RIO GUNDIAN
Medicina interna. De 2 a 4. Traslaóse, Santo Domingo 2064.

Dr. C. TAPIA FERNANDEZ
Maestranza 1106. Consultas: de 2 a 3.30.

Dr. TORRES TORRES
Jefe Clínica Prof. Korner. Enfermedades señoras y cirugía. Catedral 1249. De 2 a 5.

Dr. VEGA MACKER
Exclusivamente pulmón. Nataniel 109. De 2 a 5.

Dr. RAUL VENTURA JUNCA
Médico Hospital Salvador. Medicina interna. Corazón y sangre. 4.30-5. Monjitas 559. Teléfono 3828.

Dr. VILLAGRA
Estudios Europa. Unicamente pulmón. Rayos X. 2-6. Dieciocho 437 A Teléfono 134. (Parque).

Dr. J. M. Vergara KELLER
Regresó Europa. Partos. Ginecología. Agustinas 828. De 2-4. Teléfono 2855.

Dr. JAIME VIDAL OLTRA
Ex-Director Sanatorio San José Pulmón, corazón, tubo digestivo. Laboratorio, 3-5. Puente 557.

Dr. G. F. VIDAL S.
Consultas: 4 a 6. Delicias 2646. Teléfono 245. (Estación.)

PROF. VARGAS SALCEDO
Cirujano, Martes, Jueves y Sábado 2 a 5. Teatinos 354. Teléfono 1060

Dr. VICUÑA HERBOSO
Jefe Clínica servicio Prof. García Guerrero Hospital San Vicente. Medicina interna, especialmente enfermedades del corazón. Martes, Jueves, Sábado 2.30 a 4.30. Almirante Barroso 270. Teléfono 1053.

Dr. WAUH ALDUNATE
606-914. Estudios en Europa. Medicina interna, especialmente enfermedades internas. Venéreas, Sífilis Reacción Wassermann. 2-4.30. Compañía 1853.

Dr. YAÑEZ G.
Estudios Europa. Piel, Sífilis, Venéreas. trasladóse Compañía 1776. De 3-6. Casilla 618.

Dr. MAURICIO WEINTEIN
Piel, Sífilis, blenorragia y venéreas. Radioterapia y luz ultravioleta. Especialidad en Europa. Agustinas 1357. De 2 a 5.

Dr. WIREN
Oídos, nariz, garganta. Compañía. De 2 a 3.

DENTISTAS

Dr. CLODOMIRO CONTRERAS
San Antonio 451. Teléfono 3692. Horas: 9-11 y 2-6.

CLINICA DENTAL FERRARI O. Y M. VALDIVIESO MORALES
Precios módicos. San Antonio 830

Dr. CERDA LOPE
Dentista. Atiende en la cl
tor Valenzuela Basterrica, E
1?. Teléfono 1642.

Dr. GALLARDO GONZ
Cirujano Dentista Estudio
delphia. Consultas diurnas y
nas. Echaurren 26, Regres

Dr. A. DE LA FUENT
Trasladóse Catedral 12
práctica Dr. Valenzuela B

FORTUNATO ENCIN
Especialmente puentes, pla
renas, extracciones, Huérfa

PEDRO MENDE
Estudios Estados Unidos,
Precios antiguos, Huérfano

MUÑOZ LOBOS Hno
Puentes, placas, Tratamien
dos, San Diego 307-442.

LUIS PLAZA
Diez años jefe clínica Prof.
zuela Basterrica, Extraccio
files, cloroformo, Serrano
próximo Delicias.

CLINICA DENTAL
Doctor Valenzuela Bast
Atendida por médico-ciruja
tro dentistas especialistas,
me 47. Teléfono 1642.

DOCTOR ROGAT
ESPECIALIST
PIORREA-ALVE
ENCIAS SUPUR
DIENTES MOVI
BOLSA COM
OP. 313

VETERINARIO

SCHIDT HERMAN
Enfermedades animales en
Llamados domicilio, San
157. Teléfono 3649, de 9-11

HOSPITAL VETERINA
Alberto Guerrer
Médico veterinario,
-grónomo, Cotapos 1186,
dencia). Teléfono 10, Palm

ARQUITECTO

EDUARDO TASSO
Obstrucciones, transformac
reparaciones. Honorarios:
ciento. Planos y presupuest
fanos 1258.

MATRONAS

SARA OSORIO DE GONZ
Matrona. Pensionado partic
partos y curaciones interna
tencia a domicilio. Rosas 11

PENSIONADO PARTICUL
Mercedes Rojas. Matrona
go 930. Recibo enfermas,
es internas. Consulta toda

CLINICA GINECOLOGI
Mercedes Darrigrandi. Par
aciones, inyecciones. Trab
ores especialista. Cumming

MATRONA BRAZO
Recibe pensionistas, atiendo a
cilio. Inyecciones. Huérfano

Mme. E. PRAGNAU
Matrona francesa. Trasladó
nida Matta 72, entre Vicuña
Kenna y Santa Elena.

CLINICA PRIVADA DE OBSTET
Señora Reyes, matrona gine
ta. Establecimiento moderno,
dido por dos cirujanos especi
Recibo enfermas de todas par
país. Partos. Precios módico
ultas gratis. Esmeralda 6

ANA G. VARGAS BARR
Partos. Recibe pensionistas,
chrane 985.

MATERNIDAD PARTICUL
Atendida por matronas y d
titulados. Partos desde 5
ciones internas, inyecciones,
medicinales. Recibo pensioni
Consultas gratis. San Diego

CARMELA TORO G.
Partos. Asistencia toda hora
o enfermas. Matucana 64

PENSIONADO Dra. VICENT
Recibo enfermas de provincia
es, días. Asistencia complet
$ 50. Turnos permanent
Diego 57.

Gran Tintorería y Lavandería "EL CHIC PARISIEN"

TALLERES: HUERFANOS 1915, FRENTE A CIENFUEGOS
Unica Sucursal: ALAMEDA 872 FRENTE A ESTADO

SE TIÑE Y LIMPIA TODA CLASE DE ROPA.
Especialidad en todos los colores y sobre muestra. Lutos entregables en 6 horas, garantizando no desteñir.
Se atiende órdenes de provincias.
CASILLA 634. — TELEFONO 2922.—SANTIAGO.— C. REYES

Empresa Forlivesi
POMPAS FUNEBRES
Compañía 1037-1041
Teléfono Inglés 377

Nota.— La más antigua y acreditada.—Servicios de 1.a clase a precios sin competencia.

Servicio nocturno permanente.

LA CONFIANZA
POMPAS FUNEBRES
SAN ANTONIO 62
Teléfono 689

Nota: Por fabricar en nuestros talleres todos los artefactos necesarios para una correcta presentación, ofrecemos servicios completos a precios muy inferiores a cualquiera otra Empresa.— A los empresarios de provincias, hacemos grandes descuentos.

POMPAS FUNEBRES
"La Humanitaria"
San Diego esquina Concepción
TELEF. 244. MATADERO
Servicios desde 30 pesos. Abierta toda la noche.

DEFUNCION

Ha fallecido en San Fernando, el día 4 del presente, nuestro querido hijito

Ivan

Juan Celsi y Sara Arrigorriaga de Celsi

LA FAMILIA.
AGRADECIMIENTO

Agradecemos sinceramente a las personas que se sirvieron acompañar en los funerales de nuestro querido deudo, señor

Américo Seppi

LA FAMILIA.

ENFERMOS: ESTOMAGO

(Acidez, dispepsia, debilidad y úlceras al estómago). Riñones, hígado, intestinos, vejiga, ect., sanarán radicalmente pocos días con **"TE ARAUCANO"**, (la mejor y más sabia combinación científica de yerbas medicinales). Paquete $ 3.

Se vende únicamente en San Ignacio 247.

Pedidos de provincia a
CASILLA 5052, SANTIAGO

DEFUNCION

Ha dejado de existir nuestro querido hijo
AQUILES FERNANDO ROBLERO
Sus funerales se efectuarán hoy Viernes a las 4 1/2 P. M. El cortejo saldrá de Coquimbo 1437.

EXPRESION DE GRACIAS

Damos nuestros más sinceros agradecimientos a las personas que se sirvieron acompañar los restos de nuestro querido deudo,

ENRIQUE GONZALEZ LAPORTE
(Q. E. P. D.)
a su última morada.
LA FAMILIA.

PROFESORES ESPECIALES DE MUSICA

A fin de proveer dos plazas de Profesores Especiales de Música para las escuelas de hombres de Santiago, la Dirección General de Educación Primaria ha dispuesto que los interesados presenten sus títulos y pruebas de competencia a esta Visitación (Av. Seminario 285), hasta el 15 del presente inclusive, de 2 a 4 P. M.

El Visitador de Enseñanza Musical

IN MEMORIAM

Mañana, a las 9 A. M., se dirá una misa en la iglesia de San Rafael (Av. Matta), por el descanso del alma de la señora

GRICELDA LOPEZ de VARGAS

LUTOS

Encontrará usted el mejor surtido en plaza, en el
MANTO ELEGANTE
Pasaje Mátte 28
Especialidad en Tocas y Sombreros de Crepé y Georgette.

FABRICA DE PLUMEROS "LA NACIONAL"

Juan Vicuña 1437. Premiada en la Exposición Industrial de 1922. Sucursal, Agustinas 1086 al llegar a Bandera. Tiene plumeros desde $ 0.80 cada uno, y especialidad en plumeros para autos, muebles finos y otros útiles de aseo.

Nota: No compre en otra parte antes de visitar nuestra sucursal. Se atienden pedidos de provincias.

O-11

"LA MISERIA, EL SUICIDIO

HOY

A las distinguidas lectoras de "La Nación" recomendamos APROVECHAR nuestras ventas de RECLAME en la sección

SEDERIAS

HEMOS DECIDIDO RENOVARLA SOLO POR

HOY

Crepé Chine en 100 colores lisos
VALOR $ 30 A $ 22
Marrocain seda **Valor $ 32 a $ 25**

Aprovechamos, para avisar que mañana SABADO todo el día tendrá lugar una

MONSTRUOSA

liquidación de vistosos géneros para disfraces que ofreceremos a PRECIOS EXTRAORDINARIAMENTE BAJOS en honor a la juventud

Estudiantil de la Capital

CASA EMILIO DELPORTE Y CIA.

BANDERA esq. ROSAS

Barraca de Fierro y Maestranza "ITALIA"
NATANIEL 469. — TELEFONO 271, PARQUE
Acaba de recibir fierro redondo y plano, vigas doble té y canal surtido completo, planchas de acero, llantas canto redondo, fie

---

FERROCARRILES DEL ESTADO

Solicítanse propuestas públicas por la obra de mano en trabajos de reparación de edificios.

LA NACION

Santiago, 5 de Octubre de 1923

LA VISITA DEL CARDENAL BENLLOCH Y LA INTERVENCION DEL CLERO EN LA POLITICA

La presencia en nuestro medio de un Príncipe de la Iglesia y un alto mensajero de la amistad hispánica ha sido fuente de manifestaciones enaltecedoras y significantes.

El Eminentísimo Cardenal Arzobispo de Burgos, Monseñor Benlloch, ha podido verificar en la amplia y cordial bienvenida del Gobierno, el Clero y todos los elementos de la sociedad una disposición espiritual que sin duda ha sido doblemente grata a su alma de Prelado y de patriota. Se ha visto circundado de un pueblo que haciendo honor a hidalgas tradiciones despliega en homenaje a sus huéspedes ilustres todos los dones de su hospitalidad. Voces en que podemos reconocer a elementos de todos los círculos sociales y de todas las orientaciones políticas han participado en el concierto a cuyo son se han abierto las puertas del solar chileno para franquear el paso a un insigne visitante.

Verdad es que pocas veces como en esta oportunidad han llegado a conjuntarse tantas circunstancias propicias para hacer de la jornada del egregio viajero en tierra chilena un acontecimiento culminante. Señalada a nuestra simpatía por sus propios méritos y su alta representación, la personalidad de Monseñor Benlloch ha tocado además al espíritu público por las fervorosas manifestaciones de afecto con que ha distinguido a nuestro país. Y el recuerdo de su estancia entre nosotros quedará vinculado a la historia de la aproximación hispano-chilena, que tan grata es al alma nacional.

Hay aún en las manifestaciones de afectuoso acogimiento producidas al paso del eminente Prelado español un aspecto particularmente interesante desde el punto de vista nacional, que nos es grato subrayar y que quisiéramos poner de relieve en toda su significación. Y es la armonía inalterada, propicia a todas las expansiones, que ha favorecido desde todos los campos y con el concurso deferente y respetuoso de los hombres de todos los credos el desarrollo de los actos públicos motivados por la presencia del Eminentísimo señor Benlloch. En ningún instante ha podido el sentimiento católico sentirse rozado por demostraciones adversas ante las exteriorizaciones de su fervor en torno al huésped y en las ceremonias religiosas que ha venido a presidir como digno personero del Supremo Pontífice de la Iglesia.

Debe reconocerse que en tiempos en que el ambiente nacional estaba conturbado por luchas político-religiosas semejante serenidad y armonía habrían sido difíciles de obtener, y si hoy felizmente han sido posibles es preciso atribuirlas a la tranquila atmósfera que el espíritu de conciliación ha creado alrededor de los problemas que antaño apasionaron y dividieron a la familia chilena. Este es el punto en que consideramos de inestimable oportunidad detener hoy nuestras reflexiones.

Existe, es innegable, un vivo anhelo nacional de ver a la Iglesia por entero apartada de las asperezas de la lucha política. El eminente Prelado que rige sus destinos en Santiago ha sido el primero en reconocerlo y en propiciar la paz y la armonía, y desde su exaltación al solio arzobispal ha venido desarrollando una acción conciliadora y altamente previsora que tiende cardinalmente a sustraer a la Religión y a sus Ministros de toda actividad pública extraña al augusto dominio de las conciencias.

El Iltmo. y Rvdmo. señor Errázuriz, en Pastorales reiteradas y memorables que harán época en la historia social de Chile, es en realidad quien ha tendido en torno a la Iglesia y al Culto una invisible frontera de respeto y consideración que será inviolable mientras las admoniciones severas del Prelado tengan la virtud de imponerse a los que le deben acatamiento.

Hemos debido deplorar en más de una ocasión que el alto ejemplo del Arzobispo de Santiago no haya sido imitado hasta el presente con la unanimidad que hubiéramos deseado por la tranquilidad confesional del país.

Se han señalado excepciones de importancia que junto con envolver violentas contradicciones a los principios de prescindencia política y de general tolerancia preconizados por el Iltmo. y Rvdmo. señor Errázuriz, plantean ante la opinión puntos contenciosos que son una viva invitación a la controversia y suscitan animosidades hace tiempo adormecidas en nuestro ambiente y que ningún interés social o político aconseja atraer de nuevo al campo de los debates públicos.

En presencia de estas manifestaciones del antiguo ardor combativo de los Ministros de la Iglesia, hemos invocado reiteradamente al patriotismo y al espíritu de conciliación de los conductores de la grey católica, en la esperanza de que sabrán detenerse a tiempo de evitar al país una estéril y perturbadora renovación de las luchas político-religiosas de otro tiempo. Frente al criterio moderno y tolerante que universalmente impera en estas materias, resulta sorprendente el empeño con que algunos miembros destacados del clero nacional, procuran justificar su intervención en las lides políticas. Hay en todo esto un principio de desinteligencia, de incomprensión, cuyo esclarecimiento no sería difícil, la reflexión mediante, a una personalidad intelectual del talento, el saber y la experiencia de Monseñor Benlloch, cuya opinión y consejo va a tener sin duda justísima influencia en la paz confesional del país que lo ha recibido con sincero aplauso y significativa complacencia.

Informaciones publicadas ayer en este diario hacen creer que el Excmo. Presidente de la República se hizo eco de este justo sentimiento nacional en su cordial entrevista con Monseñor Benlloch, y podrá así Su Eminencia penetrarse, con la autorizada palabra del Jefe del Estado de cuán hondo arraigo tiene en la conciencia nacional el deseo de ver a la Iglesia alejada de las ardorosas y disolventes luchas de la política militante.

Podrá ver Su Eminencia que el Jefe del Estado y el Jefe de la Iglesia Chilena coinciden en un mismo propósito de paz, de cordura y tranquilidad confesional en el país.

Ninguno de los partidos que algunos prelados consideran enemigos de la Religión está inspirado en doctrinas hostiles a la fe católica. No debe ocultársele, por otra parte, que no se puede, sin incurrir en injustas generalizaciones, atribuir a todo un partido las exaltaciones aisladas que alguna vez se producen en contra de los dogmas religiosos, pero que en modo alguno corresponden a principios doctrinarios colectivos. Nadie ignora que la orientación general de las agrupaciones liberales del país es de amplia tolerancia, y que el problema religioso es considerado en sus programas desde un punto de vista exclusivamente político. Las creencias, los sentimientos religiosos quedan en ellos librados al sagrado recinto de la conciencia. Es precisamente en este punto en donde el pensamiento liberal cifra sus mejores títulos de transigencia, amplitud y respeto a todos los credos.

En él coinciden en absoluto las doctrinas de los partidos liberales de todos matices, y es justamente allí donde la Religión Católica tiene su mejor salvaguardia. Esta es la situación real y mientras las autoridades de la Iglesia y sus Ministros quieran reconocer su efectividad, no podrá justificarse la reanudación de las contiendas religiosas en nuestra vida política y social, con todas las perturbaciones que inevitablemente atraen al seno de las familias y de las instituciones públicas.

No es nuestro ánimo abrir sobre esta delicada materia controversias que vendrían a dar a nuestros propósitos un resultado diametralmente contrario al que persiguen, que es contribuir en lo posible a alejar del ambiente público los debates que por una vía u otra aparezcan relacionados con las creencias religiosas. Pero creemos necesario dejar constancia una vez más de que está por completo ausente de la opinión liberal del país todo designio hostil hacia la fe y el culto católicos, y que nada le sería tan ingrato como una forzada regresión a las contiendas de carácter confesional, que en un dilatado período conturbaron estérilmente al país.

El ambiente de armoniosa cordialidad que envuelve las manifestaciones religiosas del día, es en cierto modo, como indicábamos al principio, una sugerente comprobación de este espíritu de concordia y serenidad que domina al pensamiento liberal de Chile. Y lo menos que podríamos hacer en su homenaje es formular votos fervorosos por que esta amplia y fraternal disposición sea compartida y comprendida en todo su alcance por quienes, para justificar una peligrosa intervención del clero en la política, se aperciben contra hostilidades que no existen y que nadie alienta, ni podría alentar hacia un alto y sublime sentimiento humano.

FERROCARRILES BARATOS Y CAMINOS ABUNDANTES

Hemos consagrado insistentes artículos en los pasados días a celebrar las iniciativas que se han hecho notar últimamente en favor del mejoramiento de nuestros caminos. La más interesante y esperanzadora es sin duda la que ha tomado forma en las actividades de las asociaciones automovilistas de Valparaíso y Santiago, que bajo la presidencia del Intendente de la capital y con asistencia de los representantes parlamentarios y autoridades de ambas provincias, se ocuparán en una reunión fijada para esta tarde de estudiar medidas rápidas y ejecutivas que permitan dotar a esta zona, la más céntrica y poblada del país, de una red caminera que satisfaga sus necesidades actuales y responda a la exigencia de su porvenir económico. Hemos saludado estos propósitos como a un signo ejemplarizador de que empieza a tomar cuerpo en el concepto general de las gentes el principio económico de que el desarrollo de los pueblos está elementalmente subordinado a la eficacia de sus vías de comunicación y transporte.

En Chile, como en la República Argentina, en los Estados Unidos y en las demás naciones nuevas, la vialidad nó necesitó pasar por los caminos para llegar a los ferrocarriles.

El incremento de la población y de la superficie cultivada nació con la extensión del kilometraje ferroviario. Es el caso, por ejemplo, del desarrollo de la "frontera" y de la "zona austral", en Chile; de la "pampa", la "Patagonia" y el Chaco en Argentina; del "Middle-west" en los Estados Unidos...

El ferrocarril ha establecido la conexión entre las regiones nuevas y aquellas pobladas desde antiguo; ha transportado la cultura y ha incrementado la población; y, finalmente, las tarifas proteccionistas han anticipado el desarrollo de la producción, facilitando su acceso a los mercados de consumo.

Pero, y es éste uno de los más interesantes problemas que presenta la economía de los países nuevos, el crecimiento de los ferrocarriles ha provocado un debilitamiento financiero de las empresas, debido a la disminución de la intensidad de tráfico. En efecto, creciendo más rápidamente el kilometraje de ferrocarriles que la población y producción en las regiones nuevas, el tráfico medio por kilómetro ha debido disminuir, reduciendo así la potencia económica de las compañías constructoras.

Los Ferrocarriles del Estado en Chile; diversas Compañías privadas en la República Argentina; y centenares de empresas en los Estados Unidos, han caído en una crisis financiera cuya solución sólo ha venido a producirse después que el desarrollo lógico de las actividades del comercio y la producción lograron entregar a los ferrocarriles un transporte suficiente.

En los países europeos no llegó a presentarse esta situación de insuficiencia de tráfico para los ferrocarriles. La producción y población mantenían ya un tráfico intenso que se efectuaba por un sistema de abundantes y bien conservadas carreteras. Así, cuando se tendieron los ferrocarriles, ellos dispusieron, desde luego, de un tráfico existente y una red de carreteras alimentadora de sus estaciones.

La alimentación de las estaciones por medio de caminos colectores constituye, en efecto, la base económica de toda empresa ferroviaria. Los ferrocarriles nuestros —como lo hacíamos notar en editoriales anteriores— no han contado con suficientes caminos de acceso a las estaciones, y ello explica que, desde diez años a esta parte, y a pesar del aumento del kilometraje de ferrocarriles, el total de carga transportada permanezca estacionario.

Algunas cifras comparativas, pueden explicar las causas de este hecho.

Nuestra red de ferrocarriles, fiscales y privados, suma diez mil kilómetros. La red de caminos suma 30 mil. Resultan tres kilómetros de caminos por uno de ferrocarril. La red francesa de ferrocarriles suma cuarenta y cinco mil kilómetros. La red de caminos suma quinientos cuarenta y cinco mil kilómetros. Resultan 12 kilómetros de caminos por un kilómetro de ferrocarril.

Aparte de la desproporción que señalan estos datos, debe recordarse que la cifra que anota el kilometraje de caminos franceses sólo considera aquellas vías a las cuales se aplica una conservación metódica regular. Naturalmente, si el mismo criterio se aplicase al kilometraje de caminos nuestros, la cifra respectiva debería reducirse a una tercera parte, ya que el kilometraje considerado para Chile toma en cuenta una buena proporción de carreteras de conservación descuidada o nula, y de otras que sólo merecen el calificativo de senderos.

En todo caso, admitiendo que nuestros 30 mil kilómetros de carreteras se encontrasen en buen estado, la proporción de 3 kilómetros de caminos por 1 kilómetro de ferrocarril se encuentra muy lejos de la relación de 10 a 1 que podría estimarse como normal.

Muchas veces, cuando se busca la causa de la debilidad financiera de nuestros ferrocarriles y de sus tarifas elevadas, se olvida que la razón fundamental de la crisis es la misma que afecta a todos los ferrocarriles del Estado en todos los países nuevos, y que puede condensarse en la insuficiente cantidad de tráfico.

El tráfico abundante, como es lógico, aumenta las entradas, reduce los gastos unitarios, y baja las tarifas. Pero, para obtener tráfico, no basta tender los rieles e instalar las estaciones. Es necesario construir caminos que lleven la producción a esas mismas estaciones.

Así, el problema de los ferrocarriles es también un problema de caminos. Construir caminos de acceso a las estaciones ferroviarias equivale a producir una rebaja de tarifas. En efecto, son los caminos los que crean el tráfico ferroviario, y se ha demostrado ya que, cuando el tráfico crece en dos, las entradas ferroviarias crecen también en dos, pero los gastos sólo en uno.

Puede entonces establecerse como axioma, que el mejor modo de reducir las tarifas ferroviarias reside en la intensificación de nuestra red de carreteras.

EL DOCTOR DON ESTANISLAO S. ZEBALLOS

Lejos de la patria y en medio de una jornada para la que él mismo se ungiera misionero del pensamiento argentino, acaba de morir el ilustre publicista y jurisconsulto doctor Estanislao S. Zeballos.

Había pedido a su recio organismo las últimas energías para realizar esta jira en que llevo hasta las tribunas científicas de Norte América y Europa una alta expresión de la intelectualidad suramericana. Su espíritu insaciablemente curioso de los fenómenos políticos y sociales de la época le había aproximado a ese vasto laboratorio en que se confunden hoy las inquietudes y perturbaciones de la civilización moderna. Quería asistir de cerca al gigantesco entrevero en que las pasiones y los intereses de los pueblos, partidos y las clases están poniendo a ruda prueba las tradiciones constitucionales heredadas del pasado siglo y las normas consagradas del Derecho Internacional.

El estudio de estas materias fué la pasión dominante de su vida, y su especialización en ellas le convirtió en una de las figuras de más interesante relieve en la pléyade de juristas con que la América Latina ha contribuído al establecimiento y perfección del Derecho Internacional moderno. Talento vigoroso y original, dotado de una maravillosa capacidad de trabajo, experto en la dilucidación de las complejas situaciones jurídicas que la vida internacional suscita con creciente frecuencia, el doctor Zeballos llevó a los debates de las altas Corporaciones internacionalistas de que era miembro un valioso aporte de ciencia y de doctrina. Fué en distintas ocasiones representante de su país en Congresos Científicos universales, y formó parte del Tribunal de La Haya, en donde junto con su patria nuestra América tuvo un resuelto y justiciero defensor de sus intereses.

Su natural espontáneo y fácil a los ímpetus de la pasión le llevó muchas veces a actitudes injustas. Los problemas internacionales de la América le encontraron más de una vez inclinado hacia donde le llevaban más que las conclusiones escuetas del raciocinio, las simpatías de su corazón.

Bien que solía adquirir formas poco gratas para nuestro país, ese personalismo avasallador que caracterizaba al doctor Zeballos era una de sus mejores cualidades. Expresó siempre sin retiscencias su pensamiento, y si fué para nosotros rudo en la censura y acerbo en sus prevenciones y prejuicios, la franqueza hidalga y levantada con que los expuso y sostuvo a la luz de la opinión continental fué y será siempre un mérito especialmente estimable en esta época de tortuosa diplomacia y doradas hipocresías.

Voces desapacibles de desconfianza hizo resonar el doctor Zeballos en el ambiente americano, cuando era Santiago de Chile el centro de las deliberaciones sobre desarme continental Las renovó después desde la tribuna eminente del Instituto de Williamstown, donde planteó ante los representantes de la ciencia jurídica de los Estados Unidos sus puntos de vistas de patriota y de latinoamericano. No había por cierto en estas manifestaciones concepto alguno que halagase nuestro amor propio nacional o contribuyera a estimular la confianza y la amistad chileno-argentina, respecto de la cual se mostró invariablemente desaprensivo y escéptico.

Estas actitudes, empero, y estos sentimientos nada restan a la admiración y respeto que su personalidad de publicista y hombre de ciencia merecía de nuestra parte. No podríamos dejar de reconocer que su muerte es no sólo una pérdida dolorosa para su patria, sino también la desaparición de una singular y relevante figura americana.

CON MOTIVO DE UN INCIDENTE

por CONRADO RIOS GALLARDO.

El honorable senador por Curicó, don Ladislao Errázuriz, ha editado últimamente un libro voluminoso y documentado acerca de la criticada y discutida movilización de 1920.

Para nadie es un misterio que uno de los cargos que pesan como un sambenito sobre el prestigio del leader unionista es aquella operación militar; no obstante, el honorable senador continúa marchando seguro de sí mismo, con la cabeza siempre erguida y hasta con cierta apostura marcial, parece que los pitos y tambores de 1920 siguen vibrando...

El señor Errázuriz Lazcano, desde la tribuna parlamentaria y desde la tribuna de la prensa, jamás ha dejado de contestar todas las críticas que se han hecho a la movilización de 1920, en la cual tuvimos el alto honor de participar.

Pero siempre han quedado en el ambiente rumores contradictorios, afirmaciones y negaciones, partidarios y enemigos de aquella operación, y, cada vez que es necesario explicar algún fracaso financiero, se esgrime como escudo: la movilización de 1920 con sus treinta, cuarenta, cincuenta, sesenta y hasta ochenta millones de pesos, según el monto del déficit que hay urgencia en saldar...

Para terminar con todo esto, el señor Errázuriz Lazcano, con esa tenacidad admirable con que sella todos los actos de su vida pública, ha lanzado un libro que nos ha robado en su lectura muchas horas y que nos ha dado el enigma de muchos misterios.

En la Comisión Conservadora, con motivo de los debates de los mensajes diplomáticos, un diputado radical creyó conveniente para estudiar mejor el punto, levantar su voz a fin de protestar de la publicación de aquel libro, por incluir documentos secretos, relacionados con el plan de movilización de nuestro Ejército, y en seguida entró en una serie de consideraciones que no vale la pena mencionar.

Nosotros por principio somos enemigos del secreto, tanto diplomático como militar, pues entre cuatro paredes es siempre más fácil realizar grandes tonterías que grandes cosas. Por otra parte, es absurdo suponer que los países vecinos no tengan en su carpeta nuestro plan de movilización, como que nosotros, a su vez no tengamos todo lo que nos interese; y para poner término a los temores del tímido parlamentario le agregaremos que estos planes se cambian con suma frecuencia, de manera que el del año 1920 no tiene ya la menor importancia.

El señor Errázuriz Lazcano ha hecho bien en exhumar todos los documentos, porque precisamente escudados en esos secretos se ha estado durante mucho tiempo mistificando a la opinión pública, la cual tiene amplio derecho para conocer la verdad, toda la verdad, de sus grandes acontecimientos, como también tiene derecho a conocer la forma cómo proceden sus hombres públicos.

Los que se interesen por saber el origen y el por qué de la movilización de 1920, deben leer aquel libro, pues se levantan en sus páginas con valentía todos los velos que hasta ahora han cubierto aquella operación militar, que jamás ha debido esgrimirse en resguardo de nuestro propio prestigio como arma de combate en las deplorables escaramuzas de nuestra política interna.

C. R. G.

HOY VIERNES
5 de Octubre
APARECE EL LIBRO DEL MAYOR POETA DE LOS ULTIMOS TIEMPOS
GUERRA JUNQUEIRO

"SUS MEJORES POEMAS".—Selección de Eduardo Barrios y Roberto Meza Fuentes. En este bello y voluminoso tomo de 372 páginas, se encuentra toda la buena producción poética del genio lusitano. Contiene también lindos trozos de prosa escogida, inéditos en Castellano hasta hoy, y traducidos especialmente para esta obra; entre ellos, las dos únicas prosas póstumas. Procede a los poemas, un estudio biográfico, psicológico y estético del poeta, hecho por el escritor portugués Agostinho de Campos. Hasta hoy, no se conoce un estudio tan completo sobre Guerra Junqueiro.

PRECIO: $ 6.00 — PROVINCIAS $ 6.50

Acaba de aparecer: "ROBLES BLUME y Cía." Novela de Fernando Santiván.

PRECIO: $ 6.00 — PROVINCIAS $ 6.50

Librería y Editorial Nascimento
AHUMADA Núm. 272

Se venden en todas las buenas librerías.

Otro libro nuevo
Papini "HISTORIA DE CRISTO"

Acaba de llegar una de las mejores obras de los últimos tiempos.
Un hermoso volúmen de 500 páginas. Precio $ 9.00

LIBROS RECIEN LLEGADOS:

E. Conscience.—	"El suplicio de un padre"..	$ 1.50
Hugo Conway.—	"Sin madre"	$ 1.20
Hugo Conway.—	"Confusión"	$ 0.90
Jorge Isaac.—	"María"	$ 2.00
Dagnino Pastore.—	"En la quietud del valle"	$ 1.20
Barrantes Molina.—	"Amor sublime"	$ 2.00
Ruiz y Pablo.—	"El final de una leyenda"..	$ 5.40
Mary Floran.—	"Martirio y Pasión", 2 tomos	$ 12.00
Mary Floran.—	"Criminal?"	$ 6.00
Mary Floran.—	"Se desea una madrina"	$ 6.00
Mary Floran.—	"El destino de Jacques"	$ 6.00
Mary Floran.—	"Orgullo vencido"	$ 6.00
Mary Floran.—	"Por un dote"	$ 6.00
Mary Floran.—	"Eterna sonrisa"	$ 6.00
Mary Floran.—	"Carmencita"	$ 6.00
Ardel.—	"Culpa ajena"	$ 1.80
Bordeaux.—	"El lago negro"	$ 5.40
Bordeaux.—	"El amor que huye"	$ 5.40
Bordeaux.—	"Camino sin retorno"	$ 5.40
Bordeaux.—	"Los ojos que se abren"	$ 3.40
Monlaur.—	"Mirarán hacia él"	$ 5.40
Monlaur.—	"Después de la hora nona"	$ 5.40
Monlaur.—	"Almas Celtas"	$ 5.40
Bequer.—	"Rimas"	$ 2.40
Gabriel y Galán.—	"Poesías"	$ 6.00

LIBRERIA NASCIMENTO
Ahumada 272. Casilla 2298. Teléfono 3759

NOTA IMPORTANTE: Acabo de recibir una fuerte partida de libros en ITALIANO.
La imprenta Nascimento, ejecuta trabajos del ramo, por cuenta ajena.

Nuevo y valioso Fundo
entre SANTIAGO y PUENTE ALTO
400 cuadras regadas y extensos rulos
Habiendo 180 cuadras más de fácil riego
Es un fundo de gran porvenir
Precio de ocasión-Grandes facilidades de pago

OTRO BUEN FUNDO DE OCASION
Vendo entre Graneros y Rancagua
340 HECTAREAS REGADAS, EN SOLO $ 850,000
ALÉJANDRO GREENE CRUZAT
(SECCION FUNDOS)
ALEJANDRO GREENE VALVERDE
TEATINOS 86 — CASILLA 3722

La Mutual de la Armada y Ejército
INSTITUCION DE PROTECCION MUTUA BAJO LA FISCALIZACION DEL BANCO DE CHILE, VALPARAISO

Antofagasta, 20 de Setiembre de 1923.

Señor Gerente de
LA MUTUAL DE LA ARMADA Y EJERCITO
Valparaíso.

Señor

El señor Agente de esa Sociedad en ésta, don Alfredo Sangueza Ibáñez, me acaba de pagar el seguro de vida de VEINTE MIL PESOS ($ 20,000) que tenía suscrito en LA MUTUAL mi esposo, el doctor Ismael Larraín Mancheño.

Profundamente reconocida de la gentileza y expedición con que esa institución me ha querido pagar el seguro de mi inolvidable esposo, le ruego al señor Gerente se sirva aceptar mis expresiones de la más íntima gratitud.

Atentamente saluda á Ud.,

TERESA C. V. DE LARRAIN.

AGENCIA EN SANTIAGO: Huérfanos 1234, Casilla 471. OFICINA PRINCIPAL: Valparaíso, Condell 345, Casilla 21 A.

GRATIS
Se enviará al que lo solicite, un libreto sobre lubricación científica.
LUBRICANTES "GIBBSOIL"
GIBBS Y CIA.
O—8

VINOS
Errázuriz - Panquehue
Sólo para paladares delicados.
Pida estos exquisitos vinos al agente en Santiago.
Luis González Z.
SANTA ROSA 835.— TELEFONO 164, Matadero

Alquileres
LOS PROPIETARIOS NO PAGAN COMISION

AVENIDA REPUBLICA.— En la mejor situación de la Avenida y a un paso de la Alameda, arriéndase cómoda casa en bajos sin altos.— Consta de 5 dormitorios, un gran salón-sala, lindo comedor, escritorio, hall, patio, repostero, cocina, despensa subterránea, W. C., 3 piezas de servidumbre y 5 más chicas. Garage, con capacidad para 2 automóviles. Luz eléctrica gas.— Canon: $ 1,300.

CASTRO.— Casa en bajos. —Consta de 6 dormitorios, salón, comedor, 2 antesalas, escritorio, hall, 2 patios, uno con jardín; 2 galerías cerradas, repostero, despensa, cocina, 2 piezas de servidumbre, 1 pieza de baño, y 2 W. C. Luz eléctrica y gas. Canon: $ 1,200.

CARLOS OSSANDON B.
168 - BANDERA - 168
Horas de Oficina: de 9 A. M. a 12 M., y de 2 a 5 P. M.

VENDO
Propiedades
CHACRAS
A los alrededores de Santiago, a un cuarto de hora en auto de la Plaza de Armas.
VENDO
espléndida casa habitación en Parque Forestal.
ALQUILERES
tengo en arriendo casas en los diferentes barrios de la ciudad.
GALERIA ALESSANDRI 17-A.
D. GONZALEZ OSSANDON

MUEBLES
de todas clases a precios sumamente bajos, y con GRANDES FACILIDADES DE PAGO, vendo
Mueblería La República
Sto. Domingo 1026
CONSULTE NUESTROS PRECIOS

Viña San Pedro
(J.G. Correa Albano).
EL MEJOR VINO

LABORATORIO CLINICO
— DEL —
Dr. Leonidas Corona T.
Delicias 868.—Teléfono 2483
Reacción Wassermann. Sección de Química. Sección de Bacteriología.
AUTOVACUNAS
SANTIAGO

TEJIDOS DE PUNTO
Trajes, los más elegantes y baratos, vendemos en AHUMADA 319, Oficina 4.— FABRICA: Avenida Subercaseaux 659.
Sección Tintorería: Teñimos en 24 horas.— Precios muy baratos.

OFRECEMOS EN VENTA
Próxima a Catedral, espléndida casa de renta, altos y bajos. Consta en los bajos de 8 dormitorios, 2 halls, patio, parrón, gas y luz eléctrica, fuera de dependencias y otras comodidades; en los altos, 8 dormitorios, 2 halls, numerosas dependencias toda comodidad, electricidad y gas. Sin deuda, valor $ 87,000.
Hermoso chalet en calle Santo Domingo, con toda comodidad. Valor: $ 77,000.
San Pablo próxima a García Reyes, espléndida casa de renta, sin deuda. Valor: $ 42,000.
Y muchas otras que pueden consultarse en la oficina:
Rivera & Arce
HUERFANOS 1153, Oficina 28.

LOS PRESIDENTES DE LA ALIANZA LIBERAL CONFERENCIARAN HOY CON EL JEFE DEL GABINETE SOBRE ACTUALIDAD POLITICA Y ELECTORAL

En la reunión de ayer, los jefes aliancistas consideraron la conveniencia de activar las querellas que se deducirán en contra de los señores Obispos de La Serena, Tarapacá y Concepción

Conferencia con el premier

Se nos informa que, en la mañana de hoy, los presidentes de la Alianza Liberal pasarán al despacho del Jefe del Gabinete para tratar con él diversas cuestiones relacionadas con la actualidad política y electoral, especialmente con la tramitación de los mensajes diplomáticos.

Mensajes Diplomáticos

Como lo informábamos en nuestra edición anterior, hoy a las 3 P. M., se reunirán con el Ministro de Relaciones Exteriores los señores don Ladislao Errázuriz y don Carlos Alberto Ruiz, quienes encomendó la Comisión Conservadora la misión de encontrar una fórmula que allane las dificultades que han encontrado para su tramitación los mensajes diplomáticos y que permita, en consecuencia, al Gobierno atender debidamente las relaciones exteriores.

En los círculos políticos se mira con confianza la gestión de estos distinguidos parlamentarios, considerándose desde luego asegurada una solución satisfactoria y tranquila.

Directorio General Demócrata

Este Directorio celebrará sesión extraordinaria el Martes próximo a fin de ocuparse de la petición de la Agrupación de Santiago en la que pide la suspensión del artículo 73 para que se adelanten las elecciones internas a municipales.

Hay varias Agrupaciones como la de Valparaíso que espera esta resolución, para elegir sus candidatos.

El Presidente del Partido también dará en esa sesión cuenta de las reuniones, que están celebrando los Presidentes de la Alianza Liberal.

La nota Radical sobre la Senaduría por Valdivia

Nuestro corresponsal en Valdivia nos envía la siguiente comunicación telegráfica, dándonos a conocer la impresión producida por la nota en los círculos políticos:

"Valdivia.— "La Nación".— En los círculos políticos aliancistas ha producido magnífica impresión la circular enviada a las Asambleas Radicales de esta provincia por el presidente del Partido, don Remigio Medina, pidiendo a esas Asambleas que, en conformidad con lo dispuesto en los pactos electorales vigentes, presten su más decidido apoyo a la candidatura senatorial del señor Eliodoro Yáñez.

"Los radicales que se mantienen dentro de la disciplina y lealtad para la combinación política a la cual pertenecen, esperan que esta resolución vendrá a liquidar la situación electoral futura con el pronunciamiento de los órganos superiores de los Partidos pactantes.— **Corresponsal**".

Junta Central Radical

Mañana, primer Sábado del mes, corresponde celebrar sesión ordinaria la Junta Central Radical, a la hora de costumbre.

En honor de don Sergio Melo

El Domingo próximo, a mediodía, se realizará el banquete que sus amigos y correligionarios ofrecerán al señor don Sergio Melo Lecaros, celebrando su designación de candidato del Partido Libral Doctrinario a municipal por Santiago.

Las adhesiones se reciben en el Restaurant Richmond.

Mueblería Colón
66 BANDERA 66
CONSULTEN NUESTROS PRECIOS ANTES DE HACER SUS COMPRAS

PRESIDENTES DE LA ALIANZA LIBERAL

EN LA REUNION DE AYER TARDE ESTUDIARON LA SITUACION ELECTORAL Y TOMARON CONOCIMIENTO DE NUMEROSOS TELEGRAMAS DE PROVINCIAS QUE DENUNCIAN LA ACTIVA INTERVENCION DEL CLERO EN POLITICA

Ayer, a las 6.30 P. M., se reunieron los presidentes de la Alianza Liberal, para considerar diversas cuestiones de interés e importancia para dicha combinación política.

Además de los jefes de partidos, concurrieron a esta reunión numerosos congresales, quienes participaron en el estudio de la situación política y electoral de la Alianza Liberal que se está haciendo.

Según nuestras informaciones, este estudio estaría dejando en el ánimo de los dirigentes aliancistas la más óptima de las impresiones respecto de los resultados que se obtendrán en la próxima campaña eleccionaria.

LA INTERVENCION DEL CLERO

Varios de los presidentes y de los congresales reunidos habrían dado lectura a numerosos telegramas que les han dirigido las Asambleas provinciales, quejándose de la activa intervención del clero en la política militante. Estas comunicaciones se referirían especialmente a la actitud observada por los señores Obispos de Tarapacá, La Serena y Concepción, que otorgaron en arrendamiento—y habrían autorizado también para hacerlo a sus subordinados—los bienes eclesiásticos, con el propósito de capacitar a personas vinculadas a la Unión Nacional para ser mayores contribuyentes.

QUERELLA CRIMINAL

Con este motivo los dirigentes aliancistas habrían estimado conveniente impulsar la preparación de las querellas que se deducirán en contra de los señores Obispos mencionados, persiguiendo la responsabilidad que nacería de la circunstancia de haber otorgado contratos simulados de arrendamiento. Para este fin, y además de la numerosa documentación que obraría en poder de los dirigentes aliancistas, se habría acordado solicitar algunos más, para aparejar con medios de prueba abundante los respectivos libelos.

Candidaturas comunistas

Nuestros corresponsales nos informan:

"Antofagasta.—"La Nación".— El Partido Comunista de esta ciudad designó candidato a diputado al señor José Santos Córdova.

Próximamente efectuarán su proclamación los grupos obreros de la pampa y marítimos que le prestan su apoyo.—**Corresponsal**".

"Viña del Mar.—"La Nación".—El Partido Comunista en su reunión del 1.o del actual, procedió a elegir candidato a diputado. El escrutinio dió la más alta mayoría al señor Luis Víctor Cruz, quien fué proclamado.

"En la misma reunión se adoptaron diversos acuerdos encaminados a intensificar la propaganda, mediante conferencias en los barrios obreros.

"El Partido se reunirá nuevamente el próximo Lunes 8, para organizar los trabajos relacionados con las próximas inscripciones electorales.—**Corresponsal**".

PARTIDO COMUNISTA

8.ª COMUNA. — Hoy sesionará la sección de la 8.ª Comuna, a las 8.30 P. M., para ocuparse de asuntos internos.

Antes de vacunar sus animales contra el
CARBUNCLO BACTERIDIANO
(PICADA)
Impóngase de los precios y resultados de las
Vacunas Anticarbunclosas
que prepara el
INSTITUTO BIOLOGICO
de la S. N. de A.
SAN FRANCISCO 2291
Teléfono 58, (San Miguel)
NOTA.—El dinero que pague por estas vacunas no irá al extranjero, sino que quedará en Chile para desarrollar los servicios del Instituto y servir mejor los intereses de la Agricultura Nacional.

MANIFESTACION A DON LUIS SALAS ROMO

Anoche tuvo lugar el banquete que un grupo de correligionarios y amigos dieron al candidato a senador por Valparaíso, don Luis Salas Romo, con motivo de su proclamación por las asambleas radicales de esa provincia.

Esta sincera y simpática manifestación adquirió caracteres de adhesión y de reconocimiento de los méritos que adornan al señor Salas Romo, en forma pocas veces superada.

La alegría que reinó en esta reunión, compuesta de hombres entre los que figuraban radicales de todos los grupos que han trabajado por distintos candidatos en la Asamblea, fué una demostración clara para el señor Salas del aprecio que tienen de sus méritos todos los radicales de Santiago, lo que así fué manifestado por los diversos oradores que hicieron uso de la palabra.

Ofreció la manifestación el diputado don Domingo Durán, quien hizo resaltar las condiciones de carácter, doctrinarismo, lealtad y franqueza que distinguían al futuro senador por Valparaíso. Agregó que, si algo podían lamentar los radicales de Santiago, era que don Luis Salas, por los méritos que lo distinguían, fuera a conquistar en tal forma los corazones de los correligionarios de Valparaíso, que los de la capital pudieran sentirse celosos de los amigos porteños.

Contestó el señor Salas Romo, agradeciendo la manifestación que le tributaban sus correligionarios y amigos, y diciendo que lo que unía a los que así lo festejaban era su amor a las doctrinas y a los propósitos del Partido; y que, como ésta era y sería siempre su norma de conducta, no creía que jamás pudiera sentirse distanciado de los asambleístas de Santiago, a quienes debía tantas manifestaciones de aprecio, que comprometían para siempre su gratitud. Por el contrario, cada día se sentiría más ligado a los radicales de la capital, cuyos propósitos e ideales siempre trataría de servir en la mejor forma posible, para lo cual continuaría siendo, como hasta aquí, el amigo que seguiría librando las batallas que tantas veces han emprendido juntos.

A continuación hablaron, haciendo resaltar los méritos del festejado, los señores Rosamel Gutiérrez, Sebastián Santandreu, Guillermo Labarca Hubertson, Germán Besa y Luis Espejo.

Asistieron a esta manifestación los señores Luis Salas Romo, Moisés Pizarro, Francisco Segeth, Domingo Durán, Guillermo Labarca Hubertson, Rosamel Gutiérrez, Pedro Avalos Ballivián, Humberto Mardones, Diego Fernández Ojeda, Lincoln Salvo, Jorge Donoso, Alberto Labarca Fuentes, Agustín Bruce, Sebastián Santandreu, Antonio Asenjo, Abel Quezada Castro, Juan Schroeder, Carlos Toro Baeza, Luis A. Espejo, Carlos Ramírez Figueroa, Washington Valenzuela, Teófilo Ruiz Rubio, Arcadio Meza S., Daniel González Fernández, Víctor M. Santandreu, Julio Hernández P., Luis González Zamora, Germán Besa, Víctor A. Salas Romo y Leopoldo Valdés V.

Excusaron su inasistencia los señores Cárlos Dávila, Santiago Labarca, Domingo Arturo Garfias, Heriberto Zamorano, Rigoberto Soto Rengifo, Francisco Olejnik, Carlos Becerra, Manuel Augusto Cruz, Antonio Aguirre y Leonidas Bravo O.

Manifestación

El Comité organizador de la manifestación en honor del Presidente de la Asamblea Nacional, don Carlos Vega Macher, nos encarga advertir que las nuevas adhesiones sólo se recibirán hasta hoy Viernes, de 6 a 8 P. M., en el Club Nacional, Monjitas 881.

Como ya se ha informado, han adherido a esta manifestación los parlamentarios, los miembros de la Junta Ejecutiva y otros dirigentes montinos.

Mayores Contribuyentes de Atacama

Nuestro corresponsal en Coquimbo nos envía la siguiente información telegráfica:

"Coquimbo. — "La Nación". — La Corte de La Serena terminó el fallo sobre la lista de Mayores Contribuyentes de Atacama.

En el departamento de Freirina resultó con la casi unanimidad de radicales y sólo dos unionistas. La Corte excluyó tres unionistas en Chañaral, incluídos indebidamente por el juez conservador. En este mismo departamento se rechazaron las reclamaciones contra la Alianza Liberal.

En Copiapó la lista quedó casi igual a la formada por el juez, quedando, por lo tanto, en casi su totalidad formada por radicales, pues los unionistas quedan solamente con 9 Mayores Contribuyentes contra 63 aliancistas.

Este triunfo se debe en gran parte a la defensa hecha por el abogado radical, señor Nicolás Marambio, Primer Alcalde de La Serena, y candidato a diputado por Copiapó, Vallenar y Freirina.

El diario conservador "El Chileno" de La Serena, ha tratado de negar la intervención de Obispo en la formación de la lista de Mayores Contribuyentes de Andacollo, pero esa intervención ha sido probada con escrituras públicas.—**Corresponsal**".

Mayores Contribuyentes de Talca

Nuestro corresponsal en Talca, nos informa:

"Talca.—"La Nación". — La Corte de Apelaciones falló hoy las apelaciones sobre la lista de mayores contribuyentes del departamento de Talca, confirmando la sentencia de primera instancia, con declaración. Con este fallo quedaría la Unión Nacional con mayoría de contribuyentes en el departamento.

"Según los datos proporcionados por las respectivas secretarías de los partidos, el candidato a senador señor Jaramillo obtuvo 14 mayores contribuyentes, 20 el candidato señor Parot y el resto el candidato unionista señor Opazo Letelier. Se me informa que esta proporción es susceptible de ser variada

"Con este motivo, don Augusto Cortés Silva envió al presidente del Partido Liberal, señor Porto Seguro, el siguiente telegrama:

"Señor Luis V. de Porto Seguro. —Santiago.—Me es grato comunicar a usted que en la lista definitiva, el Partido Liberal obtuvo en el departamento la más alta cuota de veinte mayores contribuyentes, todos partidarios de las candidaturas proclamadas por esta Asamblea que el Directorio General acordó reorganizar. Saluda a usted atentamente. —Augusto Cortés Silva, presidente de la Asamblea Liberal de Talca. — **Corresponsal**".

Mayores Contribuyentes de Llanquihue

Nuestro corresponsal nos informa:

"Valdivia.—"La Nación". — Según la sentencia de la Corte de Apelaciones, las Juntas de Mayores Contribuyentes del departamento de Llanquihue, se descompondrán políticamente así: Comuna de Puerto Montt, cuatro aliancistas por tres unionistas; Comuna de Puerto Varas, mayoría unionista; Comuna de Octay, fuerte mayoría aliancista. — **Corresponsal**".

Diputación Demócrata por Lautaro y Talcahuano

Hemos recibido la siguiente comunicación:

"Señor Redactor Político de "La Nación".—Se han publicado en todos los diarios de la capital y en "El Sur" de Concepción, informaciones enviadas desde Talcahuano por el capitán señor Mora, derrotado contendor del actual diputado señor Navarrete, tan desprovistas de fundamento, que en ausencia del amigo, colega y correligionario, me veo en la obligación de rectificar.

Se protesta en aquellas informaciones, por los atropellos, vejámenes, etc., a que fueron sometidos el día de la elección los elementos que secundaban al señor Mora.

Mientras tanto, puedo yo asegurar al Sr. Redactor, que el propio candidato a candidato Sr. Mora, declaró en Talcahuano al ponerse término a la elección, que reconocía que ésta había sido correcta y que si la suerte le era adversa aceptaría el veredicto de las urnas, y la expresión de la soberana voluntad de las agrupaciones democráticas de esos departamentos. Y las autoridades de Talcahuano podrán confirmar, a pesar de las simpatías que sentían por el derrotado candidato, que el Domingo 30 no ocurrieron incidencias dignas siquiera de mencionarse o de tomarse en cuenta.

En cuanto a las suplantaciones, fueron sencillamente imposibles de verificar, pues apoderados de ambos candidatos y el propio señor Mora, controlaba a cada uno de los electores.

Se hacen cargos graves contra el Gobernador de Tomé, señor Bustos, por su manifiesta parcialidad—según ellos—en favor del actual diputado señor Navarrete; sin embargo, los hechos ocurridos durante el desarrollo del acto electoral demuestran todo lo contrario, bastando para confirmar nuestra opinión, recordar lo ocurrido, pues el señor Ortiz, asesinado el día de la elección, lo fué por haber sufragado en favor del señor Navarrete, y el único herido a bala, y que hoy está en estado grave, el señor Parra, fué uno de los más entusiastas y fieles partidarios del mismo.

En cuanto a Coelemu y demás comunas rurales, más vale no publicar lo ocurrido, pues ello constituye la más vergonzosa relajación de nuestras prácticas democráticas. Pero esto lo conocerá el Directorio General de nuestro partido y de seguro adoptará medidas tendientes a impedir su repetición en el futuro.

Y una última palabra:

En "El Sur" de Concepción, fecha 3 del actual, el señor Mora dice lo siguiente:

"He aquí lo sucedido; después de esto, que a mi juicio constituye una vergüenza para la democracia honrada, no me queda otro camino que reunir mi documentación y recurrir al Directorio General en demanda de justicia."

Y después de otras frases más o menos bombásticas, agrega: **"Y si así no procediera—cosa que yo no espero—me obligaría a tomar otras determinaciones posteriores, para lo cual todos mis comitees están firmemente resueltos, y se siguen recibiendo valiosas adhesiones..."**

La amenaza al Directorio General y a la unidad del Partido está lanzada: **o hacen lo que yo digo o voy independiente**, dice el señor Mora.

Por nuestra parte, sólo podemos decir que lamentamos que el joven y brillante capitán se exponga nuevamente a una nueva y más sonada derrota...

Agradeciéndole de antemano este servicio, lo saluda atentamente.—(Firmado).—**J. Pradenas Muñoz**".

Jira política a la provincia de Atacama

Nuestro Corresponsal en Copiapó, nos envía la siguiente información:

"Copiapó.— "La Nación".— El diario local "El Amigo del País", informa que próximamente vendrán a esta ciudad en jira política el senador señor don Pedro Aguirre Cerda y el presidente del Partido Radical, don Remigio Medina, acompañados por los candidatos a senador y diputado, señores Enrique Oyarzún y Rafael Torreblanca, respectivamente.

El mismo diario informa que esta jira se ha prestado a numerosos comentarios en los círculos radicales de la localidad.— **Corresponsal**".

Policía de Quillota

Se nos informa que ha llegado a su término el sumario que el Comisario de la Policía de Santiago, señor Rodríguez, instruía para verificar la veracidad de los cargos formulados contra la Policía de Quillota. Se nos agrega que se habrían comprobado diversos cargos formulados por el Centro de Propaganda Demócrata de aquella ciudad.

PARTIDO DEMOCRATA

COMITE EJECUTIVO DOCTRINARIO. — (Oficial). — Según el acuerdo de la Asamblea del Domingo ppdo., hoy Viernes 5 de Octubre se efectuará la gran Asamblea en el Centro "La Reforma", calle San Diego 1124, para hacer entrega a los miembros que salieron elegidos en la elección del Domingo, por lo que se recomienda la más puntual asistencia a los señores: Teodoberto Alvarez, Eduardo Poblete, Luis A. Alfaro, Pedro 2.o Vásquez, Luis A. Caroca, Rafael Silva Lastra, Aniceto Sánchez, Manuel J. Sepúlveda, Juan A. Ibarra V., Baldomero Rojas, Benigno Peñailillo, José Bustamante, Rodolfo Navarro, Rubén Romero, Juan Ramírez, Samuel Copia, Luis A. Guzmán, Manuel J. Jiménez, Edmundo Guaracha, Demócrito Silva, Carlos Acosta, Nicomedes Cisternas, Baldomero Díaz, y Benjamín Alvarez y a todos los miembros de este comité. Hora: a las 9 de la noche.

CENTRO DE PROPAGANDA DEMOCRATA FRANCISCO GALLEGUILLO L.— Se ha citado para hoy Viernes, a las 8 1|2 P. M., a asamblea extraordinaria. Local San Pablo 1773.

COMITE POLITICO ELECTORAL TRANVIARIO.—Cítase a junta general para hoy Viernes, 5 a las 9 P. M., en el local de Bulnes [illegible], de un modo especial, a los que simpaticen con este comité independiente y deseen firmar sus registros.

CENTRO "LA AVANZADA DEMOCRATA".— Se ha citado a reunión a la comisión de fiesta para hoy Viernes, a las 7 P. M., en Victoria 597.

CENTRO EL PORVENIR. — Se ha citado a sesión para hoy Viernes, a las 8 1|2 P. M., en Manuel Infante N.o 951.

CENTRO DEMOCRATA SAN EUGENIO Y MIRADOR.— Para hoy, a las 3 de la noche, están citados los miembros de este centro político, a sesión ordinaria de Directorio.

PARTIDO CIVICO FEMENINO

PARTIDO CIVICO FEMENINO

—Se ha citado a sesión para mañana Viernes, a las 5 1|2 P. M.

LA LUCHA INTERNA RADICAL

CON INTENSA ACTIVIDAD LOS DIVERSOS GRUPOS DE LA ASAMBLEA RADICAL DE SANTIAGO TOMAN POSICIONES PARA LA ELECCION INTERNA DEL DOMINGO PROXIMO

De acuerdo con las disposiciones reglamentarias y de las dictadas por la mesa Directiva del Partido Radical, las Asambleas Radicales del departamento de Santiago, verificarán el Domingo próximo la elección interna de sus candidatos a Diputados y municipales.

Intensa y constante actividad se ha notado en los últimos días entre los radicales de la capital. Los Comitees de Propaganda de las diversas candidaturas están desarrollando el máximum de sus trabajos y esfuerzos, preparando en todos sus detalles las fuerzas con que se presentarán a disputar el triunfo el Domingo próximo.

UN LLAMADO A LOS ASAMBLEISTAS RADICALES

"Los suscritos, miembros de la Asamblea Radical de Santiago, hacemos un vibrante y clamoroso llamado a los radicales sanos del Partido a fin de realizar vigorosamente el prestigio doctrinario de esta entidad, que está a punto de ser ahogada por la vorágine de los intereses personales, deleznables y mezquinos, desencadenados en los últimos tiempos.

"El Partido ha llegado en el presente a su apogeo, que a muchos ilusiona inspirándoles la idea de que existe en verdad una potencia formidable para la lucha por los ideales incorporados en la Carta Orgánica. Mas, ésta es sólo una situación manifiestamente falaz, toda vez que se advierte con facilidad que el progreso del Partido apenas si es una conquista numérica, pero es al mismo tiempo una pérdida en calidad de sus hombres y en la eficiencia de su acción.

"Es indispensable proclamar muy en alto una vez más la esterilidad de la labor de la representación parlamentaria, la cual no obstante estar constituída por una cifra enorme, ni siquiera ha logrado disciplinarse debidamente en las oportunidades en que se ha tratado de votaciones estrictamente doctrinarias.

"En estos instantes estamos en vísperas de la designación de los nuevos mandatarios de esta Asamblea, ante el Parlamento y la Municipalidad. Ha llegado, por consiguiente, la ocasión de haber un llamado a todos los que tienen la responsabilidad de la elección, de seleccionar a los hombres, indicando a aquellos que por su actuación y doctrinarismo sean los continuadores del ideal tan noblemente sostenido por los grandes luchadores que dieron vida y prestigio a este Partido, que se ha preciado de contar en sus filas a la primera mentalidad de la República.

"Se ha presentado el caso inaudito de candidatos cuya actuación es absolutamente desconocida para la inmensa mayoría de los asambleístas, y cuyas convicciones doctrinarias y capacidad intelectual constituyen un mito para los radicales que verdaderamente se interesan por el progreso de nuestra colectividad.

"No hay ciertamente función más elevadas en la vida civil que la de dictar leyes a los pueblos; ¿y cómo podrían ejercerla dignamente ignorantes y los faltos de conciencia moral?

Si detenemos un instante el pensamiento para meditar en el espectáculo que nos presenta el plano inclinado en que lucha cada cual desesperadamente para ganar las alturas y clavar en la cima la rueda de la fortuna, que muchas veces protege a los audaces, mientras la doctrina queda hecha jirones, triunfando los intereses bastardos, creemos que se precisa como condición de vida para el Partido una obra de vigorosa selección."

"Invitamos a todos los radicales que sienten vibrar en su espíritu la integridad de nuestros ideales, a montar guardia doctrinaria en nuestro hogar político, prenda segura de futuras conquistas de nuestro credo, asistiéndonos la convicción íntima de que nuestro llamado tendrá fecunda resonancia en la conciencia de nuestros correligionarios. —Luis E. Valdés. — Teófilo Contreras. — Servando Sánchez. — León Palacios Olmedo.—Raúl Barrientos Vergara. — Francisco Olejnik D. — Julio Bustos. — Ramón Luis Ugalde. — Manuel Torres A. — Eduardo Sepúlveda A. — Roberto Rivas B. — Guillermo Araneda Droguett. Creso Quintero. — Leopoldo Valdés.— Pablo Díaz F."

CANDIDATURA CARLOS VICUÑA FUENTES

Con motivo de la presentación de la candidatura de don Carlos Vicuña Fuentes, a la lucha interna del próximo Domingo, se han cambiado entre los señores Domingo Arturo Garfias y Héctor Arancibia Laso, las siguientes cartas:

"Santiago, 3 de Octubre de 1923. — Señor don Héctor Arancibia Laso. — Presente. — Mi querido Héctor:

Entre los candidatos a Diputados que se disputarán el triunfo en la lucha interna de la Asamblea Radical, figura Carlos Vicuña Fuentes.

Estoy seguro de que, — por encima de las diferencias de criterio habidas entre tú y él, — no podrás menos de reconocer, como buen radical que eres, la sólida y vasta preparación de Vicuña, su abnegado idealismo y la pureza de costumbres que ha hecho de su vida un cristal de honradez.

Quiero pedirte por la presente que prestes a su candidatura el concurso valioso de tu adhesión y de tu trabajo personal.

Lo hago porque creo que este acto de nobleza de tu parte te honrará a tí y honrará al Partido.

Cuenta, como siempre, con el afecto incondicional de tu amigo. —(Firmado). — **Domingo Arturo Garfias**".

"Santiago, Octubre 4 de 1923. — Señor Domingo Arturo Garfias. —Presente. — Mi estimado amigo:

Durante mi actuación política no me ha guiado otra norma que la de no olvidar ni la preparación intelectual, ni las condiciones morales de las personas que aspiran a desempeñar un cargo público.

En las elecciones internas de nuestro Partido no he olvidado tampoco, a aquellos servidores que, con abnegación poco común, han sacrificado su tiempo y su esfuerzo en pro de su engrandecimiento.

Los unos como representantes más genuinos del intelecto, los otròs como servidores de la acción, son indispensables para el éxito de nuestros ideales en el Congreso.

Conocedor de la vasta cultura del señor Carlos Vicuña Fuentes, de su altruismo y de su espíritu radical, creo que haría honor al Partido, representándolo en la Cámara de Diputados.

Le daré, pues, mi voto, y todo mi concurso en nuestra lucha interna, sin que sea óbice para esto la circunstancias de haber discrepado de sus opiniones en determinadas materias.

Como Ministro del Interior me ví obligado a adoptar resoluciones en resguardo de lo que consideraba, y considero, el buen régimen administrativo, resoluciones que no afectaron la personalidad moral del señor Vicuña Fuentes, y que, en cambio, mantuvieron la integridad de las facultades del Gobierno.

Aún cuando este hecho me ha alejado, no por mi voluntad, del señor Vicuña Fuentes, prescindo de esta circunstancia para considerar sólo lo que creo la conveniencia e interés de nuestro Partido.

Agradezco infinitamente los gentiles términos de tu carta en que solicitas mi adhesión, y me pongo, como siempre a tus órdenes. — (Firmado). — **Héctor Arancibia Laso**".

CANDIDATURA AVALOS BALLIVIAN

Santiago, 3 de Octubre de 1923.— Estimado correligionario:

Los que suscriben, antiguos radicales de la 4.a Comuna, consecuentes con sus principios y llenos de entusiasmo en todas las luchas políticas que interesen al Partido, no han podido permanecer indeferentes antes las próximas elecciones internas de candidatos a municipales y que tendrán lugar el próximo Domingo en la Asamblea, han creído necesario exponer a usted, que siempre ha ayudado la causa radical en la Comuna, su opinión respecto a las condiciones que consideran indispensables, posean los futuros regidores radicales y señalar a su consideración a aquél candidato a la lucha interna que reune mejor, a su juicio, esas cualidades.

Al exponer a usted estas ideas, con la sinceridad y franqueza con que lo hacemos, es debido a la amplitud de miras que siempre nos ha guiado en estas campañas y a la estrecha unión que en toda oportunidad ha existido entre los radicales de la 4.a Comuna, donde sólo se tiene por guía, el prestigio del Partido y el progreso de la Comuna.

Seguramente usted estará de acuerdo con nosotros que si deseamos que la Comuna pueda progresar efectivamente, y sus vecinos realizadas sus aspiraciones, ser pavimentación, alumbrado, nuevas vías de comunicación y servicios indispensables, hoy abandonados, debemos antes que todo, los medios con que deben contar los regidores, si desean hacer progreso efectivo en favor ciudad y estudiar las causas hasta hoy han hecho imposible lizar esa labor.

La causa principal, y tal ca de esa esterilidad, no otra que a estos puestos no gado, en muchas ocasiones, bres de sólido y acrisolado gio y suficientemente preparados y que, cuando por excepción, alcanzado a estos puestos, su labor obstaculizada por llos que sólo llegan a la Municipalidad a servir intereses y a formarse plataformas cas.

Es por estas consideraciones creemos absolutamente que para el próximo los regidores radicales sea grupo homogéneo de hombres se distingan por su y honradez; su preparación pasado en el Partido; que chado en él con la sinceridad reza del radical de convicción, en la lucha por la vida distinguido por su corrección y bidad.

Entre los candidatos que estas cualidades, podemos señalar don Pedro Avalos Ballivián, como usted sabe, siempre uno de los más entusiastas cales que ha trabajado en el tido de la 4.a Comuna y que actualidad desempeña con cargo de presidente del Centro Propaganda Radical "Valentín Letelier".

Al solicitar de usted su cooperación para el triunfo de esta candidatura, lo hacemos en atención al nocimiento íntimo que de él mos y en la seguridad que fraudará las expectativas que hemos cifrado.

Con toda atención lo saludan Afmos SS. SS.— **Jesús 2.o Pedro A. Alarcón, Fernando cios, Manuel Martínez O., Macías, Ernesto Sanguino, Gambié, Alvaro Guzmán, Valdivieso, Oscar Pérez, A. dares, Julio Arancibia, Castillo, Manuel González P., berto González P., Luis F., Juan Rebolledo Correa, Rebolledo Correa, Alejandro lledo Correa, Aquiles Rojas.**

CENTRO RADICAL. — **oficial.** — Hoy Viernes, a las de la noche, en el local del Huérfanos 1264, celebrará sesión dinaria el Centro de Propaganda dical.

Se encarece la asistencia miembros del Centro, pues se cuestiones doctrinarias con la visita del Cardenal

CENTRO DE PROPAGANDA A 4.a COMUNA DE SANTIAGO —Hoy Viernes 5 de Octubre, a P. M., le corresponde celebrar sión ordinaria a este centro para tratar de interesantes nternos y recibir al señor dente del Centro Liberal de go, don Enrique Ramírez que ha prometido visitarlo.

CENTRO DE PROPAGANDA DICAL DE LA SEGUNDA NA.— (San Pablo 2073).— citado a los radicales de la na, a junta general para hoy, 9 1|2 P. M. Especialmente do asistirá a esta reunión, el didato a municipal don Ricardo Quijada, residente en la quien disertará sobre problemas munales.

CENTRO DE PROPAGANDA DICAL DE LA 4.a COMUNA LENTIN LETELIER".— Se ha ado a asamblea general para esta noche, a las 8.30, local de costumbre.

Se ha recomendado la asistencia de los socios, por haber asuntos interés que resolver.

ASAMBLEA RADICAL DE ÑOA.—De orden del señor dente se ha citado a sesión hoy, a las 7 P. M., en Irarrázaval, esquina de Infante, sesión tendrá por objeto tratar la elección del Domingo próximo.

ASAMBLEA RADICAL.—Por ta de número no celebró sesión che la Asamblea Radical.

Como se había anunciado, Asamblea ha pedido a sus candidatos que expongan sus programas.

Se ha fijado el día de hoy nes, a las 6 de la tarde, con objeto y en el caso de que sesión no se celebre por falta quorum, la reunión se verificará la noche, a la hora de costumbre con el quorum de 20 asambleístas en Santo Domingo 849.

PROPIEDAD EN LA MEJOR SITUACION
ESQUINA PARQUE FORESTAL
RESIDENCIA, HABITACION Y RENTA
RENTA NETA ANUAL 10 o|o LIBRE
INVIRTIENDO SOLO $ 111,000
NEGOCIO COMPROBADO CON DATOS EXACTOS, RENTA Y TASACION A LA VISTA
ESPECIFICACION:
RENTA ANUAL .. .. $ 15.000.—
Deuda al Banco Hipotecario .. .. .. $ 25,000.—
Intereses deuda 8 o|o anual .. .. $ 2,000.—
Amortización anual 6 o|o .. .. 1,500.—
Seguro $ 100,000, 7 o|o 57.80
Contribución municipal y alcantarillado .. .. 153.—
GASTO ANUAL .. .. $ 3,710.80 $ 3,710.80
RENTA LIBRE .. .. $ 11,289.20
TASACION:
TERRENO 230 metros cuadrados a $ 250 .. .. $ 57,500.—
EDIFICIO, 1.er piso, ladrillo, $ 200 .. .. 46,000.—
EDIFICIO, 2.o piso, adobe, $ 150 .. .. 34,500.—
AVALUO TOTAL .. .. $ 138,000.—
PRECIO: $ 136,000. — HIPOTECA $ 25,000
Se adquiere con sólo $ 111,000
MIGUEL FUENZALIDA B.
1061 — MONEDA — 1061

Agua caliente siempre a su disposición tendrá Ud. para su baño bidet y lavatorio, con el uso de nuestros excelentes
Calentadores automáticos
Datos y precios, pídalos a
SANTIAGO WEBB & CO.
CASILLA 1767 — ESTADO 156-170 — TEL. ING. 3176-3177

Ojo!
Juillerat & Alvarez
Electro-Técnicos
Sto DOMINGO 1177, al llegar a MORANDE
Teléf., 4269, Casilla 2066
Nos ocupamos de toda clase de instalaciones y reparaciones eléctricas en general.
Especialidad en iluminaciones.
Atendemos reclamos urgentes, por teléfono.
Ampolletas corrientes, a $ 1.80 c|u.
Gran surtido de Lámparas para todos los gustos.
Acuérdese, visítenos y se convencerá.
Precios fuera de competencia

ACORDEON Y TABLEADO
FABRICAMOS AL GUSTO DEL CLIENTE
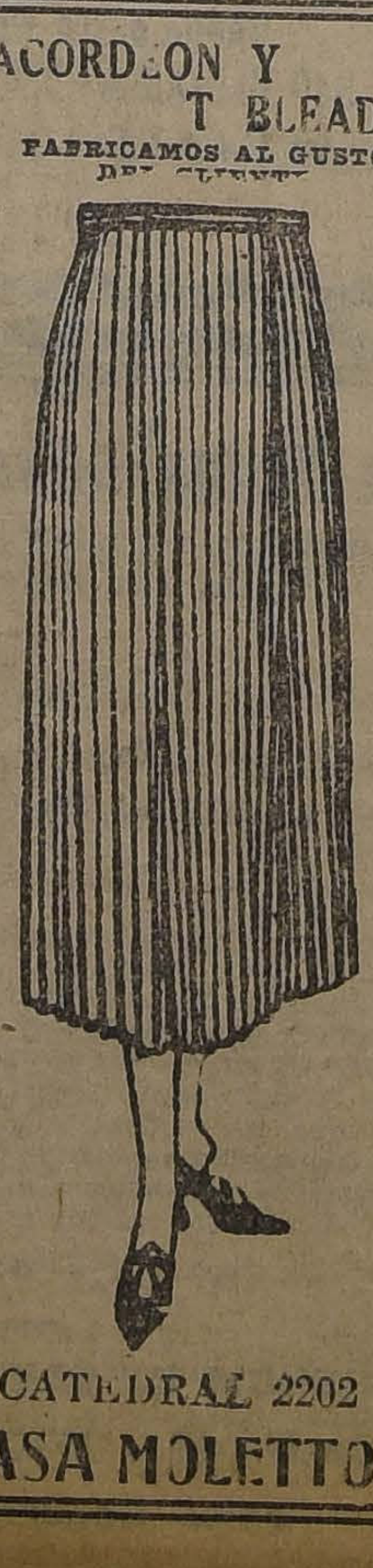

CATEDRAL 2202
CASA MOLETTO

Chocolate KOHLER
Bandera 270

NUESTRA SECCION
Papeles Pintados
recibe constantemente novedades.
Visite nuestro muestrario.
SANTIAGO WEBB & CO.
CASILLA 1767 — ESTADO 156-170 — TEL. ING. 3176-3177

LOTERIAS

DE BENEFICENCIA NACIONAL ARGENTINA A SORTEARSE PROXIMAMENTE:

Octubre 9, de $ 100,000 arg.; ENTERO: $ 85; QUINTO: $ 17 CHILENOS
Octubre 9, de $ 20,000 arg.; ENTERO: $ 25; QUINTO: $ 5 CHILENOS
Octubre 16, de $ 80,000 arg.; ENTERO: $ 70; QUINTO: $ 14 CHILENOS
Octubre 16, de $ 20,000 arg.; ENTERO: $ 25; QUINTO: $ 5 CHILENOS

¿Quiere usted ganar en la Lotería? Adquiera sus billetes UNICAMENTE en la afortunada

CASA E. TURRI — Buenos Aires
GALERIA GÜEMES 856 — CASILLA, CORREO 1772

LOTERIAS

DEL HOSPITAL DE CARIDAD, DE MONTEVIDEO, A SORTEARSE PROXIMAMENTE:

Octubre 5, con premio mayor de $ 50,000 oro uruguayo.
ENTERO a $ 90; cada QUINTO de billete a $ 18 CHILENOS
Octubre 11, con premio mayor de $ 20,000 oro uruguayo
ENTERO a $ 50; cada QUINTO de billete a $ 10 CHILENOS

ALMUERZO.— Con motivo de su próximo viaje a Londres, el señor Alfredo Hortkiss fué festejado ayer con un almuerzo en el Restaurant La Playa por un grupo de sus amigos.

Asistieron además de el festejado los señores Guillermo Vartky, N. Egremón, Jaime Texidó, José Alba, José Santa María y A. Hortkiss.

OPERACIONES.— Ha sido operada en el Pensionado del Hospital de San Borja, la señora Laura Rosselot de Silva.

—Ha sido operada con toda felicidad de apendicitis en el Pensionado de San Vicente de Paul, la señorita Alicia Larre Bollman.

CONSEJO NACIONAL DE MUJERES.— Hoy a las 6 P. M., se efectuará la 1.a clase que sobre derecho al sufragio dará el señor Nicolás Novoa Valdés.

Publicamos el sumario de esta clase: Influencia del elemento femenino en la constitución de la sociedad futura.— Misma influencia en la dictación de las leyes y en la formación de los regímenes de Gobierno y de la legislación en general.— Ignorancia de los hombres y tal vez de las mismas mujeres despecto de la eficiencia y valor de este nuevo elemento en la marcha del mundo.— Características de la legislación masculina.— Experiencia que ésta deja.— Objeto del curso: exposición de dicha experiencia.

Primera clase: Rousseau.

—Se cita a las alumnas del curso de inglés de la señorita Mandujano, hoy Viernes a las 5 P. M.

EL CONCIERTO SINFONICO DEL LUNES.— Orquesta de 70 profesores. — Ha despertado gran interés en nuestra sociedad el gran concierto sinfónico ejecutado por una orquesta de 70 profesores que ha organizado y dirigirá el maestro don Luis Stefano Giarda.

Como hemos informado esta interesante audición se efectuará el Lunes próximo a las 6 de la tarde en el Teatro Unión Central.

La mayor parte de los palcos ha sido adquirida por familias de nuestra sociedad, cuyos nombres publicamos hace poco.

Colaborará y contribuirá poderosamente al éxito del concierto la señorita Adriana Herrera que cantará en compañía de toda la orquesta una obra de Martucci que es ejecutada por primera vez en nuestro país.

EN EL SANTIAGO TENNIS CLUB.—Circula la siguiente invitación:

"El Directorio del Club de Lawn Tennis Santiago se complace en invitar a usted al 9.o torneo de Primavera y campeonatos de Chile, que se desarrollarán de acuerdo con las bases que damos a continuación:

1. Campeonato de Chile.—Solos para caballeros.—Gran copa de plata, obsequiada por el Club de Lawn Tennis Santiago, que debe ganarse dos años segundos tres veces en todo por el mismo jugador. El ganador tendrá el título de campeón de Chile por 1923. Defiende el título don Luis Torralva.

2. Campeonato de Chile.—Solos para señoras y señoritas. — Gran premio que debe ganarse dos años seguidos o tres veces en total por la misma jugadora. La ganadora tendrá el título de campeona de Chile por 1923. Defiende el título la señorita Teresa Ossandón.

3. Camponato de Chile.—Dobles para caballeros.—Este premio se gana una sola vez. La pareja ganadora tendrá el título de campeón de Chile por 1923. En 1922 vencieron Luis y Domingo Torralva.

4. Campeonato de Chile.—Dobles mixtos.—Se gana una sola vez y los ganadores obtendrán el título de campeones de Chile en mixtos por 1923. En 1922 vencieron Teresa y Carlos Ossandón.

5. Campeonato de Chile.—Dobles para señoras y señoritas.—Se gana una sola vez y los ganadores tendrán el título de campeones de Chile en dobles por 1923. En 1922 vencieron la señora Torrey y señorita V. Pérez.

6. Campeonato de Chile.—Solos para niños menores de 16 años.— El ganador obtiene el título de campeón infantil de Chile por 1923. Defiende el título Pablo Ossandón Guzmán.

7. Campeonato de Chile.—Solo para niñas menores de 16 años.— La ganadora tendrá el título de campeona infantil de Chile por 1923. Ganadora en 1922 María Lyon Edwards.

EN CASA DE LA SEÑORA SARA DEL CAMPO DE MONTT.—

DISTINGUIDAS DAMAS ASISTENTES A LA REUNION HABIDA AYER TARDE EN LA RESIDENCIA DE LA SEÑORA SARA DEL CAMPO DE MONTT, DONDE SE TOMARON IMPORTANTES ACUERDOS PARA ORGANIZAR LA CELEBRACION DEL CONGRESO FEMENINO QUE SE LLEVARA A EFECTO EL 12 DEL PRESENTE MES

8. Copa Embajador.—Torneos de solos con ventaja, abierto para chilenos, quedando excluídos los ganadores en los años anteriores, señores Lucio Villegas (1914), Luis Harnecker (1915), Arturo Walker (1916), Carlos Ossandón Guzmán (1917), Federico Bierwith (1918), Armando Band (1919), Carlos Doren Wilson (1920), Florencio Tornero Baeza (1921) y Manuel Silva Joacham (1922).

9. Copa Julio Covarrubias Freire. —Para oficiales y cadetes del Ejército y Marina en servicio activo. Quedan excluídos los ganadores en los años anteriores, señores Ernesto Salbach y Leonardo Chiriboga.

Reglamento general

En todas las competencias deben ganarse dos de tres partidas, excepto en los campeonatos de Chile para caballeros (solos y dobles), cuyas eliminaciones serán de tres entre cinco partidas.

Los jugadores deben presentarse listos a las canchas a las horas fijadas en el horario que se dará a conocer en el local del Club cada día. Se esperará únicamente 15 minutos antes de eliminar al jugador que no llegare a tiempo.

Los jugadores inscritos en cualquiera de las competencias se comprometen a servir de jueces u observadores de líneas, y estarán a la orden del árbitro general para desempeñar estos cargos.

Está prohibido ocupar el asiento al lado del juez, mientras éste arbitre una partida.

Se cambiará de lado cada juego impar, salvo que los competidores acuerden otra cosa.

No se permitirá descanso entre cada partida (set.)

Las inscripciones deben remitirse Bandera N.o 168, antes del 20 de al señor Carlos Ossandón, calle Bandera 168, antes del 20 de Octubre y su valor es de $ 20 para los caballeros y $ 10 para las señoras y señoritas en los campeonatos 1, 2, 3, 4 y 5.

Las inscripciones de los campeonatos 6 y 7 importan $ 5 c|u. y las de las competencias 8 y 9, $ 10 c|u.

Se ruega a los señores socios asistan a la reunión general ordinaria que se llevará a efecto el Domingo próximo, a las 10 1|2 en el local del Club, llevándose a efecto la reunión con el número de socios que asista.

A ITALIA.— Por la combinación del Martes último del presente se dirigió a Buenos Aires para seguir viaje a Italia el tenor don Carlos Santelices Lantaño.

VIAJEROS. — Han regresado de Viña del Mar don Carlos García Cross y señora Inés Neuhaus de García Cross.

—El próximo Sábado partirá a Europa el nuevo Gerente de la Casa Emilio Delporte y Cía., señor Luis Aguilera E.

El señor Aguilera ha sido comisionado ad-honorem por el Supremo Gobierno para estudiar el ramo de sastrería en varios países de Europa.

—Regresan a Concepción la señora Victoria B. de Herman acompañada de sus hijos Luz y Alfonso Herman Bolton.

CONCURSO DE BELLEZAS EN EL TEATRO BRASIL.— Ayer se efectuó, en la simpática sala del Teatro Brasil, la 8.a proyección de las fotografías de las señoritas que figuran en este concurso, que tan preocupada tiene la atención de las distinguidas familias que concurren diariamente a este Teatro.

El Domingo se hará la 9.a proyección, en la que figuran sólo las señoritas que llevan las 8 primeras mayorías.

Damos a continuación los nombres de las señoritas que llevaban las 9 primeras mayorías hasta el día de ayer y cuyos retratos fueron proyectados en la pantalla de esta sala; mereciendo cada una de ellas, los aplausos de las distinguida concurrencia, que llenaba la sala.

Señoritas: Lucía Rivera Vicuña, (809) Berta Labatut Alcalde (748) Carmen Gómez Larraín (701), Graciela Cavada Riesco (655), Rebeca de la Barra Valdivieso (642), Marta Vial Vergara (629), Josefina Arangua Rivas (612), Rebeca Illánez Benítez (589), Elvira Garcés Gana (557), y Adriana Muñoz Ossandón.

LOS FUNERALES DE LA SEÑORA JOSEFINA BARROS DE VALDIVIESO.— Los funerales de la señora Josefina Barros de Valdivieso, aunque verificados privadamente dieron lugar ayer una una tierna manifestación.

La Junta de Beneficencia Escolar que la contaba entre sus más distinguidos miembros a la señora Barros de Valdivieso, y en la cual ella trabajaba con cariño y dedicación, le rindió un sentido homenaje al procederse a la sepultación de sus restos. A su nombre habló el Presidente, don Augusto Vicuña S., recordando la labor que ella realizaba en bien de los escolares pobres y la influencia que ejercía entre sus consocios la fortaleza de su espíritu y las nobles aspiraciones de su corazón en beneficio de la obra.

Terminó el señor Vicuña, manifestando la sentida gratitud de los niños que ella alivió durante su vida con tanto cariño y afecto, y que hoy lloran la pérdida de tan distinguida bienhechora.

Las alumnas de la Escuela Normal N.o 2, dirigidas por el profesor señor Julio Guerra entonarán a continuación un sentido himno fúnebre.

Y una de las alumnas de la Escuela N.o 21 habló a nombre de las niñitas que recibían de ella solícita atención en los Roperos Escolares, actividad a que ella se dedicó con piadoso entusiasmo y cariñoso interés.

Finalmente la banda de los Salesianos tocó una hermosa pieza fúnebre dándose por terminada la conmovedora manifestación con que se quiso rendir homenaje a la memoria de la señora Barros de Valdivieso, cuyo fallecimiento ha sido hondamente lamentado en todos nuestros círculos sociales.

BAUTIZO.— Ha sido bautizado Elisa Georgina del Carmen, hija del señor Zenén González R., y de la señora Stella Rosas de González.

Fueron padrinos el señor Lizardo González y la señora Juana Steck v. de Rosas.

CENTRO FEMENINO DE ESTUDIO.— Clases de hoy: Pintura por el profesor Isamith de 11 a 12. Corte de 10 a 12.

Sigue abierta la matrícula para el nuevo curso de inglés que hará el profesor Coghlan y para el curso de pantallas de fantasía. Todos los días de 11 a 12, en Delicias 1236.

MATRIMONIOS. — El 17 de Setiembre se efectuó en privado el matrimonio de la señorita M. Raquel Tremayne L. con el señor Rudecindo Ortega M.

UNION DES EMPLOYES FRANCAIS.— Bal.— Cette Association donnera son grad bal annuel le Samedi 6 Octubre Ct., a 10h 1|2 P. M., dans les salons du Centro Familiar Español, Calle San Diego 220.

Tenue de ville de rigueur.

Entrées: Caballers $ 4; dames $ 2.

NACIMIENTO.— Ha nacido en Cauquenes una hijita del Teniente 1.o de Ejército don Carlos Sother R., y de la señora Amanda Miranda de Sother.

CLUB DE SEÑORAS. — Ante numerosa y distinguida concurrencia dictó su conferencia en el Club de señoras nuestro político señor Manuel Rivas Vicuña. Empezó por comparar el cuidado que se daba al cultivo de la tierra para obtener la subsistencia de la humanidad con la necesidad que en el mundo existe de cultivar en los pueblos la inteligencia y su desarrollo. Basado en las estadísticas que acusan un analfabetismo aterrador en la población de Chile, hizo resaltar la injusticia que hay al no preparar las inteligencias para que la especie humana salga del oscurantismo y pueda valerse por sí misma.

A continuación de esta hermosa conferencia que fué muy aplaudida y en que el señor Rivas fué muy felicitado, se desarrolló un bellísimo programa donde la señorita Marta Balmaceda Valdés cantó escogidos trozos, siendo acompañada al piano por la señora Luisa Larrázabal de Sutil. La señorita Cristina Lyon del Río ejecutó con toda maestría una polonesa de Chopin recibiendo muchos aplausos. La señorita Valeria López Edwards que posee un temperamento artístico recitó poesías que fueron muy celebradas. Concluyó así la tarde en medio de la mayor animación.

Biógrafo.— Esta tarde a las 6 1|4 se exhibe en el cine del Club la hermosa cinta "De los harapos a la riqueza" por el célebre Canillita, que hace un espléndido trabajo.

SALON DE MODA.— En el elegante salón de té de la Casa Gath y Chaves, la orquesta que dirige el maestro Carvajal, ejecutará un selecto programa de música con motivo de ser día de moda, cuyo programa damos a continuación:

Primera parte

1. Cherubini, Der Wassertrager (Ouverture).
2. Korsakoff, Song of India.
3. Mozart, Minuetto de la Sinfonía N.o 2.
4. Grieg, Allegretto de la Sonata N.o 2.
5. Dvorak, Vals N.o 2.
6. Wagner, Tanhauser (Fantasía).

Segunda parte

1. Debussy, Petite Suite, a) En bateau, b) Cortege, c) Menuet, d) Ballet.
2. Mac-Dowel, Witches Dance.
3. Kreisler, Liebesfrend.
4. Haendel, Minuetto.
5. Wagner, Lohengrin "Lohengrin" (Preludio del 3.er Acto).

El figurín del día.—

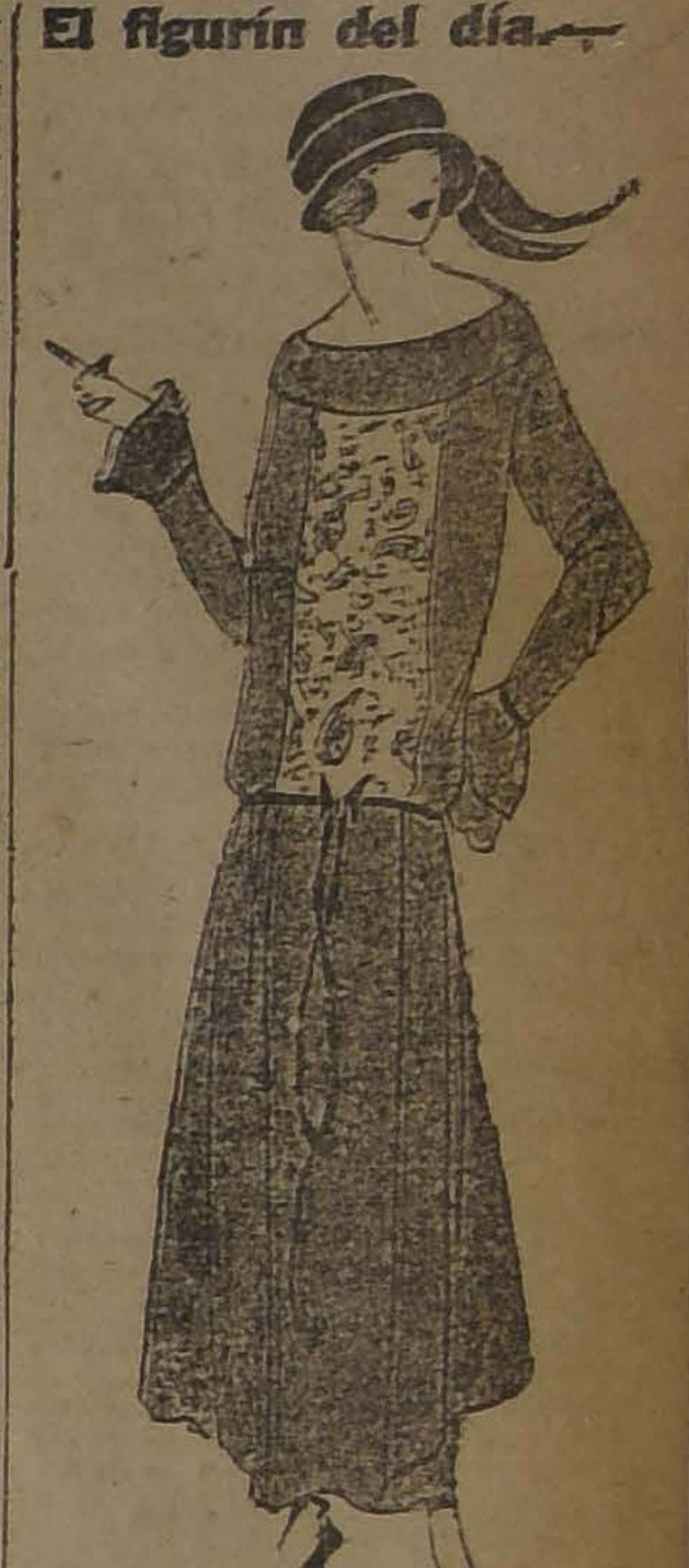

VESTIDO DE CREPELLA BEIGE, DE UNA LINEA ELEGANTE Y ARMONIOSA

BIBLIOGRAFIA

GUERRA JUNQUEIRO

SUS MEJORES POEMAS

Los escritores Eduardo Barrios y Roberto Meza Fuentes, que, patrocinados por la Editorial Nascimento, publicaron hace poco una selección de la obra poética de Rubén Darío, acaban de entregar ahora, bajo los auspicios de la misma Empresa editorial, una completa antología de la obra del gran lírico portugués.

Inicia el libro que nos ocupa el completo estudio crítico de Agostinho de Campos, que se publica por primera vez en castellano. La selección de la obra lírica de Guerra Junqueiro comprende los versos más bellos de "La muerte de don Juan", "La vejez del padre eterno", "La Musa en ocios", "Patria", "Finis Patria", "Los Simples", "Oración al Pan", "Oración a la Luz".

Las últimas páginas del interesante libro que rápidamente anunciamos, están destinadas a recoger la prosa escogida del poeta portugués, hecho éste que constituye una novedad en idioma castellano.

La crítica se ocupará de esta obra, cuya aparición cumplimos con el deber de anunciar.

BAILE UD.

Si no lo sabe, aprenda para que goce en las grandes fiestas de Primavera. Enseñanza rápida y correcta. Estilo sencillo y elegante. Clases y consultas Lunes, Miércoles y Viernes. Academias para alumnos, Miércoles y Sábado de 6 a 8 P. M.
Prof. M. AGUILAR, NATANIEL 1[illegible]

La fama del inimitable dentrífico
PASTA ESMALTINA
anda de boca en boca

GRATIS

Se enviará al que lo solicite, un libreto sobre lubricación científica.

LUBRICANTES "GIBBSOIL"
GIBBS Y CIA.
O—8

VESTIDOS
Trajes sastre, Abrigos y Batas, desde $ 150.00.
LIQUIDACION
116, AHUMADA, 116
(Altos) frente a Otto Becker
O—6

CIRCULAR
La Maison Gualtieri
Saluda atentamente a sus distinguidos clientes y les comunica haber recibido un nuevo surtido de trajes y sombreros modelos.
A LA VISTA DESDE HOY VIERNES 5

Clases de Baile

Ultimas novedades. Machicha brasileña (de salón). Tango argentino (moderno), Camel Step, (Paso de camello), etc., etc.

Clases particulares en mi sala y a domicilio.

Prof. Pedro Zárate
ESTADO 239, 3.er PISO (ALTOS SALA IMPERIO)

HILANDERA NACIONAL
TELAR PRACTICO HOGAR
Avisa a su distinguida clientela y al público en general, el traslado de su Oficina de Bandera 161 a Catedral 2283.
Fábrica y administración:
CARRERAS 374
Espina, Vatcky y Co.

Importante
Quedan dos días solamente de la gran baratura de tazas de porcelana.
Platos $ 1.50, $ 1.10, 0.90 y 0.75, c|u., y de los servicios de mesa de loza y porcelana de Limoges.
No desperdicie la ocasión.
ALMACEN IQUIQUE
ESTADO 87

MADAME PIERRETTE
recibió hermoso surtido en vestidos elegantes, última creación de las casas JENNY, LANVIN, PREMET etc.
Exhibición solamente
VIERNES, SABADO, SAVOY HOTEL, Pieza N.o 23

Gran Hotel de Concon
Aproveche de hacer una estadía en este elegante establecimiento. Clima inmejorable.
Precios rebajados para Octubre y Noviembre. Pensión desde $ 15.00 diarios.
Por más datos dirigirse a
FRANCISCO C. GUERRERO
Propietario

CALZADO RAGUE
SEÑORAS Y SEÑORITAS
¿Han comprado alguna vez calzado de esta incomparable marca? Si no lo han hecho, hagánlo, vayan hoy mismo al único Depósito.
PUENTE 624
CASA RAGUE
Han llegado nuevos estilos en negro, blanco y color en clases extras.

¿DESEA USTED CAMBIAR DE COLOR
o limpiar sus trajes, abrigos, vestidos elegantes, blusas, ya sean de seda, lana o algodón? Visite la
TINTORERIA SUIZA
y no se arrepentirá.
TALLERES: DOMINICA 404.
Sucursal: AGUSTINAS 815, AL LLEGAR A SAN ANTONIO.
Trabajos garantidos.
LUTOS ENTREGABLES EN 24 HORAS
Se atienden órdenes de provincias. Casilla 1884. Teléfonos 2717 y 2718.

THAMAR
SALON DE TE
AGUSTINAS 1129
Té, café y chocolate . . . . $ 1.00
Servicio completo con postre 2.50
Servicio rápido para empleados de oficinas.
Se reciben órdenes para fiestas, helados y dulces especiales.

GRAN MALETERIA FRANCESA
DE S. A. MANSUY
ANTIGUA CASA P. BATMALE, FUNDADA EL AÑO 1890
CASILLA 1696 — AVENIDA BRASIL 537 — TELEFONO INGLES 1990
Gran surtido en baúles, cajas mundo, maletas, maletines, necessaires, sombrereras etc., etc.
HECHURAS Y COMPOSTURAS
Especialidad en trabajos finos.
VENTAS AL DETALLE A PRECIOS DE FABRICA.

Si su Piano
NECESITA COMPOSTURA
diríjase al almacén y
Taller de Pianos
CESAR RAU Moneda 1375
Especialistas en composturas de toda clase de Pianos y Autopianos.
Precios módicos; trabajos garantidos.

CENTRO ARGENTINO

La Comisión Directiva comunica a todos los señores socios que mañana a las 12.30, en el local social, San Antonio 58, tendrá lugar el almuerzo criollo que la Institución efectúa el primer Sábado de cada mes. Dado el entusiasmo que reina por asistir, no cabe duda que el de mañana alcanzará el mismo buen éxito de los anteriores.

Las adhesiones se reciben durante el día de hoy en la Administración del Centro.

Asociación de Automovilistas de Santiago

Se hace presente a las personas invitadas a la comida en honor del Directorio de la Asociación de Valparaíso, que ésta se verificará el **VIERNES 5 DEL PRESENTE, Y NO EL 26**, como por error dice la esquela. Se ruega, pues, contestar a la adhesión hasta el Viernes a las 11 A. M. en la Intendencia.

SPLENDID-Hoy 6.30 y 9.45

DIRECCION MAX GLÜCKSMANN. — HUERFANOS 1048. — TELEFONO 2815

Triunfal éxito! La primera vista chilena aclamada por el público

LA MEJOR PELICULA HECHA EN SUD-AMERICA

Vengan todos a premiar y aplaudir el mayor esfuerzo nacional.

TRAICION

PROTAGONISTAS:
LUIS VICENTINI,
JORGE INFANTE,
MARIITA BRIEBA
RUTH SINAI.
Los únicos verdaderos artistas de Chile.

ORGULLO DEL CINE NACIONAL

MAÑANA

Estreno del sublime drama pasional sobre

Costumbres femeninas

La Tiranía del Debil

Creación del gentil

Kenneth Harlan

HOY — ESPECIAL Y NOCHE — HOY

POLITEAMA

La ovacionada cinta chilena

Traición

— POR —

Luis Vicentini

ODEON

Estreno del formidable drama de COW-BOYS.

El Gringo Diablo

ELECTRA

El Fruto Prohibi

Por la linda

Agnes Ayre

SPLENDID - MARTES 9

Estreno de la grandiosa super-producción alemana

EL CONDE de CAGLIOSTRO

Según la famosa obra de ALEJANDRO DUMAS.

"LAS MEMORIAS DE UN MEDICO"

MARIA GUERRERO-FERNANDO DIAZ DE MENDOZA

A continuación de la temporada lírica, la Empresa Salvati y Farren, ofrecerá al público del Municipal, otra importante temporada de arte dramático español, con la compañía que encabezan los ilustres esposos doña María Guerrero y don Fernando Díaz de Mendoza.

Frescos los laureles alcanzados con la inauguración del Teatro Cervantes, que ha puesto en Buenos Aires algo magnífico, digno de la hermosa ciudad, gala de los pueblos donde se habla castellano, María Guerrero y Fernando Díaz de Mendoza, han decidido ofrecer al público de Chile esas maravillosas representaciones del gran teatro español, de ese teatro español que, como obra de recuerdo noble, de enseñanza indiscutible, de artístico deleite, de lazo espiritual para muchos millones de criaturas que hablan la lengua imperecedora de España, no puede ser empresa de negociantes sino desinteresado propósito de quienes, como María Guerrero y Fernando Díaz de Mendoza, tienen harto probado, no sólo su ingenio feliz, su voluntad extraordinaria, sino también su generosidad sin límites, puesta al servicio de un gusto exquisito.

La temporada de María Guerrero y Fernando Díaz de Mendoza se iniciará en la segunda quincena del presente mes, y consta de quince obras completamente desconocidas para nuestro público, y de cinco reestrenos de mucha importancia. Está demás decir que el abono a esta temporada sigue cubriéndose rápidamente, haciendo prever un éxito jamás alcanzado por ninguna otra compañía dramática española.

SANTIAGO

Anoche fué estrenada por la compañía Serrador-Marí una bonita comedia en 3 actos que agradó mucho a la numerosa concurrencia que llenaba la sala, la que aplaudió la labor de todos los elementos de la Compañía Serrador-Marí, que tomaron parte en la obra. Hoy se repite: "Los misterios de la guardia", que tal es el título de la comedia a que nos referimos anteriormente en la vermouth-social, (6.15 P. M.). Noche: "No te ofendas, Beatriz", comedia de gran éxito por esta Compañía. Pronto: "La señora presidenta" y "El corazón ciego", que será entrenada en la función de honor y beneficio de la primera actriz de esta compañía, señorita Nora Serrador.

GLORIA GIL REY

Esta distinguida artista actuará únicamente ocho días en el Unión Central por compromisos anteriores que tenía el teatro. El debut se efectuará en la sección Vermouth del próximo Domingo y suponemos que su presentación constituirá un verdadero acontecimiento teatral y social.

Cada dos días la artista cambiará por completo todo el repertorio y el vestuario pues sabemos que trae una infinidad de modelos de París, Madrid y Barcelona. Su repertorio es de lo más variado y novedoso, pues su temperamento se adapta con facilidad a la expresión de los géneros más opuestos. Y siempre conservando una línea sumamente distinguida y chic, pasa del couplet cómico al dramático, de los Shimmy y Fox al Chotis, al tango, al couplet coreable con el estribillo que aparece en bastidores a la vista del público, moda que introdujo en España la misma Gloria Gil Rey.

LAS MUSAS LATINAS Y LAS CORSARIAS, VAN HOY EN EL AMERICAN CINEMA

Una interpretación correctísima en líneas generales mereció de la Compañía Méndez, la revista de Moncayo y el maestro Penella: "Las musas latinas", obra que gusta mucho a nuestro público.

De los intérpretes debemos destacar a Salud Rodríguez, artista que se nos mostró en un nuevo aspecto de su arte y debemos confesar que su actuación como tiple de revista es tan brillante como en la zarzuela.

"La musa española", "La España de pandereta", la Perchelera y sobre todo el Petit Parisién fueron para la distinguida artista la más amplia confirmación de su dominio sobre el público, el cual la aplaudió con insistencia, obligándola en todos ellos al bis.

Hoy "Las musas latinas", se repiten en vermouth y segunda de la noche; en primera de la nocturna van "Las Corsarias", con la danza La Gigolette por la danzarina Hortensia Arnaud.

—Mañana la fantasía lírica, "El gran Bajá".

El Domingo matinée popular con precios rebajados en un 50 por ciento.

LAS BALALAIKAS Y DOMRAS RUSAS

Con teatro lleno debutaron anoche en el Victoria de Valparaíso, las Balalaikas y Domras rusas que dirige el maestro eslavo Nicolás Silvesttroff.

El éxito de este conjunto orquestal y coral fué grande y tanto los solistas como las masas corales y orquestales, fueron obligados a numerosas repeticiones de parte del público que los aplaudía con entusiasmo. Las Balalaikas y Domras, vendrán a fines de la próxima semana a trabajar en esta capital.

MARGARITA XIRGU DEBUTARA EL 2 DE NOVIEMBRE

El 2 de Noviembre es la fecha en que iniciará su temporada de arte entre nosotros la más eminente de las artistas españolas de la hora actual: Margarita Xirgú.

La Xirgú trabajará en el Unión Central y su obra de presentación será una de las más hermosas obras de Oscar Wilde.

El repertorio de la egregia trágica catalina, lo forman las últimas producciones de los teatros noruego, inglés, francés, ruso y español.

OPERETA EN EL COMEDIA

Anoche se representó por 32.a vez, la famosa opereta: "La danza de las libélulas" con el éxito acostumbrado, repitiéndose cuatro o cinco veces el shimmy de las Gigolettes y coreado por el público.

Hoy en función nocturna va "La Duquesa del Bal Tabarín", que alcanza una buena interpretación, distinguiéndose especialmente las señoritas Berutti y Ferrandiz y el tenor señor Gozalvez. En el segundo acto se bailarán danzas modernas por la señorita Berutti y el señor Arroyo.

Se prepara para el Martes el estreno de la opereta: "La dama de frac", que será presentada con todo lujo como es costumbre en esta Compañía.

LA PROXIMA EXHIBICION DE BAILE POR LOS PRECOCES DANZARINES PANCHITO MOYA Y GABRIELLITA UBILLA

Con motivo de la próxima jira que harán a las provincias de Sur y Norte de la República, primero; y luego después a la República Argentina los precoces bailarines infantiles Panchito Moya y Gabriellita Ubilla, su profesor el señor José Miletti, ex-profesor de bailes del Casino de Buenos Aires, ha resuelto exhibirlos primeramente en la sala del Coliseo Nacional, ubicado, como se sabe, en la calle Arturo Prat, al llegar a la Avenida Matta.

Con este motivo, el señor Miletti, ha confeccionado un bonito programa de varietés, el que será desarrollado durante la noche de la exhibición de los pequeños danzarines.

EL CONJUNTO CRIOLLO DE PANTOMIMAS Y SAINETES SE PRESENTARA PROXIMAMENTE

A costa de numerosos sacrificios de tiempo y dinero se ha venido formando este conjunto que actuará primero en los teatros de la Empresa Valenzuela Basterrica y Cía., y después en los demás teatros partiendo inmediatamente a provincias a satisfacer los contratos ya establecidos con varias empresas. Como se sabe este conjunto interpreta de la manera más fiel las costumbres pintorescas de nuestra raza que sabe sufrir y divertirse a su manera. Así desfilarán los huasos chilenos montados en sus briosos caballos frente a la vara de topear; los payadores que cantan a lo divino y a lo humano, los bailadores de cueca y de refalosa y los rotos chistosos que hasta se ríen de la muerte. Ya se han dado los nombres de algunos conocidos artistas y con escasas modificaciones serán los que se han anunciado. Hay además que agregar al Huaso Espejo, uno de los más grandes bailadores de cuecas del país y la señora Bernarda, una cantora que sabe lo que hace y que con la señora Acevedo Hernández interpretará el alma nacional cantando sus más sentidas y picarescas tonadas.

CIRCOS

CIRCO STRONG-MAN

Para hoy la Empresa anuncia dos grandes estrenos: Miss Julia Nelson, célebre artista inglesa, en su arriesgado trabajo de la cuerda elástica, con botas y espuelas, y haciendo el paso de la muerte con la cuerda, llena de afilados puñales y con la vista vendada. Miss Nelly, gran tiradora al blanco, la cual ejecutará dificultosos tiros con carabinas, revólver y pistola. Sigue el gran éxito del Trío España de los Gómez y los Cárdenas, grandes novedades.

CIRCO HISPANO AMERICANO

En los últimos días del presente mes debutará en la carpa de la Alameda de las Delicias a los pies del Palacio Presidencial, el gran conjunto de Circo que ha contratado en Buenos Aires, los empresarios señores Ansaldo y Aymerich y Cía.

Esta gran compañía hará en Santiago y Valparaíso los meses de Noviembre y Diciembre, iniciando después una jira por el Sur y Norte del país.

MUSICA

TEATRO MUNICIPAL

LA FUNCION DE ANOCHE

Hoy: descanso

Como para levantar la mala impresión que dejara "Cavallería Rusticana" cuando se puso en escena en días pasados, se eligió para esta noche lo más selecto del conjunto artístico y se cantó en forma irreprochable. La obra del maestro Mascagni requiere buenos intérpretes.

Blanca Scacciati en el rol de Santuzza, Nino Piccaluga en el de Turiddu y Apollo Granforte en el de Alfio, lograron una presentación extraordinaria; porque a cargo de ellos está toda la obra y las cualidades vocales y escénicas de cada uno son sobresalientes.

Fuera de la obra del maestro Mascagni se puso en escena "Pagliacci", interpretada por Ida Quaiatti en el papel de Nedda; Nino Piccaluga en el de Canio y Apollo Granforte en el de Tonio. Pocas veces habíamos escuchado la obra de Leoncavallo en condiciones más ventajosas.

El tenor Piccaluga, para quien hemos tenido palabras excepcionalmente elogiosas, tuvo anoche una de sus actuaciones escénicas más brillantes, especialmente en el final del primer acto que junto con la sentida comprensión que demostró del personaje, salvó la partitura en el apogeo de su voz. El barítono Granforte nos ha convencido cada vez más de que es un artista del canto y un privilegiado de la escena. Su papel tuvo mucho lucimiento, gracias a sus excepcionales cualidades. Fué obligado a bisar el prólogo, que cantó con todo el vigor de su potente voz. Ida Quaiatti estuvo en esta oportunidad mejor que otras veces. La obra se presta a sus condiciones vocales, teniendo en su favor la comprensión que sabe demostrar del personaje que encarna.

La orquesta, en las dos obras estuvo correctísima, especialmente en el "Intermezzo" de Cavallería que el maestro Falconi logró traducir en toda su belleza. Fué obligado al bis.

M.

Hoy descansa la compañía. Para mañana se anuncian dos funciones de abono: una matinée con "Gioconda", que empezará a las 3.30 P. M. en punto. La matinée de mañana corresponde a la 7.a de abono y la función nocturna a la 33.a noche de abono.

El libreto de "Loreley" es de Carlos D'Ormeville y A. Zanardini, en tres actos: para el público de Santiago "Loreley" es una ópera casi desconocida, pues no se da desde el año 1909. Los entendidos dicen que "Loreley" es una de las joyas del teatro lírico italiano, por su música inspirada y su interesante libreto.

IMPERIO

L. Barrymore en "El rey de la estafa", y Harold Lloyd en "Pólvora a pasto".—Se hace frecuente el caso de que el público mismo, que en forma numerosa concurre a esta sala central, demande de la empresa la repetición de espectáculos de los que, entre samana, han obtenido buena aceptación, como es, entre otros, el que en sus funciones de hoy reexhibirá, a pedido, la Sala Imperio, sobre la base de una atrayente creación del gran caracterizador Lionel Barrymore, con el nombre de "El rey de la estafa".

Esta película ha gustado por su tema ligero e interesante que, en un ambiente de lujosidades y buen tono, desarrolla uno de los mejores asuntos de base policial, constituyendo una alta comedia que ameniza y cautiva, con trama original, y sin embargo de tanta atracción como las mejores ozras de Maurice Leblanc o de Connan Doyle, y como el mismo incansable Raffles. Otra parte de este ameno espectáculo de hoy la constituye la obrita titulada "Pólvora a pasto", que es uno de los estrenos últimos de Harold Lloyd y que además del trabajo del celebrado humorista nos presenta el de Bebé Daniels, de Snub Pollard y del conocido y aplaudido elenco que hemos visto actuar siempre en sus comedias breves.

SETIEMBRE

En las dos funciones de hoy se estrenará en este teatro la graciosa película "El supersticioso", interpretada por Douglas Fairbanks. Se trata de una producción de los artistas Unidos cuyo éxito extraordinario hizo que fuera parodiada por Harold Lloyd con su comedia "El regalón de la abuelita". Douglas es aquí un joven víctima de un médico medio loco, que le ha inyectado el bacilo del miedo. Un buen día el joven se enamora y entonces los bacilos fueron enteramente derrotados, demostrando con ello que el microbio del amor es más fuerte y poderoso que todos los demás bichos.

ALHAMBRA Y VICTORIA

Las funciones de moda, que estos cines centrales ofrecen semanalmente, están hoy destinadas a dar a conocer el estreno del intenso drama de la Associated Producers, titulado "Y hay todavía quien duda de Dios". Trátase de una de las nuevas producciones del célebre director Thos H. Ince, que cuenta con una valiosa interpretación de conocidos artistas y con tema, argumento, finalidad y detalles dignos de la mejor atención. Presenta un caso bastante dramático y emocionador que viene a probar cómo en la vida, aun cuando todas las circunstancias parecen reunirse para causar una desgracia irreparable y llevar al espíritu más fuerte hasta la desesperación, suele presentarse un momento, un detalle, o repentinamente una fuerza inesperada que todo lo transforma y obra el milagro de reparar todo mal.

ATENAS

La cuarta función de la titulada "La guarida del di "Nora del Norte", estrenará te teatro en sus funciones y nocturna; esta jornada los episodios 10, 11 y 12, les están nutridos de fuertes saciones y admirables haza temerario arrojo, ejecutadas protagonistas, destacados ar los escenarios americanos.

ODEON

Viernes de cow-boys. — funciones especial y noche se estrenará en esta sala ble programa de aventuras. ferimos al estreno de la per producción de vaqueros West, "El gringo diablo", del gran actor All Patton. de un film de sensaciones hermoso y emocionante la vida del Oeste america cow-boys, sus costumbres, chas y sus amores.

FRANKLIN

"El hombre que se casó mujer".—Hoy Viernes, tarde che, estreno de una super versal de moderna y suges ma, creación elegante del actor y pugilista Frank M trata de la conmovedora hombre que se casó con su que, debido a circunstancias ñas volvióse a casar con su mujer.

PROVIDENCIA

Una cinta Paramount Pic trenará hoy en ambas funcio te teatro de barrio. Trátase obra titulada "El pantano", creación de los aplaudidos Sessue Hayakawa y Bessie pareja que ha obtenido cla triunfos con sus anteriores pretaciones. El desarrollo cinta muéstrase desde el pr interesante, ameno y delica sentando un argumento que vará, desde todo punto de vi atención del espectador.

ELECTRA

"El fruto prohibido". — Esta diosa creación de la Paramount zá si una de las mejores pro nes lanzadas al mercado ci gráfico, en los últimos tiem presentará hoy este teatro por vez en Santiago y a precios dos. Su intérprete, la bellísima Agnes Ayres, hace una creació caderamente sorprendente y va por el innumerable surtido lettes que luce.

HIPPODROMO

"Bavú". — En especial estreno de esta película Jewel versal, que lleva el nombre pudiéramos llamar "garras de la de la revolución rusa.

Bavú, el campesino héroe y a la vez.

En la noche eliminatorias Federación de Box.

Teatro Unión Central

Domingo 7 a las 6.30 y 9.30

DEBUT

de la eminente tonadillera española

Gloria Gil Rey

La artista preferida de las señoras

La artista de moda en España

Lujosísima Presentación

8

UNICAS FUNCIONES

8

MARATON

El mejor Cigarrillo económico.

PRECIO:

¡¡ $ 0.20 !!

7-O.

TEATRO AMERICAN CINEMA

Arturo Prat y Alonso Ovalle
Empresa Ancaldo, Queirolo y Cía.
HOY VIERNES 5 OCTUBRE, HOY

Vermouth a las 6 1|2. 2.a representación de la revista

LAS MUSAS LATINAS
Protagonista: SALUD RODRIGUEZ.
Noche a las 9 1|2. A pedido general.

LAS CORSARIAS

Gran éxito de la Revista.

LAS MUSAS LATINAS

Tomando parte SALUD RODRIGUEZ.

TEATRO SANTIAGO

EMPRESA ERNESTO BOUQUET
Compañía Española Moderna de Comedias SERRADOR-MARI

HOY VIERNES 5 OCTUBRE, HOY

Vermouth a las 6. Exito cómico

LOS MISTERIOS DE LA GUARDIA

Noche a las 9.15.

NO TE OFENDAS, BEATRIZ

TEATRO COMEDIA

EMPRESA ERNESTO BOUQUET
Gran Compañía Española de Operetas Inés Berutti

HOY VIERNES 5 OCTUBRE, HOY

Noche a las 9.15. Exito de la Compañía

LA DUQUESA DEL BAL TABARIN

Suceso de los Bailes Modernos, por la señorita

BERUTTI y L. ARROYO

SALA IMPERIO

Chilean Cinema Corporation

HOY 6.30 y 9.30 A pedido

EL REY DE LA ESTAFA

El interesante drama lapinesco, de aventuras emocionantes y ambiente de salón.

Creación de L. BARRYMORE.— Además: HAROLD LLOYD en "POLVORA A PASTO".

MAÑANA: Un hermoso estreno social por la mujer más linda del cinematógrafo, CATHERINE Mc. DONALD, en compañía del delicioso peneca WESLEY BARRY (Canillita).

Katherine Mc. Donald

¡Quién Fuera Estrella! "Mas Fuerte que el Amor"

Película de variadísimos aspectos, de lujo, elegancia, sensación y amenidad.

DOMINGO: 6.30 y 9.30. — Estreno de la regia producción HODKINSON.

LOS VESTIDOS de las OTRAS

Ambiente de gran mundo, con visiones y escenas de PARIS, LONDRES, ROMA y N. YORK. — Además: el atrayente NOTICIARIO PATHE, NEWS, N.o 2.

NOTICIAS CINEMATOGRAFICAS

SPLENDID

Como lo habíamos previsto, la sociedad santiaguina experimentó ayer la más grata de las sorpresas ante el estreno de "Traición", la nueva obra que sale de los talleres de Borcosque. Esta obra es, en verdad, la mejor cinta nacional y al verla uno ve ya que la cinematografía chilena es todo una optimista realidad. El numeroso público que llenó en las dos funciones de ayer la sala del Splendid, tuvo oportunidad de realizar una de sus más gratas satisfacciones y anhelo ante la pantalla, pues era ya tiempo, que después de tanto ensayo, pueda Chile presentar un exponente de la categoría y bondad del que se conoció ayer.

Es un trabajo que es una joya. La filmación se ha hecho tomando en cuenta los más grandes adelantos de la industria. La parte técnica es algo que tal vez supere a muchísimas de las cintas extranjeras que vienen a menudo a nuestras salas, lo que se ha podido hacer en vista del valioso material y elementos con que cuenta la casa Borcosque. La impresión es nítida. La película entera está llena de virajes y sombras que le dan un aspecto eminentemente artístico.

El tema de "Traición" es muy bonito, pues encierra una cantidad de momentos que proporcionan al espectador una multiplicidad de emociones: se ve la nota cómica, la melodramática, sentimental, artística, sensacional. En fin, que es un trabajo hecho con el más refinado espíritu ecléctico, corrección perfecta, destacándose Jorge Infante, como galán; Vicentini, María Brieba, es una damita agradable que cumple bien con sus propósitos.

Hoy se da en las dos funciones.

BRASIL

En las dos funciones del día estrena un programa de triple atracción formado por la vista de aventuras "Palabras que queman", por Roy Stewart, por el episodio "Mejor que el oro", por el mismo actor, y por la comedia "Esqueletos", por Neely Edwards.

MUNDIAL

"La doctora", por Bessie Barriscale.—Un intenso estreno dramático de argumento delicado es el que presenta este teatro. La cinta es un tierno romance de amor lleno de emociones, que cautivan desde el principio hasta el fin de la obra.

SELECTA

"Yo soy la ley".—Un drama fuerte, formidable, de intenso y gran argumento exhibe este teatro en sus funciones de especial y noche. El intenso de este estreno es sólo comparable a una película en series, tanto por su argumento emocionante y sensacional como por el cúmulo de aventuras que contiene. Aventaja a la serial, el que se desarrolla toda la película en una sola función.

POLITEAMA

"Traición".—Hoy se estrena en las dos funciones la película nacional de los talleres Borcosque, vista que la crítica ha juzgado como lo más grande que se ha hecho en Sur América. La única obra que ha sido comparada con las mejores producciones extranjeras. Una cinta sin defectos.

IMPERIAL

En las funciones especial y nocturna de hoy este teatro estrenará la cinta de argumento policial titulada "La dama velada", cuya protagonización es desarrollada por la hermosa actriz Margarita Snow.

ALAMEDA

Viernes de Moda. — La obra que hoy se estrena es uno de aquellos vaudevilles que solamente son especialidad absoluta de los americanos. Se titula: "¡Qué casualidad!", y es una comedia de corte liviano con una cantidad de escenas que sirven para hacer en ellas las más simpáticas actuaciones de los artistas, distinguiéndose el detalle humorístico y la constante acción cómica. Se ha escogido esta obra para dar el valor necesario al día de moda, que lo es hoy.

NOVEDADES

"La vuelta del condenado". Reaparece hoy, en las secciones especial y noche de este teatro de la calle Cueto y Avenida Portales, la genial actriz italiana Linda ni, la cual se presenta en su nueva creación de lujo, titulada "La vuelta del condenado", obra de mo interés editada por la manufactura Itala Film.

REPUBLICA

Un estreno de la editorial mont Pax presentará hoy en funciones especial y nocturna concurrida sala central, de espectáculos cinematográficos, a su la "Señora, no deje solo su marido". Trátase de una comedia cial desarrollada en un ambiente de lujo.

ESMERALDA

También el Esmeralda da hoy en sus dos funciones una película de Douglas Fairbanks. Se trata de "Su Majestad El Americano", obra que es la más reciente de todas las que ha hecho el ágil actor para los artistas Unidos. Se dará a precios rebajados.

DIECIOCHO

"El verdugo del honor".— Para las secciones de hoy ofrece esta sala el estreno de la extraordinaria producción americana, titulada "El verdugo del honor", película maravillosa y de gran lujo, interpretada por Leah Baird y Dorothy Dalton. Mañana estreno de "Traición".

AVENIDA

En sus funciones de hoy presenta nuevamente la su ción de "Los 4 grandes", Majestad El Americano", enorme atracción, interpre genial actor Douglas Fai

AVENIDA - HOY

6.20 y 9.20

Douglas Fairbanks

— EN —

SU MAJESTAD EL AMERICANO

PRECIOS CORRIENTES

Mañana DESPUES de WATERLOO

Un episodio de la época de Napoleón, tras duraba su cautiverio en Sta. Elena

LA FIESTA DE LA MUSICA, por OSMAN PEREZ FREIRE

EDICION GAUMONT - PAX

República TEATROS HOY Alameda

Señora: no deje solo a su Marido

Gracioso vodevil, por la linda actriz

Mlle. D. MAZZA.

¡Qué casualidad!

Bellísima comedia de salón, por la ingenua actriz

JUNE WALKER

Y HAY TODAVIA QUIEN DUDA DE DIOS

La superproducción extraordinaria de la Associated Producers, dirigida por el mago de la pantalla Thos H. Ince, e interpretada por el más selecto conjunto de rutilantes estrellas de la constelación americana. Una obra de intenso fondo educativo e imperecedera memoria. LOCALIDADES NUMERADAS EN VENTA.

ALHAMBRA Y VICTORIA - HOY 6.30 9.30

DOUGLAS FAIRBANKS en EL SUPERSTICIOSO HOY EN EL SETIEMBRE
en S. M. EL AMERICANO H Y EN EL ESMERALDA
Son dos colosales producciones de los artistas unidos.

BRASIL - HOY - 3 ESTRENOS UNIVERSA
PALABRAS QUE QUEMAN
POR ROY STEWART
BUDDY MESSINGER - NEELY EDWARDS

DOMINGO
Setiembre y Brasil
¿Cuál es su Ideal de Marido?
No bastan las fortunas, la laboriosidad, el talento, la elegancia, ni el amor, para la satisfacción plena. ¿Qué hace falta? ¿Dónde está el secreto de la dicha?

MARTES
LA LLAMA DE LA VIDA
Producción Jewel por
PRISCILLA DEAN
Un drama desarrollado en las entrañas de la tierra, en esas sucursales del infierno que se llaman minas de carbón.

Aurelio Valenzuela B. y Cía.

— HOY —

COLON

"El jardín de la voluptuosidad". — Mauricio Barres es uno de los grandes cerebros de Francia. Su estética es algo tan personal y tan rica que es uno de los orientadores del gusto y el espíritu artístico del mundo. Una de sus mejores obras es la famosa novela "El jardín de la voluptuosidad", y ha sido filmada recientemente. Esta película se da hoy en esta Sala. Es un trabajo de carácter extraordinario.

PROXIMOS ESTRENOS

"La princesa de Berania", superproducción alemana que será el éxito de la temporada. — Aunque no queramos hacer propaganda a las cintas en algusos casos, en que se trata de verdaderas atracciones cinematográficas, como la "Princesa de Berani", por ejemplo, nos vemos obligados a proclamar e insistir ante el público sobre el mérito de ellas. "La princesa de Berani", reune todos los factores de éxito absolutos e innegables: lujo, interés romántico y pasional; argumento que, en su palpitante desarrollo, alcanza a angustiar al espectador que va de sorpresa en sorpresa, de emoción en emoción y que, como es de una lógica sorprendente, deja en las almas calor de vida. Un gran cuestionario de motivos se desprenden de su argumento, motivos que tienen la atracción fascinante de lo que no muere y que sólo pueden ser comprendidos por seres que tengan dentro de sus vidas la chispa multiforme, la luz de la evolución que, abriendo nuevos horibontes, va mostrando nuevas sendas y borrando sistemas filosóficos y costumbres inveteradas. Esta gran producción se estrenará en el Splendid. Mañana daremos más detalles.

El noticiario Pathé-News N.o 2. — Como extra-programa de las funciones sociales que este próximo Domingo presentará la Sala Imperio, será exhibido un segundo número del "Noticiario Pathé-News", cuya relación gráfica de las noticias más sensacionales del mundo han despertado siempre tan entusiasta interés en el público de la capital. El Noticiario N.o 2, continúa el relato sobre la terrible erupción del volcán Etna, que vimos iniciar al número primero, mostrando vistas tomadas al bordo mismo de una de las bocas de fuego, de donde surgen columnas de humo y gases asfixiantes y torrentes de lava que el volcán expele hasta 1,500 pies de altura. Contiene, además, entre otras notas gráficas, las siguientes: SS. MM. los Reyes de España en la apertura del Parlamento; Doña Victoria revistando su regimiento favorito; Campesinos del Noroeste de España y sus bailes típicos; Concurso de cuerpos femeninos en Miami (Florida); El Derby de Kentucky con su ganador Zev; Parada militar histórica en Turín; Legiones, carros y cuádrigas romanas; El ejército de la guerra mundial; etc., etc.

Este interesante periódico cinematográfico será exhibido junto con la regia película de lujo de la Hodkinson, "Los vestidos de las otras", que protagoniza Mabel Ballin y que presenta vistas y escenas de París, Londres, Roma y Nueva York.

El primer centenario de los Sábados de aventuras de los teatros Setiembre y Esmeralda. — Puede la sociedad Aurelio Valenzuela B. y Cía., sentirse orgullosa del triunfo de su organización, una de cuyas pruebas es el celebrar mañana su 100.o Sábado de aventuras. Esto indica disciplina, constancia y buen material cinematográfico.

Por lo demás, esta organización ha tenido ya su justo premio. Durante no menos de 20 semenas el público poco correspondía a este espectáculo. Pero poco a poco todos los aficionados a las aventuras y comedias se dieron cuenta de que sistemáticamente encontrarían los Sábados películas de su gusto en los teatros Setiembre y Esmeralda y acudieron a estas salas desde todos los barrios de Santiago. Así la entrada ha aumentado de $ 400 a más de $ 2,000.

Para la celebración del primer centenario "Aventurero", los citados teatros darán un programa colosal, con actuación de Roy Stewart, Buddy Messinger y el Perro Brownie. Los precios serán los corrientes.

El Martes estrenará el Splendid "El conde de Cagliostro". — Nos comunica la empresa del Splendid que el Martes de moda de la próxima semana se verificará el estreno del grandioso film de la Sascha Film, cuyo argumento está inspirado en la famosa novela de Alejandro Dumas "Las memorias de un médico" y que refiere la novelesca vida del más grande aventurero de los siglos, de José Bálsamo, el hombre más misterioso y enigmático que ha existido, poseedor de todos los secretos de la ciencia y de la naturaleza, y a la vez de un poder terrenal supremo, como Cophto o sea el jefe supremo de la gran Logia Egipcia, la poderosa entidad masónica que destruyó el trono de los Borbones en Francia y preparó la Revolución Francesa. Se titula "El conde Cagliostro", obra que es una de aquellas películas que se hacen interesantes por el carácter singular que les imprime una trama que se desarrolla en la época galante de las pelucas blancas. En este ambiente vive su vida agitada y compleja "El conde de Cagliostro", que refleja las pasiones y los sentimientos con un concepto exclusivo y egoísta tan real como notable.

Reinhold Schünzel, el famoso gran actor alemán crea magistralmente el personaje de José Bálsamo, haciendo de este rol una interpretación a la altura de las más grandes y artísticas que se haya ofrecido hasta la fecha en el cine; le secundan el genial Conrad Veidt y las fascinadoras actrices alemanas Hilde Werner y Hanni Weise.

"La tiranía del débil", obra de costumbres femeninas, por Kenneth Harlan, que estrenará mañana el Splendid. — Estrenará el Splendid en sus funciones de mañana Sábado una gran producción Metro Classics 1923, titulada "La tiranía del débil, hermosísimo drama pasional de costumbres femeninas, cuyo argumento ofrece las situaciones más complicadas en que la mujer coloca al hombre que ama, a veces destruyendo la felicidad del hombre.

Interpreta el rol principal de esta obra el gentil actor Kenneth Harlan, uno de los más grandes favoritos del público, secundado por las hermosas y elegantes Claire Whitnel y Wilda Bennett.

PROGRAMAS DE HOY

ALAMEDA. — Tarde y noche: "Qué casualidad".

ALHAMBRA. — Tarde y noche: "Y todavía hay quien duda de Dios".

ATENAS. — Tarde y noche: "La guarida del diablo", 10, 11 y 12.

AVENIDA. — Tarde y noc "Su Majestad, el Americano".

BRASIL. — Tarde y noche " jor que el oro".

COLON. — Tarde y noche: jardín de la voluptuosidad".

DELICIAS. — Tarde y noc "Me comprometo a morir".

DIECIOCHO. — Tarde y no "El verdugo del honor".

ELECTRA. — Tarde y noc "El fruto prohibido".

ESMERALDA. — Tarde y noc "Su Majestad, el Americano".

FRANKLIN. — Tarde y noc "El hombre que se casó con su jer".

HIPPODROME. — Tarde y che: "Bavú".

IMPERIAL. — Tarde y noc "La dama velada".

IRIS. — Tarde y noche: "¿C es su ideal de marido?"

MUNDIAL. — Tarde y noc "La doctora".

NOVEDADES. — Tarde y noc "La vuelta del condenado".

ODEON. — Tarde y noche: Pel las de cow-boys.

POLITEAMA. — Tarde y noc "Traición".

REPUBLICA. — Tarde y noc "Señora, no deje solo a su mari

SALA IMPERIO. — Tarde y che: "El rey de la estafa".

SALA ORIENTE. — Tarde y che: "El hijo del lobo".

SELECTA. — Tarde y noche: soy la ley".

SETIEMBRE. — Tarde y noc "El supersticioso".

SPLENDID THEATRE.— Ta y noche: "Traición".

VICTORIA. — Tarde y noc "Y todavía hay quien duda Dios".

VALPARAISO

(DE NUESTROS CORRESPONSALES EN VALPARAISO)

Movimiento salitrero

La Asociación de Productores de Salitre envió ayer a sus asociados las siguientes informaciones sobre el mercado salitrero:

ENTREGAS PARA EL CONSUMO: EXISTENCIAS EN EUROPA Y EGIPTO, ETC., CORRESPONDIENTES AL MES DE SETIEMBRE DE 1923

En Europa y Egipto:

	Tons. Mts.
Existencias en tierra el día 1.o	146,812
Más importaciones	64,516
	211,328
Menos entregas	43,988
	167,340

Provisión visible estimada
En Europa y Egipto:

	Tons. Mtcs
en tierra	168,148
a flote	267,483
	435,631
En la costa	965,700

Detalle de las existencias en tierra en Europa:

	Tons. Mtcs.
Reino Unido	20,222
Francia	49,545
Bélgica	38,928
Holanda	29,323
España y Portugal	10,111
Italia	2,022
Egipto	11,122
Alemania y puertos del Báltico	6,067
	167,340

Trasbordado de Alemania y puertos del Báltico, 1,016 toneladas métricas y de Bélgica 5,080 toneladas métricas para Escandinavia, 2,540 toneladas métricas y para Egipto 2,556 toneladas métricas.

De nueva york:

SALITRE: 95 o|o, las 100 libras, por lotes de carro completo, ex-vapor del Atlántico, dólares 2.45. (Cotización última dollars 2.425 a 2.45)

SULFATO DE AMONIACO: Sin alteración. (Cotización última dollars, 3.30 a 3.35 las 100 libras).

FLETE: Comercial, sin alteración. (Cotización última dollars 5.00 a 5.25 la tonelada inglesa).

Producción avisada:

1923 Quintales métricos, 1.553,864 (75 ofs.)

1922 quintales métricos, 986,424. (46 Ofs.)

Mayor producción en 1923: quintales métricos, 567,440.

De Enero a Setiembre

1923.— Quintales métricos 13.367,272

1922.—Id. id., 7.047,504.

Mayor producción en 1923: quintales métricos, 6.319,768.

El año salitrero, de Julio a Setiembre:

1923-24.—Quintales métricos 4 millones, 822,525.

1922-23.— Id. id. 2.780,997.

Mayor producción en 1923-24 quintales métricos: 2.041,528.

Los yacimientos de Moraleda

Se dió cuenta al Territorio Marítimo de Valparaíso, que ayer zarpó a la Isla de Huafo, donde aprovisionará el Faro, inmediatamente después de regresar a Puerto Montt que será en una semana más la "Yelcho". Después zarpará para las Islas del Canal de Moraleda, donde se dice hay importantes yacimientos de petróleos.

A bordo de la "Yelcho" irá una comisión de Gobierno, entre los que figura un ingeniero geólogo y sus maquinarias correspondientes que irán a estudiar los yacimientos petroleros que se dice existen en dichas islas.

Gitanos indeseables

Se ha avisado a las autoridades de Valparaíso que recorren la comuna de Calera, a la altura de Los Nogales una partida de gitanos indeseables que piensan dirigirse al Norte.

NOTAS SOCIALES

ENFERMOS.— Ha sido operada con éxito en el Pensionado Alemán, por le doctor señor Guillermo Münich, la señora Virginia Brunswig de Las Casas. En la tarde de ayer el estado de la distinguida enferma era bastante delicado.

—Se encuentra enfermo de cuidado el señor Ignacio Olguín, distinguido caballero colombiano, hermano del ex-Presidente de esa República, señor Jorge Olguín. El señor Olguín será sometido a una delicada operación en el Hospital Alemán.

A BUENOS AIRES.— En la combinación del Sábado 13 del presente, se dirigirán a Buenos Aires para asistir al matrimonio del señor Carlos Braun Menéndez, con la distinguida dama de la sociedad bonaerense Emilia Abotte, la señora Sara Braun de Valenzuela y el señor Elías Braun y la señora Sofía Hamburger de Braun.

MATINEE.— Mañana, la señorita Emma Langlois González, ofrecerá una matinée a un grupo de sus relaciones, a bordo del acorazado "Almirante Latorre".

EN EL CLUB DE VIÑA DEL MAR —Muy concurrido de distinguidas familias, se vieron los salones de esta institución, con motivo del baile que el Directorio ofrecía a las familias de sus socios.

Una buena y hermosa orquesta, amenizó la danza.

MANIFESTACION EN EL CLUB NAVAL.— El 7 del presente, un grupo de sus amigos ofrecerá una manifestación en los salones de esta institución al Capitán de Corbeta don Enrique Castro, con motivo de la condecoración de la Cruz de la Legión de Honor que el Gobierno de rancia le otorgó como un reconocimiento por los valiosos servicios prestados a la Embajada que presidió el General Mangin.

EL SEÑOR PAINE OFRECIO AYER DOS RECEPCIONES.— Como lo habíamos anunciado, al mediodía de ayer, el señor Harcourt Paine y señora, ofrecieron en los salones del Hotel Astur, un espléndido almuerzo para retribuir las muchas y delicadas atenciones de que han sido objeto durante su breve estada en Valparaíso.

La mesa del banquete lucía un precioso arreglo de flores y el menú fué tan bien escogido, como correcta su preparación.

Entre los asistentes anotamos al senador señor Guillermo Rivera, al Presidente de la Asociación de Productores de Salitre, señor Jorge Jones· al Gerente, señor Alfredo Santander; al Sub-Gerente, señor Alberto Barboza; al señor Williams Myers y señora, Patricio Young y señora, señora Lomax, Charles Briggs y señora, Frederick Clarcke y señora Laura Alibaud de Clarcke, Charles Raby, Jack Hardie, Carlos Soublette y señora, señor y señora Dobree, señor y señora Symon, señor y señora Weddespoon, A. W. Murphy y señora, Federico Claude y señora, J. A. Henderson, señores Frederick Simpson, Alberto Gómez, Max Mooyer y H. Paine (hijo).

La reunión resultó tan brillante como agradable, haciéndose después del almuerzo una agradable tertulia.

En la noche, los esposos Paine, ofrecieron un baile a sus numerosas relaciones de Valparaíso y Viña del Mar en el Gran Hotel de Viña.

Durante esta elegante reunión que estuvo muy concurrida y animada, se bailó hasta las primeras horas de la madrugada.

Después de la media noche se ofreció a los asistentes un magnífico buffet.

Como se sabe, los esposos Paine regresarán a Europa por vía cordillera en la combinación de mañana Sábado.

La huelga en Iquique

Ayer informamos sobre el movimiento huelguista de los obreros del puerto de Iquique, movimiento que se había extendido a otros puntos cercanos a esa ciudad.

A la Asociación de Productores de Salitre llegó en la tarde de ayer un telegrama de su delegación en Iquique, en que se le dice que el movimiento huelguista en Junín se ha solucionado.

Ajedrez

Ha entrado en un período de nueva actividad el Círculo de Ajedrez de Valparaíso, con el directorio recientemente elegido para que dirija la marcha de la institución durante el presente año.

El presidente del Círculo, señor Horacio Silva Abalos, en compañía de los demás miembros del directorio, ha iniciado una activa campaña de propaganda para incrementar el número de socios, y a fin de hacer más sencillo el ingreso de nuevas personas al Centro, se ha tomado el acuerdo de eximir del pago de cuota de ingreso a los que se incorporen antes del 31 de Diciembre de este año.

Por otra parte, existe un gran interés en proporcionar a los asociados un mayor número de comodidades, para lo cual se ampliarán los salones y se instalará una biblioteca de ajedrez, relacionada con el estudio y consulta de este juego.

Mañana tendrá lugar un interesante torneo rápido de eliminación, para el cual hay numerosas personas inscritas.

El "Angamos"

Ayer en la tarde zarpó de Talcahuano, con destino a Lota, el transporte de la Armada "Angamos".

El Ministro de Justicia

VISITA LOS TRIBUNALES DE VALPARAISO

En el expreso del mediodía de ayer llegó a Valparaíso el Ministro de Justicia e Instrucción Pública, señor Alcibíades Roldán que regresó a la capital en el expreso de la noche.

El señor Roldán vino a este puerto por asuntos particulares y aprovechó la oportunidad de estar aquí para visitar los Tribunales de Justicia, cuyo estado ruinoso es una constante amenaza para todos los concurrentes a ellos.

El señor Ministro conferenció con los magistrados porteños, cerca de una hora y habló extensamente de la aspiración de obtener para Valparaíso una segunda sala cuyo proyecto está ya despachado favorablemente por el Senado y se encuentra pendiente en la Cámara de Diputados. El señor Roldán prometió hacer activas gestiones para que la Cámara joven despachará este proyecto sin modificaciones, tal como lo hizo el Senado.

Respecto a las reparaciones del edificio el señor Ministro prometió activar el presupuesto pedido ya a la Intendencia y según fuera el informe sobre el particular si era necesario demoler el actual y edificar uno nuevo, haría todo lo posible por hacer figurar un ítem en el presupuesto del año próximo para estos gastos y mientras tanto se vería modo de trasladar la Corte otro edificio provisional.

La Compañía Soler-Vela

A bordo del "Imperial" que fon ayer en la tarde del Sur, llegó Valparaíso la Compañía de Oper Soler Vela, que venía de Concepc le tránsito para Arica.

La compañía seguirá al Norte el mismo barco.

Consejo Naval

Durante toda la tarde de ayer tuvo reunido el Consejo Naval, sidido por el Director General de Armada, vice-almirante señor Fr cisco Nef.

En esta importante reunión de fes superiores de la Armada se tó de preferencia de despachar propuestas de ascensos para todo personal de la Armada, desde ten tes segundos hasta capitanes de vío.

Intendente de la Provinci

En el ordinario de la tarde ayer se dirigió a Santiago el Int dente de la provincia, señor Ram Pinto Concha, que según hemos formado, tratará diversos asun de interés para la provincia, con Ministros de Hacienda e Interio

Carnet Teatral

Teatro Imperio. — Vermouth noche: "Está prohibido pasar".

Teatro Royal.— Vermouth y che: "El crimen de Mónica".

Cinema Star.— Vermouth y che: "El enigma misterioso", función.

AVISOS DE VAPORES

GRACE LINE
"SANTA ELISA"
Saldrá de Valparaíso el 17 de Octubre a la 1 P. M.
Gran Rebaja en los precios de Pasajes a Nueva York
PROXIMAS SALIDAS
"SANTA LUISA", Octubre 31
"SANTA TERESA", Noviembre 14.
"SANTA ANA", Noviembre 28.
Soliciten pormenores de los Agentes.
GRACE Y CIA. (CHILE) S. A.
HUERFANOS 1087, SANTIAGO

Soc. Anón. Com. Braun & Blanchard
SERVICIO DE VAPORES
POTRERILLOS De Valparaíso, el 6 de Octubre, para: HUASCO y ANTOFAGASTA.
VALDIVIA De Valparaíso, el 9 de Octubre, para: COQUIMBO, HUASCO, CALDERA, TALTAL, ANTOFAGASTA, MEJILLONES, TOCOPILLA, IQUIQUE, CALETA BUENA, JUNIN, PISAGUA y ARICA.
VALPARAISO De Valparaíso, el 16 de Octubre, para: SAN ANTONIO, TOME, TALCAHUANO, CORONEL, CORRAL (Valdivia), PUERTO MONTT, CASTRO y PUNTA ARENAS.
Servicio regular de carga a Buenos Aires
LLANQUIHUE De Valparaíso, en Octubre, para: SAN ANTONIO, TALCAHUANO, CORONEL, CORRAL (Valdivia), BUENOS AIRES y MONTEVIDEO.
Recibirá carga para los puertos del Brasil con trasbordo en Montevideo.
Los pasajes de Cámara de Valparaíso a Arica e intermedios, gozarán de un descuento de 25 por ciento
SANTIAGO
AUGIER, BENAVIDES y Cía.
BANDERA 130
VALPARAISO
BLANCO 952 - 957
Teléf. Inglés 2747. Nacional 261

The Royal Mail Steam Packet Company
SERVICIO RAPIDO DE —LUJO DESDE—
Buenos Aires a Europa
Próximas salidas de los afamados vapores "A":
"ARLANZA" 15,000 toneladas, 11 DE OCTUBRE
"AVON" 11,000 toneladas, 25 DE OCTUBRE
"ALMANZORA" 15,700 toneladas, 8 DE NOVIEMBRE
"ANDES" 15,600 toneladas, 29 DE NOVIEMBRE
"ARLANZA" 13 DE DICIEMBRE
Próximas salidas de la Línea "D":
"DARRO", 12 DE OCTUBRE
"DESEADO", 26 DE OCTUBRE
"DESNA", 9 DE NOVIEMBRE
Rebajas en boletos de ida y vuelta con descuesto adicional para familias. Hay camarotes de 1, 2 y 3 camas, y también combinaciones de departamentos de lujo con baño privado y toda clase de comodidades.
THE PACIFIC STEAM NAVIGATION COMPANY
CASILLA 536.— SANTIAGO.— AGUSTINAS 1017
SUB-AGENTES: Compañía Expreso Villalonga y Compañía Transportes Unidos

Lloyd Real Holandés
Servicio de pasajeros por sus vapores de gran lujo
Entre Buenos Aires y Amsterdam, con escala en Santos, Río de Janeiro, Bahía, Pernambuco, Las Palmas, Lisboa, Vigo, Cherbourgo y Southampton.
PROXIMAS SALIDAS DE BUENOS AIRES
"GELRIA", el 19 de Octubre.
"ORANIA", el 2 de Noviembre.
Por más pormenores, dirigirse a su único agente en Santiago:
OTTO LOOSE
HUERFANOS 1153 (altos) — TELEFONO 365, CASILLA 382

Compañía Sud-Americana DE VAPORES
SERVICIO DIRECTO RAPIDO A NEW YORK
en 18 días, con escalas en Antofagasta, Iquique, Callao, Payta y Cristóbal. PROXIMAS SALIDAS.
"ACONCAGUA" Sábado 27 de Octubre, a la 1 P. M.
"TENO" Sábado 24 de Noviembre, a la 1 P. M.
El valor del pasaje hasta New York, es de $ 250.00 dólares en primera clase y de $ 110.00 dólares, en clase intermedia.
SERVICIO A GUAYAQUIL
con escalas en Coquimbo, Antofagasta, Gatico, Tocopilla, Iquique, Caleta Buena, Arica, Ilo, Mollendo, Chala, Pisco, Tambo de Mora, Callao, Salaverry, Pacasmayo, Eten, Pimentel, Payta y Guayaquil. Próximas salidas:
"IMPERIAL" Viernes 5 de Octubre, a las 4 P. M.
"HUASCO" Viernes 19 de Octubre, a las 4 P. M.
SERVICIO A PIMENTEL
con escalas en Coquimbo, Huasco, Caldera, Chañaral, Taltal, Antofagasta, Iquique, Pisagua, Arica, Ilo, Mollendo, Lomas, Pisco, Cerro Azul, Callao, Huacho, Supe,, Huarmey, Casma, Samanco Chimbote, Salaverry, Pacasmayo, Eten y Pimentel.
Próximas salidas:
"MAIPO" Viernes 12 de Octubre, a las 4 P. M.
"MAPOCHO" Viernes 26 de Octubre, a las 4 P. M.
WESSEL DUVAL & Cía.
Huérfanos esq. Morandé, Agentes
COMPAÑIA TRANSPORTES UNIDOS
Estado esquina Delicias, Sub-Agentes

INFORMACIONES DEL INTERIOR

(DE NUESTROS CORRESPONSALES)

TARAPACA

EL INSPECTOR DE TESORERIAS MUNICIPALES

COMPRUEBA UN DEFICIT DE MAS DE CIEN MIL PESOS

Pasará los antecedentes a la justicia ordinaria

(De nuestro Corresponsal, por Telégrafo)

IQUIQUE, 4.—Llegó por la combinación del Longitudinal el Inspector de Tesorerías Municipales, señor Germán Bueno Cruz.

Viene en comisión de servicio. Hoy se constituyó en visita en la repartición municipal, encontrando que reinaba allí un verdadero desórden.

El inspector tomó conocimiento del déficit de más de cien mil pesos que hay en caja y que dejó la pasada administración.

Existen una cantidad de valer sin el decreto correspondiente, muchos de los cuales aparecen firmados por el alcalde señor Letelier, diciendo textualmente "a cuenta de mayor cantidad", pero sin especificar la inversión.

Es un hecho que el señor inspector pasará los antecedentes a la justicia ordinaria, lo que vendría a producir novedades en los procesos municipales que se siguen.

Ecos de un incendio

SALEN EN LIBERTAD CONDICIONAL LOS COMERCIANTES DETENIDOS EN LOS PRIMEROS MOMENTOS

(De nuestro corresponsal, por telégrafo)

IQUIQUE, 4.—Salieron en libertad condicional los comerciantes señores Froilán Aros Parker y Moisés González, dueños de los negocios consumidos en el último gran incendio que hubo en esta ciudad. En un principio se dijo que el incendio había sido intencional, recayendo la culpabilidad sobre el señor González.

Las investigaciones practicadas posteriormente parece que han establecido que el fuego hizo su aparición en un fumadero de opio situado en la misma manzana amagada y que colindaba con el negocio del señor Moisés González y con el del señor Parker, por la parte interior de ambos negocios.

Don Alejandro Cañas P.

(De nuestro corresponsal, por telégrafo)

IQUIQUE, 4.—Los diarios dan cuenta del fallecimiento de don Alejandro Cañas Pinochet, antiguo y meritorio servidor público.

Los mismos diarios dedican palabras de pésame al hijo que reside en esta ciudad.

Boxeador sin competidor

(De nuestro corresponsal, por telégrafo)

IQUIQUE, 4.—Se nos ha informado que en caso de que hubiese algún buen boxeador con 58 kilos, como máximun, podría venir a esta ciudad con el objeto de pelear con Tani.

Este se encuentra sin competidor. Al boxeador que quisiera medirse con él se le enviaría pasaje de venida y podría establecer las condiciones del premio.

La acusación a un periodista

(De nuestro corresponsal, por telégrafo)

IQUIQUE, 4.—En la próxima semana se dirigirá a Antofagasta el Ministro señor Poblete cumplimiendo con la misión que le ha encomendado el Tribunal en la acusación contra el periodista señor Vargas Bello, por desacato a la persona del Presidente de la República.

La Compañía Soler-Vela

(De nuestro corresponsal, por telégrafo)

ARICA, 3.—El 12 del presente debuta en este puerto la Compañía de Operetas Soler Vela, con la obra "Condesa Ballarina".

Se augura a esta compañía un franco éxito; hasta el momento ya han sido tomados todos los abonos.

Estado de la huelga

(De nuestro corresponsal, por telégrafo)

IQUIQUE, 4.—La huelga continúa sin solución, haciéndose únicamente el desembarco de cabotaje.

ATACAMA

El señor Higinio Espíndola

(De nuestro corresponsal, por telégrafo)

COPIAPO 4. — El Teniente Coronel señor Higinio Espíndola se encuentra en esta ciudad pasando revista al Regimiento O'Higgins.

Trabajos de reconstrucción

(De nuestro corresponsal, por telégrafo)

COPIAPO 4. — Se lamenta en esta ciudad la tardanza en llevar a efecto la construcción de la ciudad conforme a la ley Lyon.

Dentro de un mes habrá trascurrido un año desde la fecha del terremoto y la ciudad se encuentra sin otra reconstrucción que unas casuchitas provisorias que fueron hechas después del Invierno en su mayor parte y que por su calidad no ofrecen garantías para ninguna estación.

LA VOZ DE LAS PROVINCIAS

"La Discusión" de Chillán

CHILLAN 4. — Habla del acuerdo adoptado por la Agrupación Departamental de Preceptores en su última sesión, en virtud del cual los miembros de la corporación verificarán en Enero próximo un viaje a la Zona Sur - Austral del país.

Hace algunos comentarios sobre este particular y aplaude la idea de la corporación, agregando que el propósito de la Agrupación Departamental de Preceptores de Chillán es halagador para la ciudad.

Termina expresando que el viaje de estudio en perspectiva condensa la esperanza de ver retornar al centenar de educadores que participarán en él, un tanto más preparados todavía para llenar su rol de plasmadores de la mentalidad popular.

ACONCAGUA

Don Luis E. Díaz

LOS ANDES.—En la noche del Martes falleció en esta ciudad el distinguido caballero don Luis E. Díaz, víctima de un ataque cardíaco.

El señor Díaz ejercía desde hace años la profesión de abogado, logrando, gracias a sus dotes personales de inteligencia y capacidad formarse una verdadera y buena actuación.

Gran conocedor de las desgracias ajenas, dedicó mucho de sus energías y esfuerzos a socorrer al desvalido, siendo, por eso conocido como un gran filántropo y gran benefactor.

Su muerte ha producido gran consternación en todos los círculos de esta ciudad, en donde era muy querido.

TALCA

Fiestas de la Primavera

(De nuestro corresponsal, por telégrafo)

TALCA 4. — Con extraordinario entusiasmo se hacen los preparativos para celebrar la Fiesta de los Estudiantes, manifestándose la juventud de la localidad dispuesta a concurrir a ella en masa.

Participarán fuera de los estudiantes, diversas sociedades.

Promete revestir grandes proporciones el concurso teatral abierto por el Centro de Estudiantes de Talca, en el cual obtuvo el primer premio la obra "El Mikits de los tres", de la cual son autores los jóvenes Rafael Rojas, Guillermo Silva del Valle y José Espinosa.

Los concursos de affiches, prólogos y variedades, aún no han sido clausurados.

El trabajo nocturno

TALCA 4. — La Mnicipalidad ha citado a la Junta de Mayores Contribuyentes con el objeto de ratificar la aprobación del Reglamento de Panaderías hecho por la Municipalidad, y que vendrá a poner término a las labores nocturnas en las panaderías.

VALDIVIA

ES APREHENDIDO EL AUTOR DE UN CRIMEN

FACUNDO CONTRERAS, DETENIDO POR LA POLICIA CONFIESA SU DELITO

VALDIVIA, 4.—El segundo jefe de policía, señor Albino Mera, capturó en la madrugada de hoy en la Estación de Huellelhue al individuo lamado Facundo Contreras, señalado por varios testigos como el autor del salvaje crimen perpetrado en la niñita Berta Vargas, en unos matorrales vecinos a la casa de la Maternidad.

Como se recordará, la niñita murió víctima de asfixia después del atropello sufrido.

El criminal confesó de plano su delito ante la policía, pero ha pretendido negarlo ante el juez, magistrado que se encuentra constituído en la policía con el objeto de sustanciar el sumario.

Varias mujeres han reconocido en Contreras al individuo que llevaba en brazos a la niñita Berta después de haberla raptado de la casa en que quedó encargada la víctima el día Martes en circunstancias que su madre tuvo que ir al hospital en busca de medicinas.

También lo reconoció otra mujer a cuya casa fué a pedir escobilla para limpiarse la ropa después de consumado su bestial delito.

Contreras es un pájaro de cuentas. Se casó hace tiempo con Teolinda Gonzáles, a la que intentó asesinar con navaja quince días después, motivo por el cual la mujer se separó, encontrando ocupación como enfermera del Sanatorio Alemán. Además, este individuo es conocido por sus malos antecedentes y actualmente se encuentra procesado por robo y en libert bajo fianza.

El juez señor Orrego ha ma festado que es su propósito de dido castigar en forma ejempl este nefando crimen sin precede tes en la criminalidad del Sur país, a pesar de la violencia c que ésta se ha desarrollado en l últimos tiempos.

LA INDIGNACION DEL PUBLIC

Desde medio día una gran p blada se halla estacionada en calle en que se encuentra el Cu tel de Policía esperando se s que al reo para conocerlo. Much personas poseídos de indignaci están dispuestas a lyncharlo.

Probablemente se le remitirá la cárcel esta noche con las pr cauciones debidas.

LLANQUIHUE

LA VIRUELA HACE ESTRAGOS EN LOS CAMPO

UNA EXPEDICION QUE PARTE A BUSCAR PETROLEO

(De nuestro Corresponsal, por Telégrafo)

CALBUCO, 4.—La epidemia de la viruela hace grandes estragos en los campos de los alrededores, especialmente en Hualahué, donde las casas infestadas se encuentran enteramente aisladas de todo socorro.

Por este motivo y por el temor de la gente de acercarse allá, la gente muere de hambre, no pudiéndose adoptar medidas por falta absoluta de fondos.

Según las averiguaciones hechas y por informaciones recibidas desde allá los muertos ascienden hasta el momento a un número superior de cien personas.

El doctor no puede atenderlos de una manera eficiente debido a las enormes distancias en que se e cuentran los enfermos y a la fal de medios de traslado.

En cambio el escampavía de Armada "Yelcho", por orden gube nativa enviada por sorpresa d al Ministerio del ramo, llevará u comisión de pasantes a la I Magdalena y a los canales del A chipiélago Gualtecas en busca petróleo que solo existe en la im ginación de los solicitantes de p tenencias.

El año pasado se hizo igual co para llevar una comisión en bu de petróleos, al Valle Simpson, mandando esta expedición un d sembolso de dinero superior a v te mil pesos.

EL DOCTOR ZEBALLOS HA MUERTO

FALLECE EL DOCTOR ESTANISLAO ZEBALLOS

LONDRES, 4.— De Liverpool se anuncia que en las primeras horas de la madrugada de hoy falleció en esa ciudad el ex-Ministro de Relaciones Exteriores de la República Argentina, doctor Estanislao S. Zeballos.—(U. P.)

Traslación del cadáver

LIVERPOOL 4.—El hijo del doctor Zeballos se encontraba a la cabecera de la cama de su padre en el momento del fallecimiento, que ocurrió a las 0.45 de la madrugada. Poco después, el Cónsul argentino, en compañía del Canciller del Consulado, llegaron al hotel, en el cual permanecieron durante toda la noche.

Se han dado los pasos necesarios para trasladar el cadáver a la residencia del Cónsul, en la noche de hoy, en espera de la partida del vapor que saldrá de Southampton a Buenos Aires, que será el día 12 de octubre.— (U. P.)

Impresión causada en Londres

LONDRES, 4. — La noticia de la muerte de don Estanislao Zeballos fué conocida en la sesión que celebró en la mañana el Congreso Internacional de Derecho, en el cual había acuerdo desde el comienzo para nombrar Presidente al doctor Zeballos.

La noticia causó una profunda impresión, y el Congresó aprobó inmediatamente una moción de condolencia y de reconocimiento a los méritos del extinto.

Fué suspendido el banquete que debería realizarse esta noche, y la mayor parte de los miembros del Congreso acordaron trasladarse a Liverpool, con el fin de asistir a los funerales.—(U. P.)

Declaraciones de Mr. Rowe

NUEVA YORK 4. — El doctor L. S. Rowe, comentando el fallecimiento del señor Zeballos, dijo:

"Su muerte significa una pérdida para todo el continente, pues sus distinguidos servicios como estadista, jurista y educador eran conocidos y altamente apreciados en todas las Repúblicas del hemisferio occidental.

"En el verdadero sentido de la palabra, el doctor Zeballos ha fallecido como mártir del alto juicio que tenía del deber, pues vino a dictar sus conferencias al Instituto Político, a pesar de las advertencias que le hicieron cinco médicos.

"Cuando le ví en la República Argentina, durante el mes de Mayo último, me dijo: "Estimo que tengo que llevar un mensaje a los Estados Unidos y estoy resuelto a llevarlo, sean cuales fueren las consecuencias".

"Demostraba así que se daba plenamente cuenta de los peligros que corría; pero fué para él motivo de honda satisfacción el poder traer al pueblo de este país el mensaje que deseaba ardientemente entregarle.

"Las actividades del doctor Zeballos han quedado de manifiesto por el hecho de haber sido dos veces Ministro de Relaciones Exteriores de su patria, Ministro de la República Argentina en Washington, Decano de la Facultad de Leyes de la Universidad de Buenos Aires, y por muchos años, uno de los principales redactores de editoriales de "La Prensa".

"El pueblo de todos los países de América se asocia al duelo de la República Argentina, causado por la pérdida de uno de sus más distinguidos hijos". — (U. P.)

Homenaje de "La República" de La Paz

LA PAZ 4. — "La República publica una necrología de don Estanislao Zeballos. Dice que la América pierde un sacerdote de la justicia internacional. Agrega que Bolivia se asocia al duelo de la Argentina, poniendo sobre su tumba el homenaje de su veneración. — (U. P.)

Un comentario de Mr. Hughes

WASHINGTON, 4. — En las esferas oficiales ha causado profunda sorpresa y emoción la noticia del fallecimiento del doctor Estanislao Zeballos.

"Me ha sorprendido grandemente la noticia de la muerte del señor Zeballos, ha declarado Mr. Hughes, pues había tenido recientemente el placer de encontrarle en Washington y Minneápolis, donde dictó una conferencia ante los miembros de la Asociación de Derecho canadiense.

"Era un distinguido ciudadano argentino, hombre de gran sabiduría, capacidad y un ardiente patriota interesado en todo cuanto se refiriera a las relaciones panamericanas. Además de la admiración que despertaba en mí su capacidad y carácter, había encontrado grandes ventajas en nuestras relaciones personales. Con su muerte desaparece una de las grandes figuras de este hemisferio".—(U. P.)

GRAN BRETAÑA

LONDRES 4. — **El premio Jockey Club Stakes**, que se corrió hoy, fué ganado por Inkerman, de Reid Walker. Segundo llegó Legality, de Lord Furness, y tercero, Tranquil, de Lord Derby.

Las apuestas se cotizaron a razón de 100|1, 10|1 y 1|3. Se corrieron seis carreras. — (U. P.)

La Conferencia Económica Imperial

LONDRES, 4.— La conferencia económica imperial abrió su segunda sesión, eligiendo presidente a Lloyd Grane.—(U. P.)

ITALIA

EL PROBLEMA DE FIUME

ROMA 4. — El diario "Il Messaggero" dice que la conferencia del Premier Mussolini y el señor Antonieitch, ha sido convocada simultáneamente con la del Premier sureslavo Nintchitch y el Encargado de Negocios de Italia en Belgrado, y marcan la apertura de las negociaciones respecto de la situación de Fiume.

Después del fracaso de la reunión de la comisión italo - sureslava, se acordó agregar a las bases para una nueva conversación, la inclusión de cuatro puntos, uno de los cuales estipula la anexión de la ciudad a Italia y la cesión del puerto Baros y el Delta a Sureslavia. — (U. P.)

TURIN, 4.—**El senador Agnelli, presidente de la Compañía Fiat** se dirigirá en breve a Moscow para negociar un importante pedido de auto-camiones y maquinarias agrícolas.—(U. P.)

FIUME, 4.—**El general Giardino firmado un decreto** por el cual la ciudadanía será concedida, en adelante, por el Gobernador en vez de serlo por el Concejo Municipal. Esta medida tiene por objeto reducir la frecuencia de los divorcios de súbditos italianos, que piden carta de ciudadanía en Fiume.—(U. P.)

FRANCIA

EL CONSEJO DE GABINETE

PARIS, 4. — A pesar de que el comunicado referente al Consejo de Gabinete declara que en él M. Poincaré comentó largamente la situación externa, de fuente autorizada se sabe que en esa reunión dió lectura a los telegramas que le enviara el Embajador en Berlín, después de lo cual se acordó seguir de conservar y explotar el Ruhr hasta cerca el desarrollo de los acontecimientos, pero sin introducir cambio alguno en la política, como consecuencia de ellos, pues no pueden inducir al premier a cambiar de política.

El Gobierno acordó dejar constancia de que Francia no debe preocuparse de las amenazas nacionalistas, de cancelar el Tratado de Versalles, por cuanto puede quedar satisfecha.—(U. P.)

La actitud de Francia hacia Alemania

PARIS 4.— Por unanimidad, el Gabinete aprobó los puntos de vista del Premier Poincaré con respecto a las ofertas de Alemania, considerando que todas ellas eran sin valor, ya que provenían del ex-Canciller Cuno.

En consecuencia, ninguna de las proposiciones alemanas podría ser tomada en cuenta. También se aprobó la política del premier con respecto a una observación neutral de los acontecimientos internos de Alemania.—(U. P.)

ESPAÑA

MADRID 4. — **Monumento a Dato.** — El modelo presentado por Benlliume para un monumento al ex-Presidente del Consejo de Ministros, señor Dato, ha sido aprobado.

Representa una alegoría a la Ley de Accidentes del Trabajo. El monumento será colocado a la entrada del Paseo de la Florida. — (U. P.)

Las intendencias del Ejército

MADRID 4. — Se da dictado un decreto real encaminado a lograr la independencia de la gestión administrativa de los cuerpos armados y a fin de conseguir una recíproca inspección.

En el preámbulo del decreto se afirma que una nueva orientación deslindará las obligaciones, produciendo una economía efectiva y una mejora progresiva de los utensilios.

Declara la supresión de tres fábricas militares de harinas existentes, por considerarse que ellas son innecesarias.

Se dispone que los cuerpos adquieran directamente los víveres y utensilios, asistidos por el personal de la Intendencia y con su intervención.

El General encargado del Ministerio de la Guerra someterá a la aprobación del Directorio un reglamento de reorganización de las funciones de los cuerpos de Intendencias de Intervención, ajustándose al criterio de reducciones que se aplican a todos los organismos del Estado. — (U. P.)

En breve se disolverán las diputaciones

MADRID, 4.— Se sabe que en breve aparecerá un decreto disolviendo las diputaciones de España.— (U. P.)

Sacerdotes alcaldes

MADRID, 4.— En los pueblos de Benavente, Zamora, Enguera y Valencia se ha elegido alcaldes a sacerdotes.— (U. P.)

La prensa Madrileña y el nuevo régimen

MADRID, 4.— "El Liberal" dice que no se obtendrá el saneamiento ético que se persigue si no se convoca a las Cortes constituyentes, pues sin éstas no se armonizará las exigencias del pueblo para con el nuevo régimen.

"El Sol" publica un artículo, llamando la atención del Directorio hacia la existencia de numerosos canónigos que cobran sueldos al Estado y que, sin embargo, tienen abandonados desde hace tiempo sus cargos. Agrega que la justicia debe alcanzar a todos, incluso a éstos.—

MADRID, 4. — **Una información oficial** de Marruecos dice que se ha intensificado el bombardeo aéreo en ambas zonas, disolviéndose numerosas concentraciones enemigas. — (U. P.)

HOLANDA

El viaje del ex-Kronprinz alemán al Continente

WIERINGEN, 4. — El ex-Kronprinz de Alemania volvió el Martes, en las últimas horas de la tarde, de uno de los insignificantes viajes que hace frecuentemente al Continente, ya sea por negocios privados, o para romper la monotonía de su vida.

En estos viajes siempre es acompañado por algún oficial holandés, por lo cual no tiene ninguna ocasión el ex-Kronprinz de iniciar intrigas, aún en caso de desearlo.— (U. P.)

PORTUGAL

La llegada de Teixeira Gómez

LISBOA, 4.— La prensa entera saluda al señor Teixeira Gómez, que llega de Londres.

Se ocupan largas columnas relatando la entusiasta recepción popular que se le hiciera a su llegada. — (U. P.)

Las fiestas del aniversario Republicano

LISBOA, 4.— Se ha preparado un programa extraordinario para celebrar el aniversario de la República. Parece que las fiestas de este año tendrán especial resonancia.— (U

ESPAÑA VIVE BAJO UN REGIMEN DE FUERZA EVIDENTEMENTE TRANSITORIO

Sería una enorme injusticia creer que el pueblo español adhirió sólidamente al movimiento insurreccional.— No hay paralelismo posible entre el fascismo de Italia y el movimiento militar de España, ni entre Mussolini y Primo de Rivera. — ¿Qué desenlace tendrá el régimen actual?

"En Italia se hizo la revolución dejando incólumes al Ejército y a la Corona, mientras que en España la hizo el Ejército mismo que representa la suprema reserva de la Nación y del Trono."

(Correspondencia cablegráfica de Ramón de Franch, especial para "La Nación")

MADRID, 4.— Todo el mundo debe comprender que España vive hoy bajo un régimen de fuerza evidentemente transitorio, pero que mientras dure, mantendrá en suspenso todas las garantías, impidiendo así que la verdadera realidad de los hechos sea expuesta públicamente. Pero, desde que escribimos para el público de otro Continente, nuestro deber es revelarle toda la verdad, en las crónicas objetivas e imparciales, con que, según nuestra norma tradicional, nos proponemos orientar la opinión. Sabemos que, fatalmente, podemos herir muchas susceptibilidades, destruyendo del lado de allá algunas ilusiones, que la distancia y la afección hicieran forjar en el mismo ánimo de la inmensa mayoría de los españoles residentes en América y de una gran parte de los ciudadanos de aquellas repúblicas hermanas que ven a la madre patria a través de un prisma ideológico formado por los cristales del amor y del buen deseo.

Sería en primer lugar una enorme injusticia creer que el pueblo español, adhirió sólidamente al movimiento insurreccional de Primo de Rivera y más injusto sería suponer que apoya con calor al nuevo régimen.

En estas circunstancias históricas, el pueblo español ha mostrado una extraordinaria serenidad cívica, no dejándose entusiasmar ni arrastrar por la falta de reflexión ni por la nueva corriente, que no se sabe todavía, a donde pueda conducirlo.

Aunque no hay paralelismo posible entre el fascismo de Italia y el movimiento militar español, entre Mussolini y Primo de Rivera, existen, sin embargo, ciertas analogías, en el fondo de ambas situaciones.

Más abocada Italia que España al bolsheviquismo, necesitó una reacción fuerte, inmediata y arrolladora que la apartara de ese peligro inminente.

En España no se veía tan cerca la revolución social, pero la corruptela política, el vicio secular de distribuir los cargos públicos entre los parientes o amigos de los hombres que se turnan lustro tras lustro, en el usufructo del poder; el escándalo electoral que se producía cada vez más, el escarnio de la justicia que había llegado a su grado máximo, el terror de los jurados y la incompetencia y cobardía de muchos jefes intimidados por anarquistas y criminales, la desmoralización y la debilidad gubernamental para con los elementos perturbadores del orden, la evidencia de seguir en Africa las mismas huellas que marcaron los antiguos desastres coloniales de América, la incapacidad, en una palabra, de los viejos políticos para conducir la nación por los caminos de la desencia, del honor y del progreso, hicieron también imperativo en este país un cambio brusco que diera al traste con toda la podredumbre existente.

Pero, si Italia tuvo la fortuna de que surgiera un Mussolini, un hombre civil dotado de extraordinarias cualidades, que con el apoyo del pueblo, del cual salió, logró atraerse el ejército y la Corona en su esfuerzo patriótico, en España fué un general quien tomó la laudable iniciativa de regenerar al país, debiendo para ello dar un grito de sublevación, que comprometió la disciplina del ejército, hasta el momento en que la Corona sancionó el golpe de Estado.

Mussolini vino al poder para gobernar a Italia, con un programa bien preparado; con el auxilio de valiosos elementos técnicos, escogidos entre la mejor juventud civil del país, de los cuales supo rodearse a tiempo, asegurándose luego, al formar el Gabinete, la colaboración de personalidades políticas sanas, y experimentadas para llevar a efecto una obra constructiva y trascendental.

El Directorio Militar español, en cambio, es un poder transitorio, de acción limitada, que debe reducirse a destruir el viejo sistema político que conducía a España a la ruina. Los propios generales que forman el Directorio han dicho y repetido con una sinceridad que les honra que no son ellos los llamados ni los capacitados para emprender la ardua tarea de la reconstrucción nacional, obra ésta, costosísima en tiempo y en inteligencia y que no puede realizarse, ni siquiera concebirse en un ambiente de dictadura militar.

Por esos motivos, aunque tanto Mussolini como Primo de Rivera encarnan una tendencia despótica, reaccionaria, anti-constitucional y contraria al altísimo sentir de los pueblos modernos, pudieron los italianos agruparse con entusiasmo en torno de la bandera fascista, mientras los españoles deben, forzosamente, permanecer fríos ante la institución pasajera del Directorio.

El pueblo español pudo chocar con el mundo exterior, con su apatía, dejando, sin oponer la menor resistencia, que un puñado de generales se hicieran dueños del país, violando la Constitución y atropellando todos los derechos de los ciudadanos, pero una vez consumado el pronunciamiento militar y establecida la dictadura, este pueblo ha adoptado una actitud ejemplar, manteniéndose a la expectativa, tranquilo y sereno, sin brindar al Directorio el más mínimo pretexto para hacer alarde de su fuerza.

Lo que preocupa hondamente a España es la incertidumbre respecto a la desembocadura que tendrá este régimen militar, una vez hecho el barrido y el destrozo que está realizando, si es que consigue terminarlo con éxito.

En Italia se hizo la revolución dejando incólumes al ejército y a la Corona, mientras que en España la hizo el ejército mismo, que representa la suprema reserva de la nación y del trono, viéndose con estupor la posibilidad de que esta reserva llegue a desgastarse o a agotarse, provocando otras situaciones inciertas y eventuales o el caos del país.

Entre los políticos españoles hay indudablemente hombres honrados y decididos, que hubieren sido capaces de hacer esa limpieza, tan eficazmente como los generales, si se les hubiera prestado la fuerza que éstos tienen, sin necesidad de jugar abiertamente la última carta de la baraja nacional. No es esa la labor más difícil. La dificultad consiste en encontrar quien reconstituya la nación, sobre las ruinas de todo lo disuelto.

El Directorio ha descartado a los antiguos políticos por ineptos, haciendo recaer sobre ellos la culpa de todos los males de España, acabando así de desprestigiarlos ante los ojos de la opinión, que busca para salvar a la patria hombres nuevos e inteligentes, limpios de toda corruptela.

Ojalá los encuentre. Pero España atraviesa, desgraciadamente, por una verdadera crisis de hombres capaces de gobernar, cabiéndole en esto el consuelo de hallarse en la misma situación que muchas otras naciones europeas, inclusive algunas de las más grandes.

Además, si alguna mentalidad hay oculta en el solar hispano, no es fácil que surja bajo el régimen opresivo de una dictadura militar.

En todo caso, es pueril pensar que pueda haber gobierno sin políticos, y los hombres nuevos que vengan a gobernar a España, si es que vienen, deberán aprender a ser políticos, cosa que no se aprende en cuatro días. "Cuando queremos un par de zapatos, debemos encargarlos al zapatero", ha dicho el viejo político Sánchez Toca, Presidente del Senado que fué disuelto hace algún tiempo. — RAMON DE FRANCH.—(U. P.)

La prensa liberal española y el sistema parlamentario

Supone a Primo de Rivera que respetará el sistema parlamentario. — Aún no ha sido disuelta la parte permanente del Senado. — La representación de los españoles de la América.

MADRID 4. — La prensa liberal independiente deduce que Primo de Rivera se propone respetar el sistema parlamentario, porque se ha abstenido de disolver la parte permanente del Senado.

Supone que el Directorio busca un máximo de garantías para que resplandezca en la legítima opinión españoles, eligiendo unas Cortes fidedignas y sinceras. Afirma dicha prensa, que deben ser las constituyentes, la base de una reforma política radical y purificadora, pero para elegir las constituyentes urge disolver la parte permanente del Senado, debido a que ella esterilizaría la labor de las nuevas Cortes.

Entre las iniciativas que surgen relativas al futuro Parlamento sobresale la expuesta hoy en un artículo del "Abece", por el señor Pérez Lozada, sobre la probable representación parlamentaria de los españoles de la América.

"Esta antigua aspiración, — dice, —siempre ha sido bien acogida por la prensa española, porque encarna un legítimo anhelo de cinco millones de españoles que residen en Ultramar, que por la exaltación fervorosa de su patriotismo constituyen una fuerza patriótica que reclaman trabajo de reconstrucción nacional".

"El Congreso del Comercio de Ultramar acogió esta aspiración, pero, para realizarla, el Parlamento caído necesitaba reformar la Constitución".

"Ahora se emplearán los nuevos moldes y se anuncian las futuras Cortes que serán una representación legitima de los sectores nacionales que deban participar en la regeneración de la vida pública".

"Es el momento de recordar que los españoles de América deben ser oídos para esta renovación, y jamás se ha presentado una ocasión más propicia para satisfacer este legítimo anhelo. Los españoles de ultramar permanecen libres del contagio de la antigua política. Es imposible prescindir de esos núcleos que mantienen el amor patrio a prueba de abnegaciones y sacrificios".

"Si ha sonado la hora de la justicia para España, ese beneficio debe alcanzar a los españoles de la América, de quienes nadie se acordaba sino cuando había suscriciones nacionales, que hacer brillantes visitas y que recibir tremendas desgracias que remediar". — (U. P.)

Informaciones comerciales, por cable

Los cambios

NUEVA YORK, 4.—Se han fijado hoy los siguientes cambios:
Gran Bretaña, 4.55 5|8 dólares por libra esterlina.
Francia, 5.89 1|2 centavos oro por franco.
Alemania, 500.748,000 marcos por dolar.
Chile, 11.85 centavos oro por peso.
Japón, 49 centavos oro por yen.—(U. P.)

El mercado de metales

NUEVA YORK, 4.—El cobre se cotizó hoy a razón de 13.125 centavos oro la libra para pago al contado.

El estado se cotizó a razón de 42.75 centavos oro la libra para pago al contado.

El mercado de cereales

CHICAGO, 4.—Se han fijado los siguientes precios para creales:
Trigo:
Para entrega en Octubre, 107 7|8 centavos oro el bushel.
Para entrega en Diciembre, 111 5|8 centvaos oro el bushel.
Para entrega en Marzo, 107 7|8 centavos oro el bushel.
Maíz:
Para entrega en Octubre, 75 1|4 centavos oro el bushel.
Para entrega en Diciembre 74 [illegible] centavos oro el bushel.
Para entrega en Marzo, 75 1|4 centavos oro el bushel.
Avena:
Para entrega en Octubre, 43 1|4 centavos oro el bushel.
Para entrega en Diciembre, 45 [illegible] centavos oro el bushel.
Para entrega en Marzo, 45 [illegible] centavos oro el bushel.—(U. P.)

La libra a más de dos mil millones de marcos

LONDRES 4. — El marco se cotizó hoy a razón de 2,200.000,000 de marcos por libra esterlina. — (U. P.)

TE
DE CEYLAN
PARA FAMILIAS
FRASCOS
— y —
CAJAS
Por cuenta ajena
se detallan
CARVAJAL
Y MUÑOZ
Galería Alessandri
29
Teléfono Ing· 2047
Nacional 241

Para Pasterías
Ofrecemos a precios convenientes:
SEGADORAS "EMERSON" de 4½, 5 y 6 pies
RASTRILLOS "OSBORNE" de 8 pies
FIGADORAS "CROWLEY" N.o 12
Maquinitas esmeriles para afilar cuchillos de segadoras.
Y TODA CLASE DE REPUESTOS PARA
ESTAS MAQUINAS
DEPARTAMENTO DE MERCADERIAS DE
Morrison & Cía.
AHUMADA 65 — 77 SANTIAGO

CHOCOLATES
IMPORTADOS
Bandera 270

CIGARRILLOS
Westminster
$2.40
BRITISH-AMERICAN
TOBACCO Co (CHILE) LTD

GREZ & MAC IVER
tienen el agrado de avisar a los dueños de los automóviles
"CADILLAC"
— Y —
"CHEVROLET"
que ya se encuentran en su poder todos los repuestos para estas marcas que antes tenían los señores Williamson y Co.
Avisamos, además, que haremos DESCUENTOS ESPECIALES sobre estos repuestos y que tendremos el mayor interés en atender los pedidos y consultas.
GREZ & MAC IVER
SANTIAGO.— Monjitas 841. — Casilla 2581.— Teléfono Inglés 2854
VALPARAISO.— Av. Francia 240.— Casilla 4032.— Teléfono Inglés 3628

Repartidores
de Vinos
con clientela y fianza para
Viña acreditada,
NECESITASE
Presentarse de 8 a 2
SAN IGNACIO 423

CHOCOLATE
NESTLÉ
BANDERA 270

Líquido Dentífrico
KOLYNOS
Recien llegado
Pídalo en todas las buenas farmacias

DEL EXTERIOR

DE NUESTROS CORRESPONSALES ESPECIALES, VIAS EASTERN Y ALL AMERICA CABLES INC., Y DE "THE UNITED PRESS"
LOS ORIGINALES DE TODOS LOS CABLEGRAMAS QUE SE INSERTAN EN ESTA SECCION ESTAN A DISPOSICION DEL PUBLICO EN ESTA IMPRENTA

ALEMANIA

Desarme y licensamiento de la policía alemana

DUSSELDORF 4. — El General Degoutte ha ordenado el desarme y el licenciamiento de la policía alemana en todo el Ruhr.

En Muenster, los franceses notificaron a las autoridades que no será permitida la policía, pues los franceses no necesitan de su ayuda para mantener el orden, y que debe dejarse solamente a los militares franceses la responsabilidad para el mantenimiento del orden.

Se ha informado que los mineros han regresado a sus trabajos, comenzando por los del distrito de Hamm. A excepción de algunos casos aislados en que los obreros mantienen la huelga, los demás mineros están regresando todos a sus faenas. — **(U. P.)**

HERR STRESEMANN CREE PODER ESTABILIZAR EL GOBIERNO Y LAS FINANZAS

BERLIN, 4.— Herr Stresemann trata de completar la organización de su Gabinete reducido lo más posible para dedicarse en seguida a la realización de su ambicioso plan económico por medio del cual cree poder estabilizar, a la voz, el Gobierno y las finanzas.

El hecho de que haya logrado, con éxito, desalojar a l[o]s socialistas del Gabinete, significa que tiene ahora mayor libertad en la dirección de los asuntos; existiendo también mayores probabilidades en favor de un arreglo con Baviera.

Los socialistas temen que el nuevo régimen no los tome en cuenta y aún llegue hasta a perseguirlos.

Se dice que Herr Stresemann cree que, por ahora, la cuestión de Baviera no es de suma gravedad, aún cuando en un principio lo había considerado así, llegando a declarar que emplearía la fuerza, si Baviera insistía en su actitud. Por ahora guarda silencio respecto de si piensa llevar a la práctica sus anteriores amenazas; mientras tanto, Baviera continúa su oposición al Gobierno de Berlín — Groat.— (U. P.)

Desórdenes en Hindemburg

BERLIN 4.— Se anuncia que la policía de la ciudad de Hindenburg, próxima a Beuthen, dió muerte a tres e hirió a varios desocupados que realizaban una manifestación y saqueaban los almacenes.—**(U. P.)**

Llamado del Ministro de Guerra al Ejército

BERLIN 4. — Hablando con ocasión de la colocación de una lápida a los muertos del Ejército, en el Ministerio de Guerra, Von Seeckt, hizo un llamamiento al Ejército, pidiéndole que estuviera listo. Les dijo:

"Debéis estar listos para morir por el Reichs. No estamos celebrando un festival con atronadoras músicas, ondeantes banderas y resonantes discursos. Los muertos no necesitan nuevos honores de nosotros. Ellos nos piden que trabajemos con los corazones ardientes y las manos frías y que, si es necesario, muramos todos por el Reich". — **(U. P.)**

La presentación del nuevo Gabinete al Reichstag

BERLIN, 4.— El Canciller Stresemann espera completar su nuevo Gabinete en la tarde de hoy para presentarse luego al Reichstag, donde probablemente habrá una lucha por la aprobación de nuevos poderes al Gobierno.

Esta lucha tendría como posible consecuencia la disolución del Parlamento.—**(U. P.)**

La ola reaccionaria se extiende en todo el país

BERLIN 4. — La prensa considera la renuncia del Gabinete como un movimiento decidido hacia la derecha, movimiento que, iniciado en Baviera, se extiende a toda Alemania, pues la misma tendencia se nota ya en Wurtemberg y Sajonia, donde los comisarios militares han prohibido la publicación de los diarios comunistas.

La carencia de concesiones francesas, que la izquierda había prometido, ha fomentado el movimiento.

"Vorwaerts", comentando irónicamente la renuncia del Gabinete, declara que el primer deber del nuevo Gobierno será reprimir la guerra civil, que surge amenazadora desde la derecha.

El "Lokal Anzeiger" habla de la posible disolución del Reichstag, pues el Gobierno, en vista de la oposición de los socialistas, no podrá obtener los dos tercios de los votos que necesita para dar cumplimiento a su programa, que incluye cambios en la Constitución. — **(U. P.)**

ES DE URGENTE NECESIDAD REORGANIZAR EL GABINETE

BERLIN 4.—Herr Stresemann ha manifestado a las personas que le han visitado que no puede exagerarse la urgencia de reconstituir cuanto antes el Gabinete, especialmente en vista de la situación del ejército, que preocupa al Gobierno, ya que no se escatiman esfuerzos para destruir su fidelidad a la nación.

Respecto de las revelaciones publicadas ayer por el corresponsal de la "United Press", según las cuales unos cien mil individuos habrían proyectado formar grupos parecidos a los que atacaron la fortaleza de Kuestrin, dijo que muchos de esos individuos habíanse establecido en puestos militares de los alrededores, vestidos todos ellos con uniformes semejantes a los del ejército, con excepción de los cinturones en los cuales está grabado el siguiente lema: "por el Kaiser y el Imperio". Lo que quieren esos individuos es fomentar motines en los campamentos.

Se sabe también que uno de esos grupos está aún acampado en el interior de la fortaleza de Spandau, cerca de esta capital; el ejército no los ha desalojado, pues se desea evitar, hasta donde sea posible, derramamiento de sangre. Esos grupos son formados, en su mayoría, por estudiantes ultrareaccionarios y jóvenes de mala cabeza.

Un grupo de supuestos monarquistas provocó ayer un incidente, insultando en esta capital a varios oficiales, por lo que varios hubieron de ser arrestados.—**(U. P.)**

Actitud de la extrema derecha

PARIS, 4. — Un despacho de Berlín, enviado por el corresponsal especial de "Le Matin", da cuenta de que la extrema conservadora ha adoptado como palabra de orden obligar al Canciller Stresemann a denunciar el Tratado de Versalles.

Este fué el motivo por el cual el Canciller hizo todos los esfuerzos imaginables par mantener a los socialistas en el Gabinete.

De Dusseldorf se anuncia que varias ciudades, entre las cuales se cuenta a esa localidad, a Essen, Dortmund, Witten y Bochum, están listas para pagar la cuota que les corresponde en los gastos del ejército de ocupación.—**(U. P.)**

"LA DICTADURA DE LOS SEIS"

BERLIN 4. — Se pronostica en Alemania la "Dictadura de los seis", a raíz de la formación del nuevo Directorio en que Herr Streseman actuará como Canciller y Ministro de Relaciones Exteriores; Gessler, Ministro de Guerra e Interior; Brauns, Ministro del Trabajo; Hendichs, Director de la planta manufacturera del Gobierno de Spandau, Ministro de Correos, y Herr Vonoppen, Ministro de Alimentación, no sabiéndose aún si Luther aceptará las Carteras de Finanzas y Economía.

Hugo Stinnes y Hugenberg, este último industrial estrechamente aliado a Stinnes, trataron de instalar un triunvirato formado por von Seeckt, Minne y el ex-Embajador en Washington, Wiedfeldt.

Philip Schiedemann, uno de los leaders socialistas, declaró en una entrevista que el Reichstag es una casa de locos, pues ha permitido que surja una crisis que permita el derrocamiento del Gabinete y el triunfo del golpe reaccionario que tantas veces había previsto. Sin embargo, cree que los obreros organizados y los socialistas tienen fuerzas suficientes para salvar la República. — **(U. P.)**

Von Kahr suspende en Munich el diario hitlerista

MUNICH 4. — Von Kahr ha prohibído finalmente la publicación del diario hitlerista, acusándole de cuasi - traición, por la publicación de un artículo titulado "Los artilleros se preparan a hacer fuego'. — **(U. P.)**

Una carta del pretendiente don Jaime

BARCELONA 4. — El órgano jaimista "El Correo Catalán", publica una carta que ha dirigido el pretendiente don Jaime a su delegado en España, acerca del movimiento militar. Expresa que este movimiento no significa otra cosa en sus propósitos iniciales, que el acercamiento a las doctrinas jaimistas, por lo qué es necesario que los jaimistas colaboren a la empresa de sus propias organizaciones. — **(U. P.)**

EL PROCESO CONTRA LOS ASESINOS DE DATO

MADRID 4. — El proceso seguido contra los asesinos y presuntos cómplicesdel asesinato de Dato, quedó terminado hoy. El Fiscal pidió la suspensión de la vista hasta mañana, a fin de modificar sus conclusiones, a lo que accedió el Presidente.—**(U. P.)**

Se descubre en Lima una conspiración contra la administración Leguía

Son detenidos veinte leaders del movimiento, entre ellos uno de los jefes del Estado Mayor General. — Esas personas serán deportadas lo más pronto posible.

LIMA, 4.— El corresponsal ha podido imponerse hoy, de fuente oficial, que se había tramado una extensa conspiración, que debió estallar el Domingo pasado y cuyo objeto era derrocar la Administración, pero las autoridades, que tenían conocimiento de la conspiración, la hicieron fracasar a última hora, deteniendo a veinte de sus jefes, tanto militares como civiles, contándose entre ellos al Coronel Bustamante, que es uno de los Jefes del Estado Mayor General.

Las autoridades han logrado juntar numerosas pruebas que revelan que la conspiración era financiada pródigamente desde el exterior, recibiendo dinero de fuentes conocidas y desconocidas.

Los jefes del movimiento serán deportados lo más pronto posible.

Las tentativas realizadas hoy por los agitadores estudiantiles para provocar una huelga general, han fracasado hasta ahora, pues el orden público permanece inalterado. —(U. P.)

Vonoppen rechaza formar parte del Gabinete

LONDRES 4. — El corresponsal de "The Daily Mail" en Berlín informa que Herr Vonoppen, de acuerdo con las órdenes que le diera su partido, se ha negado a formar parte del Gabinete. — **(U. P.)**

ACTIVIDADES SOSPECHOSAS DEL EX-KRONPRINZ

PARIS, 4.— El corresponsal de "Le Matin" en Amberes anuncia que el ex-Kronprinz llegó a Doorn donde conferenció con su padre y con emisarios de Munich.

Se cree que el ex-Kronprinz prepara algún movimiento en Munich —LONDRES, 4.— El corresponsal de "The Daily Telegraph" en Bruselas informa que el diario de Amberes "L'Echo du Soir" al comentar la conferencia que celebró ayer el ex-Kronprinz de Alemania con su padre y con emisarios de Munich dice: "Cuatro automóviles han llegado a Doorn en la presente semana y las informaciones que, de buena fuente hemos recogido, nos permiten pensar que el ex-Kronprinz receloso de las maniobras del príncipe Ruperto tiene la intensión, de acuerdo con su padre, de "tratar de hacer algo". —**(U. P.)**

CHINA

La respuesta de las Legaciones al Ministerio de Relaciones

PEKIN, 4.—Las Legaciones, contestando la reciente nota del Ministerio de Relaciones Exteriores, referente a los sucesos de Lin-Cheng, declaran que el bandidaje amenaza las vidas, libertad, derechos y propiedades de los extranjeros pues los ultrajes de Lin-Cheng fueron dirigidos contra los extranjeros con el propósito de hacer presión sobre el Gobierno por intermedio de las legaciones, imitando con esto los procedimientos de los bandidos de Supe, que asesinaron a un misionero italiano, y los de los bandidos de Honan, que raptaron dos mujeres, cuya suerte aún no se conoce.

Como las medidas adoptadas hasta ahora por el Gobierno han sido ineficaces, las Legaciones mantienen íntegramente sus exigencias originales, respecto de Lin-Cheng, invitando el Gobierno chino a adoptar las medidas solicitadas.—**(U. P.)**

HACIA EL RECONOCIMIENTO DEL SOVIET RUSO

PEKIN 4. — Se informa en los círculos oficiales, que el Gobierno autorizará a Wang para negociar el Tratado de reconocimiento del Soviet ruso, dejando a su arbitrio si China recibirá concesiones adecuadas de Rusia por este capítulo.

El corresponsal ha sabido que el delegado japonés Mroil ha conferenciado ya, si bien extra oficialmente con Karakhan.—**(U. P.)**

JAPON

Fuerte temblor en Tokio Osaka

PEKIN, 4.— Comunican de Osaka que se ha sentido allí un fuerte temblor de tierra.

En Tokio la población, presa de pánico, se lanzó a la calle.— **(U. P.)**

ESTADOS UNIDOS

VICENTINI PELEARA MAÑANA EN NUEVA YORK

NUEVA YORK 4.—Luis Vicentini se medirá el Sábado en la noche con el boxeador de peso medio, Maldonado, en el Centro Andaluz, siendo esta la primera vez que subirá al ring en Nueva York.—(U. P.)

Preparativos para la recepción a Lloyd George

NUEVA YORK 4. — El Gobierno y las autoridades de la ciudad han dado término a los preparativos para la recepción que se hará al ex-Premier británico, Mr. David Lloyd George.

Lloyd George llegará el Viernes en la mañana a bordo del "Mauretania" y será declarado huésped oficial.

El ex-Premier británico se dirigirá a Monreal, después de almuerzo, donde le dirigirá la palabra al público por primera vez. — **(U. P.)**

UN ESTUDIANTE CAMPEON DE PESO MEDIO LIVIANO

COLUMBUS (Georgia) 4.—El joven Stribling, de 18 años de edad y estudiante de la Universidad, se adjudicó el campeonato mundial de peso medio liviano, después de derrotar a Mac Tigue en diez rounds. —**(U. P.)**

El Gobernador Walton continuará la lucha

OKLAHOMA, 4.—El Gobernador Walton ha declarado que las votaciones del Martes son ilegales, fijando otras elecciones para el 6 de Diciembre.

Agregó que en estos dos meses se verá librar el más memorable combate político de la historia de los Estados Unidos, con el objeto de determinar si la nación ha de ser gobernada por la influencia invisible del Klu-Klux-Klan o por el Gobierno civil.—**(U. P.)**

NUEVA YORK, 4. — **En un banquete ofrecido por la Cámara de Comercio** de esta ciudad, el conde Apponyi pronunció un discurso en favor de la concesión a Hungría de un empréstito semejante al que se facilitó al Austria.—**(U. P.)**

Renuncia el Embajador en Londres

NUEVA YORK, 4. — El Departamento de Estado anuncia que el Embajador de los Estados Unidos en Londres, coronel Harwey, ha renunciado.—**(U. P.)**

Carrera internacional en aeroplano

SAINT LOUIS 4. — Treinta pilotos participarán en la carrera internacional de aeroplanos, la que durará tres días, comenzando hoy a las 11.

El curso de la carrera será triangular y medirá ciento cincuenta kilómetros, distancia que será cubierta por tres veces. — **(U. P.)**

NUEVA YORK 4. — **Noticias boxeriles.** — Pancho Villa y Benny Schwartz, se medirán a quince rounds en una arena al aire libre, entre Washington y Baltimore, el 8 de Octubre.

—La pelea Lynch - Burman ha sido postergada hasta el 19 de Octubre.

—El encuentro entre Jack Bernstein y Rocky Kansas, peso liviano, a doce rounds, se realizará el 12 de Octubre. — **(U. P.)**

MEADOWBROOK 4. — **Match de polo.** — El equipo de polo del Ejército británico jugó hoy su juego final para entrar a competir el campeonato. — **(U. P.)**

El Embajador en Roma renunciará

WASHINGTON 4.— El Departamento de Estado anuncia que Mr Child, Embajador en Roma, renunciará en breve.

Se cree que había llegado a un acuerdo con la Administración Harding para retirarse a fines del año. —**(U. P.)**

Actividades de Firpo

NUEVA YORK, 4.— El campeón argentino Firpo fué banqueteado en el Lafayette Hotel por varios admiradores que querían estar con el campeón. Tex Rickard, hablando en la comida, recordó la brillante carrera pugilística de Firpo.

El campeón ha firmado contrato con una casa de Los Angeles por la suma de cien mil dólares para hacer algunas películas de carácter argentino.

Firpo saldrá el 18 para la Argentina y espera estar de vuelta en Abril próximo para volver a encontrarse Dempsey.—**(U. P.)**

El primer día de carreras aéreas en Saint Louis

SAINT LOUIS 4. — Una caída, tres aterrizajes forzados, pero ninguna desgracia personal marcaron el primer día de las carreras de aeroplanos en esta ciudad.

Las pruebas para tres trofeos quedaron finiquitadas, triunfando en todas los aparatos del Ejército de los Estados Unidos. — **(U. P.)**

BRASIL

RIO JANEIRO 4. — **El fallecimiento del doctor Zeballos** ha causado una honda sensación en esta ciudad. — **(U. P.)**

El torpedero "Río Grande del Norte" chocó con unas rocas, durante unas maniobras que realizaba en la Isla Grande. Los perjuicios son de alguna consideración. Mediante la intervención inmediata de otros barcos, el torpedero no se halla en peligro. — **(U. P.)**

SAN PABLO 4. — **El primer salón de automóvil** se realizará en el Palacio de la Industria en Octubre 12 a 17, y bajo los auspicios del Congreso de la Viabilidad. El espacio para los expositores es gratuito. — **(U. P.)**

ECUADOR

Las sesiones del Congreso

GUAYAQUIL 4. — El Congreso prorrogará las sesiones por diez días más, con el objeto de dejar el presupuesto y el asunto del empréstito definitivamente arreglado. — **(U. P.)**

URUGUAY

MONTEVIDEO 4. — **La cartera de Hacienda.** — De acuerdo con una petición que le ha formulado el Consejo de Administración, el señor Ricardo Vecino continuará atendiendo el despacho del Ministerio de Hacienda hasta el Lunes, día en que el Consejo resolverá sobre su renuncia. — **(U. P.)**

BOLIVIA

LA PAZ, 4.—**Director de la Escuela de Aviación.**— El capitán don Raúl Vargas Guzmán, ha sido nombrado director técnico de la Escuela de Aviación.—**(U. P.)**

EN LA CAMARA DE DIPUTADOS

LA PAZ, 4.— La Cámara de Diputados ha resuelto ocuparse mañana sobre la información del Ministro de Hacienda sobre el anormal desenvolvimiento del monopolio de los fósforos, que contraría las cláusulas del contrato señaladas por "La República".

En su sesión de hoy continuó discutiendo la ley sobre accidente del trabajo.—**(U. P.)**

LA PAZ, 4.— **El encargado de negocios de Colombia.**— Se despidió el Presidente de la República el Encargado de Negocios de Colombia, señor Sánchez Ramírez quien se dirigirá mañana a su patria.—**(U. P.)**

LA PAZ 4. — **Sesión secreta de la Cámara.** — La Cámara de Diputados, en la segunda hora, se constituyó en sesión secreta, en presencia del Gabinete. Se cree que se trataron asuntos de orden interno. — **(U. P.)**

Censuras a la prensa chilena

LA PAZ 4. — "La República" rectifica al "Zig - Zag" del 15 de Setiembre, el cual dice que Chile reivindicó el litoral de Antofagasta, por la fuerza de un alegato. Dice que el derecho boliviano sobre el litoral es inalienable e imprescriptible. Protesta contra la prensa chilena, que no pierde la ocasión de "sofisticar, cuando no de zaherir, los fundamentos inamovibles que jurídica e históricamente corresponden a Bolivia". —**(U. P.)**

ARGENTINA

Agasajos a los ediles brasileños

BUENOS AIRES, 3.—Esta tarde llegaron, procedentes de Chile, los ediles brasileños.

El Presidente Alvear los recibirá esta tarde, y mañana se les ofrecerá un banquete en la casa presidencial.

Entrevistados, se declararon encantados de las atenciones que recibieran en Santiago, no ocultando la profunda y grata impresión que esos agasajos les produjeran.— **(U. P.)**

PERSECUCIONES ESTUDIANTILES EN EL PERU

EL ESTUDIANTE SEÑOR HAYA DE LA TORRE HA SIDO ENCARCELADO POR LAS AUTORIDADES DE LIMA

Noticias llegadas de Lima hacen saber que ha sido reducido a prisión el estudiante señor Raúl Haya de la Torre.

Para nuestros lectores es conocida la personalidad de Raúl Haya de la Torre, quien fué huésped de los estudiantes chilenos hace algún tiempo. Creemos del caso recordar en esta ocasión que Raúl Haya de la Torre goza de gran prestigio y situación moral entre los elementos universitarios y obreros de Lima y fresca está aún su participación en la gran campaña emprendida por esos elementos en contra de la resolución del Presidente Leguía de consagrar la República al Corazón de Jesús.

Se recordará que con ocasión de esa campaña se originaron graves desórdenes en la Ciudad de los Virreyes, donde la represión del Gobierno ocasionó gran número de víctimas.

Es interesante recordar también que en esa oportunidad, el Cuerpo Diplomático de la capital del Rimac, reunidó, acordó dirigirse al Presidente Leguía solicitándole que desistiera de un propósito que tal estado de alarma acarreaba para la población limeña.

El Presidente Leguía contestó que no podía volver atrás en su determinación hasta que el Arzobispo de Lima no lo libertara de la promesa que él le había hecho de consagrar la República al Corazón de Jesús. En esta situación, una comisión del Cuerpo Diplomático se acercó al Arzobispo de Lima, el cual relevó al Presidente Leguía de su promesa.

En cambio, el Presidente Leguía, consagró su persona al Corazón de Jesús.

La noticia de la detención por cuestiones políticas de Raúl Haya de la Torre ha producido gran impresión en nuestros círculos estudiantiles pues se recuerda su actuación en favor de un acercamiento a Chile, uno de los motivos que lo han hecho caer en desgracia ante el Gobierno del Rimac.

EDUCACION

Secretario General de la U. de Chile

EL DOMINGO SE REUNIRA EL CLAUSTRO PLENO

Como lo hemos anunciado anteriormente, el laustro Pleno Universitario ha sido citado para el Domingo próximo, a las 5.30 P. M., a fin de que forme la terna que se enviará al Gobierno para que éste provea el cargo de secretaría general de la Universidad.

Figuran como candidatos los señores Leonardo Lira, Ricardo Montaner Bello y Luis Puga, de las Facultades de Matemáticas, Leyes y Humanidades, respectivamente.

FACULTAD DE MATEMATICAS

El secretario de la Facultad de Ciencias Físicas y Matemáticas, envió ayer a los miembros de ella, la siguiente comunicación:

"Estimado colega:

El próximo Domingo, a las 5 1|2 P. M., se celebrará el Claustro Pleno en que debe elegirse la persona que servirá el cargo de secretario general de la Univrsidad.

Como usted tiene conocimiento, el candidato de la Facultad de Matemáticas es nuestro colega Leonardo Lira y a fin de obtener que sea elegido, si fuera posible en la primera votación, me permito encarecer a usted su asistencia".

FACULTAD DE CIENCIAS FISICAS Y MATEMATICAS

LA RECEPCION DE UN NUEVO MIEMBRO ACADEMICO

En la tarde de ayer se efectuó la recepción del nuevo miembro académico de la Facultad de Ciencias Físicas y Matemáticas, don Ricardo Larraín Bravo.

El discurso de recepción estuvo a cargo del profesor de la Escuela de Arquitectura don Bernardo Morales, quien esbozó a grandes rasgos la actuación profesional del señor Larraín Bravo. Se refirió a su influencia en el mejoramiento de la edificación en Santiago, a su labor como escritor profesional, a su actuación como profesor del ramo en la Universidad, contribuyendo a la formación de buenos profesionales.

El señor Larraín Bravo, después de recordar los méritos de su antecesor don Diego Torres, como profesor, hombre de ciencia y de trabajo desarrolló el tema anunciado "Ingenieros y Arquitectos".

Analizó el rol que corresponde a dichos profesionales, y su indiscutible influencia en el progreso universal. Mostró las ventajas que tiene la labor combinada de ellos, labor que debe ser efectuada dentro de los respectivos campos de acción.

Finalmente el Rector de la Universidad, doctor Gregorio Amunátegui, hizo entrega al nuevo miembro académico del diploma que lo acredita como tal.

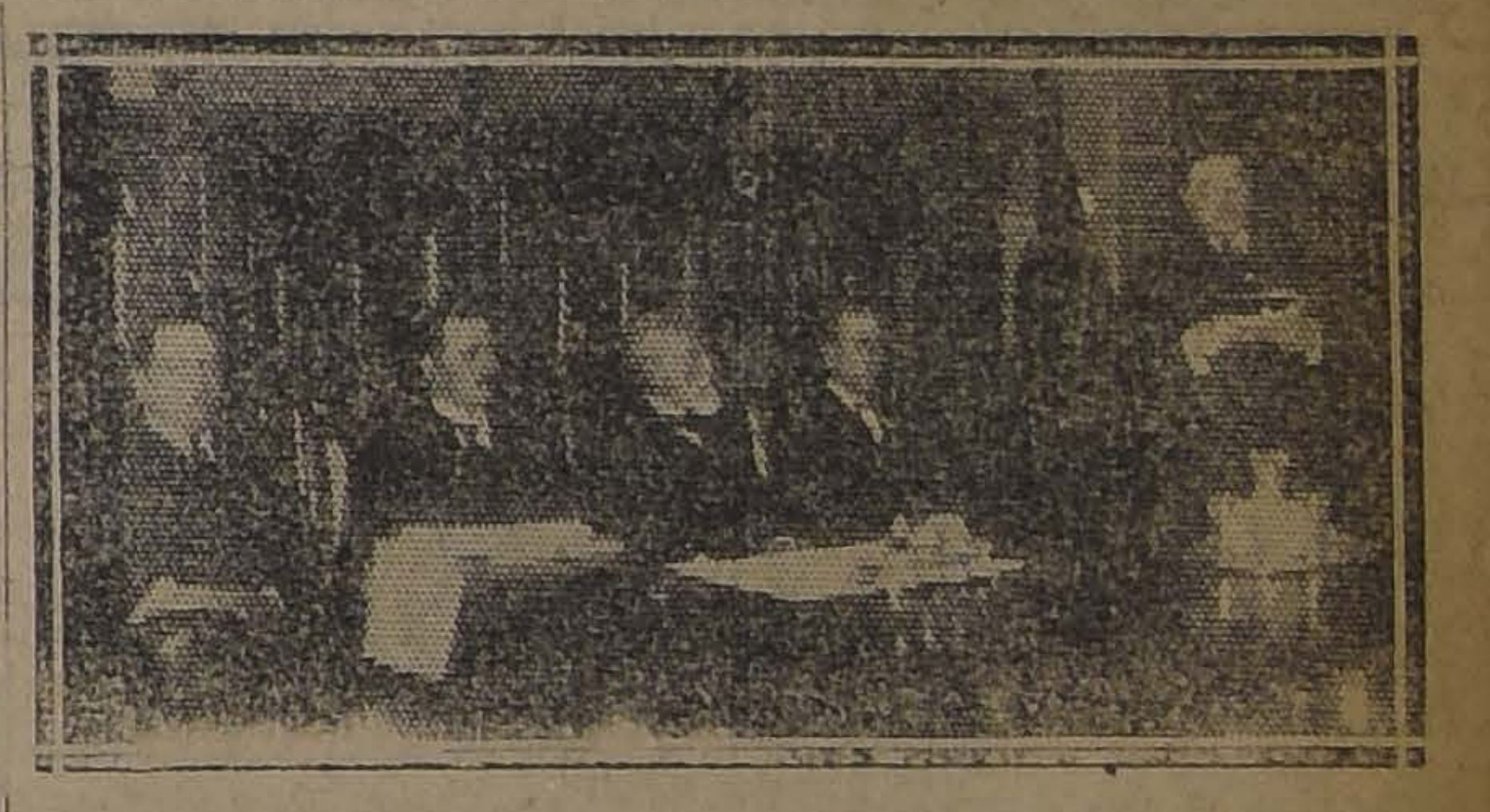

EL Sr. LARRAIN LEYENDO SU DISCURSO

CLASIFICACION DEL MAGISTERIO PRIMARIO

CONTINUACION DE LA PUBLICACION DE LAS NOMINAS

Continuamos hoy la publicación de las nóminas de clasificación del magisterio primario:

Provincia de Santiago

ESCALAFON DE PRIMERA CLASE

Lista N.o 1. Normalistas graduados por el Estado

Cuarta Categoría. — 11704 Emma Terán Jaramillo, Prof., 71: 13156 Elena Sánchez Venegas, Prof., 71: 11537 Humberto Vivanco Mora Prof., 75; 11731 Justo Muñoz Cifuentes, Prof., 75; 11742 Laura Moya Quiroga, Prof., 77; 10504 Dagmar Goldberg Buffe, Prof., 78; 11935 Laura Miranda Núñez, Prof., 78; 11601 Sara Díaz Peredo, Prof., 80; 7654 Ester González Chacón, Prof., 80; 11913 Celinda Celis Castillo, Prof., 81; 13127 Cristina Villalón Guerrero, Prof., 81; 11747 Raquel Astorga Sandoval, Prof., 82; 11800 Aminta Hernández León, Prof., 82; 12015 Isabel Riquelme González Prof., 84; 11885 Julia Romero Olivos, Prof., 87; 13246 Filomena Pinto Cerda, Prof., 88; 11147 Anastasia Díaz Montiel, Prof., 90; 13039 Genaro Alberto Díaz Estay, Prof., 4; 11458 Mercedes Navarro Bahamondes, Prof., 96; 11951 Julieta Lira Zúñiga, Prof., 96; 11042 Rigoberto Avila Cornejo, Prof., 98; 11675 Clara Quiroz Opazo, Prof., 99; 11373 Elba Espejo Espinoza, Prof., 101; 1807 Elena Solano Gaudeau, Prof., 02; 11514 Susana León León, Prof., 05; 11973 Blanca Martínez Monreal, Prof., 105; 11960 Rebeca Villegas Miranda, Prof., 108; 11336 Aurora Cárter Machuca, Prof., 110; 1388 Blanca Espinoza Gatica, Prof., 11; 11958 Berta Bertrand González, Prof., 111; 11288 Sara Alvarez Yánez, Prof., 121; 11245 Elena Saavedra Rojas, Prof., 124; 11198 Berta Vidal Sánchez, Prof., 125; 11657 Rosario Aguilera Rojas, Prof., 126; 11608 Mery Pérez Rebolledo, Prof., 127; 11936 Ana Cornejo Briceño, Prof., 130; 12029 Elisa Zamudio Duarte, Prof., 132; 11846 Filomena Campos Carrasco, Prof., 133; 11132 Ana Lara Armijo, Prof., 134; 11982 Luisa Ricotti Gamba, Prof., 134; 11738 Graciela Torres Lagos, Prof. 135; 11662 Berta Delgado Segueda, Prof., 139; 11545 Francisca Rojas Aguilera, Prof., 140; 11977 Berta Muñoz Moya, Prof., 140; 11469 Laura González Donoso, Prof., 144; 11223 Sara Jorquera Albornoz, Prof 146; 11612 Gertrudis Acuña Cabezas, Prof., 146; 11136 Matilde López Carmona, Prof., 149; 11997 Graciela Morris Bisivinger, Prof., 149; 13181 Virginia Ságuez Zúñiga, Prof., 150; 11346 Romelia Fernández Mansilla, Prof., 151; 11513 Ludovina Lavanderos Hermosilla, Prof., 151; 13024 Fidelina Bustamante Sánchez, Prof. 152; 12093, Víctor Fernández Castillo, Prof., 153; 12096 Amantina Baeza Serrano, Prof., 155; 13157 Mercedes Aguayo Torres, Prof., 155; **11572** Rosalía Mandujano Vergara **Prof.**, 159; 11390 Irene Morales Díaz Prof., 167; 13012 Miguelina Molina Rondanelli, Prof., 167; 10837 Delfina Alvarez Carmona, Prof., 169; 11645 Hilda Chávez Pizarro, Prof. 169; 11663 Edelmira Torres Asuña, Prof., 169; 12070 Mercedes Guzmán Contardo, Prof., 169; 11961 Zulema Ramírez Calderón, Prof., 170; 11383 Elena Bouch Garceaux, Prof., 174; 11959 Amelia Serrano Alvarez, Prof., 174; 12365 Francisca Crispi Guarda, Prof., 174; 11106 Pedro Sepúlveda Orrego, Prof., 177; 11525 Moisés Mussa Battal Prof., 177; 9277 Celia Pacheco Godoy, Prof., 178; 11339 Rafaela P. Toro Toro, Prof., 178; 12034 Estela Gómez Onel, Prof., 178; 11044 Juan Otaíza Mardones, Prof., 182; 11442 Carlos Pérez Rojas, Prof., 182; 11806 Juan Quiñones Carreño, Prof., 182; 11041 Guillermo González Sánchez, Prof., 186; 11384 José Calderón Lara, Prof. 186; 11509 Armando Sánchez Flores Prof., 186; 12005 Ester Garrido Cardemil, Prof., 187; 13147 Teresa Zúñiga Rojas, Prof., 187; 12069 Cuberto San Martín Villagra, Prof. 190; 11457 Rebeca Paredes Rivera, Prof., 197; 11854 Laura Paredes Rivera, Prof., 197; 12012 Luz Gormaz Cortínez, Prof., 198; 12014 Graciela Silva Reinoso, Prof., 199; 11826 Amanda Astete L. de Guevara, Prof., 202; 12006 Rosa Cubillos Zúñiga, Prof., 204; 5708 Sara Ibarra Hernández, Prof., 205; 11234 Mercedes Contreras Contreras, Prof., 206; 11198 Ana Araneda Valenzuela, Prof., 208; 11647 Marta Tapia Pino, Prof., 211; 11446 José Aguilera Cáceres Prof., 212; 13073 Carolina Soto Becca, Prof., 227; 11751 Berta Herrera Hidalgo, Prof., 231; 11408 Hurí Varela Rojas, Prof., 231; 10260 Amada Zúñiga Quevedo, Prof., 232; 11467 María Peredo Espina, Prof. 236; 11455 Blanca Cáceres Camus Prof., 236; 10964 Elena Planet Calderón, Prof., 239; 11682 Guillermo Labra González, Prof., 240; 11062 José Porras Castillo, Prof., 242; 11396 Cira Melo Millán, Prof., 242; 11969 Aurelia Valdés González Prof., 244; 11398 Teresa Castellanos Avila, Prof., 245; 11399 Gabriela Sanhueza Alvarez, Prof., 251; 11910 Alicia González Becerra, Prof., 251; 11911 Berta Geisse Cortínez, Prof., 251; 13152 Berta Garrido Lobos, Prof., 252; 11460 Rigoberto Silva Retamal, Prof., 256; 11468 Manuel Gallardo Olmos, Prof., 256; 13257 Carmela Martínez Verdejo, Prof., 258; 13085 Ester Lecour Mella, Prof.

(Continuará)

EL EXPENDIO DE ALCOHOL

UNA COMISION DE LA ASAMBLEA PRO-SALVACION DE LA RAZA SE ENTREVISTA CON EL MINISTRO DEL INTERIOR

Ayer en la tarde una Comisión de la Asamblea Pro-Salvación de la Raza, compuesta de los señores Carlos Alberto Martínez, doctor Julio Bustos y señor Federico Fernández, tuvo una entrevista con el señor Ministro del Interior, a fin de recibir una respuesta a la presentación hecha hace días por dicha Asamblea protestando de la autorización dada por el señor Intendente de Santiago a los establecimientos de 2.a categoría para el expendio de bebidas alcohólicas durante los días 18 y 19 de Setiembre, hasta las 12 de la noche.

El señor Amunátegui—según nos expresó la Comisión—se mostró en todo de acuerdo con la interpretación que a la Ley de Alcoholes y al decreto del Ministerio de Hacienda citado por el señor Intendente en su abono, da la Asamblea Pro-Salvación de la Raza.

Nos agregó la Comisión que la opinión del Gobierno, es la de que el decreto del Ministerio de Hacienda no ha podido en ningún caso modificar la ley de días feriados, en la que están incluídos los días 18 y 19 de Setiembre; y mal se puede entonces conceder licencias como la concedida por el Intendente de Santiago para aumentar el número de horas de comida a título de casos "extraordinarios".

Para evitar la repetición de estos hechos, el señor Ministro del Interior habría manifestado que había dado instrucciones terminantes al señor Intendente, para que en lo sucesivo no se repitieran estos permisos generales sino como máximo, ciñéndose al espíritu del decreto que habla de casos nominales y especificados y con permiso escrito.

La Comisión nos agregó que como se creyera conveniente aclarar en forma que no se preste a interpretaciones erróneas el decreto tantas veces mencionado, se convino en enviar por el Ministerio del Interior un oficio al de Hacienda, haciéndole presente la necesidad de que se aclare su espíritu y se especifique claramente los casos "extraordinarios", que no son las fiestas patrias en los que deba aplicarse el decreto de dicho Ministerio.

CHOCOLATE
GEO PAYNE
Bandera 270

TORNOS PARA MECANICOS
TALADROS,
SIERRAS MECANICAS,
CEPILLOS DE BRAZO,
ESMERILADORAS, ETC.
Ofrecemos de existencia a precios convenientes
A la vista en nuestra oficina
INTERNATIONAL MACHINERY Co.
MORANDE 530

PISCO LUIS HERNANDEZ
es la firma más antigua, Depósitario para la venta:
ALFREDO BLANCHARD
CALLE LA BOLSA N.o 33

CHACRA EN LOS ANDES
De 17 cuadras regadas, en primeras aguas, y cerca de la Plaza. Casas habitaciones grandes y tres posesiones de inquilinos. Cierros de adobón. Deuda Hipotecaria. — PRECIO: $ 115,000.
ADOLFO RIQUEZ N., MORANDE 322

CIGARRILLOS
CAPSTAN
CAJETILLA
1.80
BRITISH - AMERICAN TOBACCO Co (CHILE) LTD

EL CARDENAL BENLLOCH EN SANTIAGO

EL ILUSTRE PRELADO RECIBE AYER LA VISITA DE ALTAS PERSONALIDADES

La estada en Santiago del eminente purpurado español, Cardenal Benlloch, ha dado motivo a diversas manifestaciones tanto de parte del Gobierno como del clero y la sociedad.

LOS FESTEJOS DE AYER

Conforme con el programa confeccionado el Cardenal debía asistir a un almuerzo ofrecido por la Comunidad Capuchina en el Convento de la calle de Catedral, pero debido a circunstancias especiales se excusó de concurrir.

EN LA LEGACION DE ESPAÑA

A mediodía el ilustre visitante fué festejado en la Legación de España con un banquete íntimo ofrecido por los esposos Almeida y Herreros. Al almuerzo concurrieron los funcionarios de la Legación y algunos miembros del Gobierno y clero.

LA CEREMONIA EN EL PALACIO ARZOBISPAL

Por circunstancias iguales a las anteriormente anotadas, Monseñor Benlloch no concurrió al Palacio Arzobispal donde debía verificarse la ceremonia del besamanos del clero chileno.

LA RECEPCION DE ESTA TARDE EN LA UNIVERSIDAD CATOLICA

Uno de los números principales del programa a realizarse hoy, será sin duda la gran recepción que la Universidad Católica ha venido preparando en honor de Monseñor Benlloch y cuyo acto se realizará en el Teatro Unión Central.

Con este motivo, la dirección de la Universidad ha confeccionado un espléndido programa literario-musical en el que tomarán parte conocidos artistas e intelectuales.

Entre los números del programa que más llamarán la atención, figurará el discurso que pronunciará el señor Juan Agustín Barriga; las poesías del señor Francisco Concha Castillo, y el discurso de salutación que estará a cargo del Rector de la Universidad festejante, Pbro. señor Carlos Casanova.

A esta recepción han sido invitados, fuera de la comitiva cardenalicia, distinguidas personalidades de nuestro mundo administrativo, eclesiástico y social.

También concurrirán algunos representantes del cuerpo diplomático.

EL BANQUETE EN EL CLUB HIPICO

Siguiendo el programa de festejos, a las ocho de la noche se realizará en los salones del Club Hípico, el gran banquete que le ofrecerá el Ministro de España en Chile, señor don Bernardo de Almeyda y Herreros.

A esta recepción han sido invitadas también altas personalidades.

LAS PROXIMAS FESTIVIDADES

Por su parte, las respectivas comisiones, han continuado trabajando con toda actividad, a fin de que las diversas ceremonias que se realizarán en honor del distinguido huésped alcancen el éxito que se desea.

Desde luego, se nos ha informado que la recepción que se le ofrecerá a Monseñor Benlloch, en la noche del Sábado próximo y en las canchas del Club de Tennis Santiago, alcanzará todo un éxito, en vista de que a ella concurrirá el Cuerpo Diplomático y distinguidas familias de nuestra sociedad.

El producido de esta manifestación, es, como se sabe, a beneficio de la Beneficencia Escolar.

No menos brillo promete alcanzar también la gran recepción que los miembros de la colonia española ofrecerán en la tarde del Viernes próximo en los salones del Círculo Español, al Presidente de la República y a Monseñor Benlloch.

A esta manifestación han sido invitados especialmente miembros del Parlamento, Cuerpo Diplomático y altas personalidades de la colonia y de nuestra sociedad.

El Sábado 13 se llevará a cabo el baile que el Ministro señor Almeyda y Herreros y la colonia ofrecerán al distinguido huésped.

Al día siguiente, o sea el Domingo 14, se ofrecerá a Su Eminencia el banquete íntimo que los miembros de la colonia le ofrecerán en los Campos de la Unión Deportiva Española.

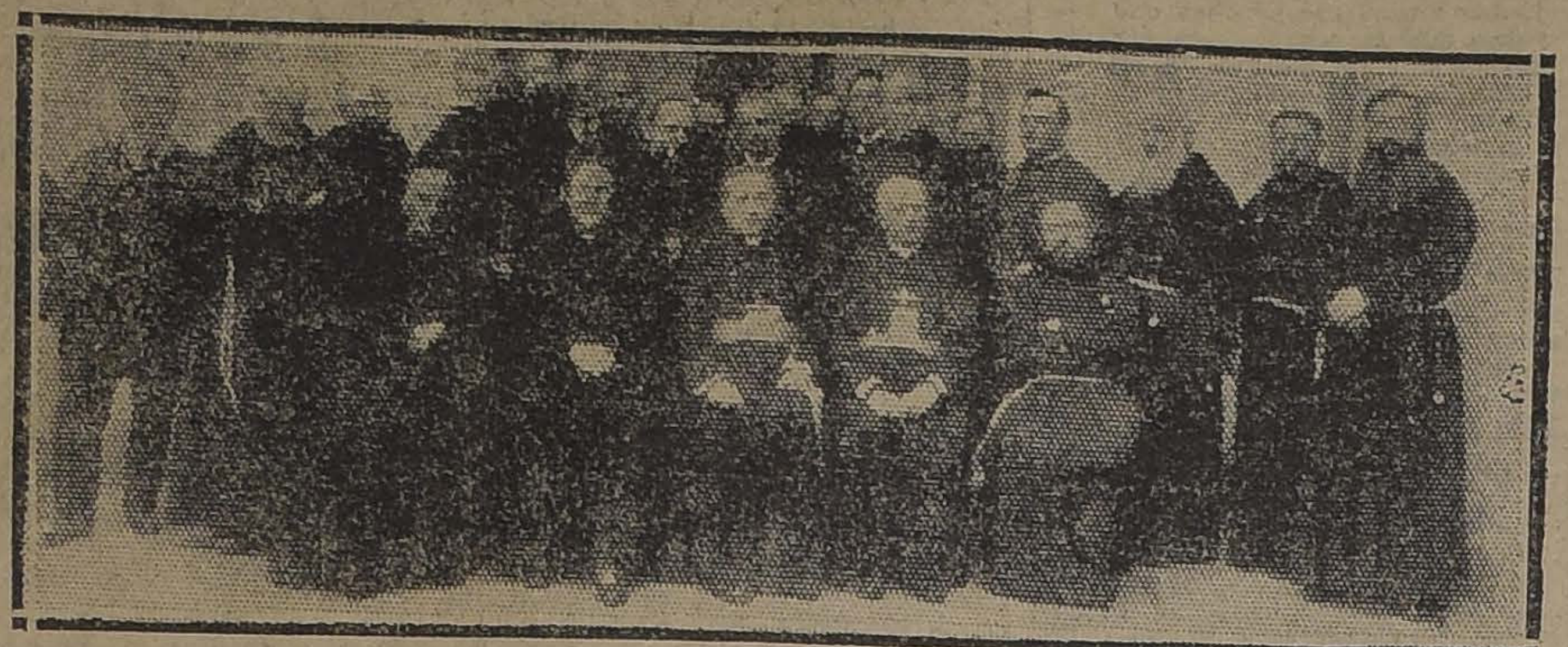

ASISTENTES AL BANQUETE QUE SE REALIZO AYER EN LOS PADRES CAPUCHINOS

EN EL CONVENTO DE LA MERCED

Entre otras, en la tarde de ayer el Cardenal Benlloch recibió en su alojamiento de la Merced, la visita del senador don José Pedro Alessandri, con quien departió largo rato.

LA FIESTA AUTOMOVILISTICA DE MAÑANA

SE EFECTUARA EN LA AVENIDA IRARRAZAVAL A LAS DOS DE LA TARDE

Un acontecimiento deportivo de gran importancia será el que se efectuará el Sábado, a las 2 de la tarde en la Avenida Irarrázaval, con ocasión del campeonato automovilista del kilómetro que ha organizado la Asociación de Automovilistas de Santiago.

Debido a los preparativos que han hecho los organizadores, la velocidad que emplearán los diversos competidores en el recorrido de un kilómetro, será controlada eléctricamente, pudiéndose obtener resultados matemáticos.

Como bien puede comprenderse, para una prueba de esta naturaleza, ya se hace necesario preparar los coches en forma que den el máximun de su rendimiento, para conseguir así una velocidad elevada. Por esto, es que este kilómetro es especialmente importante. Nuestros pilotos esta vez se han esmerado tanto que, no dudamos los resultados serán excelentes. Aunque la categoría de carrera ha reunido sólo siete compétidores, ellos son sin duda, los más prèparados, supliendo la calidad con creces a la cantidad.

Preparar un coche para correr, requiere tiempo y mucha tenacidad y paciencia. Muchas veces un piloto cree haber mejorado su coche y lo encuentra desmejorado, teniendo que volver a comenzar con paciencia para conseguir poner a punto el coche.

Podemos mencionar que del coche especial que corre Lazarini, ha dado en sus pruebas resultados sorprendentes. Este coche lleva un motor Hudson. El Ford de Ciovinazzi, está en insuperables condiciones, de tal suerte que será un temible competidor.

El Ford de Orrego no desmide al anterior y es una de las cartas más indicadas para el triunfo.

Respecto al Dodge de los dos González, están preparados en forma sobresaliente.

El Stutz del señor Lauchli, quedó ayer listo para entrar a la competencia y según sabemos, en la prueba inicial superó los 130 kilómetros la hora.

Los demás coches inscritos, tanto en esta prueba, como en las demás, en nada desmiden a los anteriores, de modo que como ya hemos dicho anteriormente, las velocidades que se obtengan sobrepasarán todo cálculo anteriormente hecho.

Los motociclistas han hecho ensayos durante el día de ayer, y sus máquinas han respondido ampliamente a sus esperanzas, de modo que esa categoría también será una sorpresa.

LA LLEGADA DE LOS PORTEÑOS

Hoy, a las 4 A. M., partirán de Valparaíso 10 automóviles, trayendo al directorio y principales autoridades de la Asociación de Automovilistas de ese puerto y a numerosos automovilistas que vienen a presenciar las pruebas, algunos de ellos a tomar parte, y otros a la sesión de la tarde de hoy en la Intendencia, sobre cuestiones camineras.

El Sábado en la mañana, según hemos entendido, partirá desde Valparaíso un tren especial, que traerá a Santiago una gran cantidad de sportmen a los campeonatos del kilómetro.

LOS FESTEJOS A LOS VISITANTES

Como ya se ha anunciado, en la noche de hoy, se realizará una gran comida en la Chacuterié Parisiense, en honor del Directorio de la Asociación porteña. Las inscripciones para esta comida se reciben en la Intendencia (secretaría de la A. A. de Santiago), hasta las once de la mañana de hoy.

El Sábado serán especialmente invitados a los campeonatos. El Domingo invitará a un pic-nic a ese director y a todos los socios de la Asociación de Santiago.

PREVECION A LOS CORREDORES

Se nos encarga hacer presente a los inscritos en las tres categorías, que no hayan pagado sus cuotas hasta la fecha, que no podrán participar en las pruebas si no lo hacen en el día de hoy, para lo cual se les atenderá especialmente en la secretaría d la Asociación (Intendencia de Santiago), de 10 a 12 M., y en la tarde, de 5 a 7.

EN EL INSTITUTO PEDAGOGICO

LA CONFERENCIA DE HOY DEL Sr. JOHN MC-KAY

Hoy a las 6.15 P. M., se llevará a efecto en el Instituto Pedagógico una importante reunión en la cual el distinguido pedagógico inglés, señor John Mc-Kay, actual director del Instituto Anglo-Peruano de Lima, disertará sobre "La juventud y los nuevos tiempos".

Las condiciones de preparación intelectual y el profundo conocimiento que tiene el autor sobre el tema, serán motivos para que en esta ocasión el local del Instituto Pedagógico se vea favorecido de una extraordinaria concurrencia.

Damos a continuación el sumario de la conferencia:

1.o Rasgos salientes de la vida política, intelectual, moral y social de la época presente.

2.o La civilización en sus encrucijadas.

3.o La nueva "Isla del Gallo".

4.o Surgimiento de la juventud como fenómeno social en Europa y América.

5.o Distintos aspectos del nuevo culto de la juventud.

6.o La misión de la juventud y su preparación para ella.

7.o Modelos estériles que deben ser rechazados; el apasionamiento para el bien y una actuación dinámica en favor del individuo y de la sociedad.

La parte artística de la reunión estará a cargo de las señoritas Olga Cabrera y Olga Allende. La entrada es libre.

EL DOCTOR MUHM

DICTARA HOY UNA CONFERENCIA

Hoy, a las 6.30 P. M., el doctor don Teodoro Muhm, dará en el Salón de Honor de la Casa Universitaria, una interesante conferencia sobre "Fisiología e Higiene de la Alimentación".

Por tratarse de la vulgarización de materias de gran importancia, se ha invitado en forma especial a diversas instituciones y establecimientos educacionales.

El sumario de la conferencia es el siguiente:

1. Mínimum de albúmina.
2. Peligros de la insuficiencia de albúmina.
3. Peligros de un exceso de albúmina.
4. Régimen animal, sus inconvenientes.
5. Importancia de los alimentos vegetales.
6. Inconvenientes del régimen vegetal exclusivo.
7. Influencia del trabajo en la alimentación.
8. Exceso de material no azoado y obesidad.
9. Importancia de los condimentos.

EL DIRECTOR DE LOS FERROCARRILES

CONFERENCIA CON EL MINISTRO DEL RAMO, Sr. FRANCISCO MARDONES

Ayer el Director de los Ferrocarriles, señor Rodolfo Jaramillo, conferenció detenidamente con el Ministro del ramo, señor Francisco Mardones.

En esta conferencia el señor Jaramillo dió cuenta al Ministro de Ferrocarriles del resultado de su visita al Norte y de la cual informamos en su oportunidad.

Además, lo impuso de los detalles relativo a la defraudación cometida en los Ferrocarriles del Estado.

El anillo que las Damas Españolas obsequiarán al Eminentísimo

Cardenal Benlloch

se exhibirá desde mañana en la Joyería, Alfonso Molina. Agustinas esq. San Antonio, en cuyos talleres ha sido ejecutado.

astrería Gran Bretaña

Mauricio Starocelsky avisa a su distinguida clientela y al público en general, que se ha instalado con todo chic y confort en su nuevo local

HUERFANOS 1268

donde tendrá el gusto de atender[illegible] person[illegible]nte y poner a su disposición un gran surtido de mercader[illegible] de gran fantasía.

HUERFANOS 1268

FACILIDADES DE PAGO

RESTOS HUMANOS

SE ENCUENTRAN EN UNAS ESCAVACIONES DE CALLE MARIN

En la tarde de ayer, un grupo de trabajadores que efectuaban algunas escavaciones en la calle Marín de la de Las Quintas, encontró algunos objetos de greda y varias tinajas. Al parecer los objetos encontrados datan del tiempo de la colonia, pues presentan caracteres de gran antigüedad.

En una de las tinajas pudo comprobarse la existencia de varios huesos humanos casi destruídos por la acción del tiempo.

Debido a la hora avanzada en que se hizo este descubrimiento, ha sido imposible precisar exactamente de qué se trata.

Ferrocarril de San Pedro a Quintero

Se dirigió a inspeccionar el puente en construcción sobre el río Aconcagua, del ferrocarril de San Pedro a Quintero, el inspector visitador de ferrocarriles particulares, señor Marcos Orrego, acompañado del ingeniero señor Desiderio García.

LLEGO NUEVA REMESA

de estos excelentes y prácticos Gramófonos portátiles

Puede Ud. adquirir uno de ellos con sólo

$ 150.-

y cinco mensualidades de $ 55 cada una.

CASA WEIL - ESTADO 364

SERVICIO METEOROLOGICO DE "LA NACION"

4 DE OCTUBRE DE 1923

OBSERVACIONES METEOROLOGICAS LOCALES

Presión atmosférica, m|m., a 0° y 45° lat: 7 h., 712,0; 14 h., 711,8; 21 h., 712,2.

Humedad relativa o|o: 7 h., 84 o|o; 14 h., 42 o|o; 21 h., 71 o|o.

Tensión del vapor de agua, m|m: 7 h., 8,8; 14 h., 8,7; 21 h., 9,0.

Temperatura del aire, 0° C: 7 h., 12,2; 14 h., 22,8; 21 h., 15,0.

Dirección del viento y grado Beaufort: 7 h., NW-1; 14 h., SW-2; 21 h., Calma.

Velocidad, metros por minuto: 7 h., 110; 14 h., 270; 21 h., —.

Nebulosidad (décimos) y densidad: 7 h., 6; 14 h., 4; 21 h., 7.

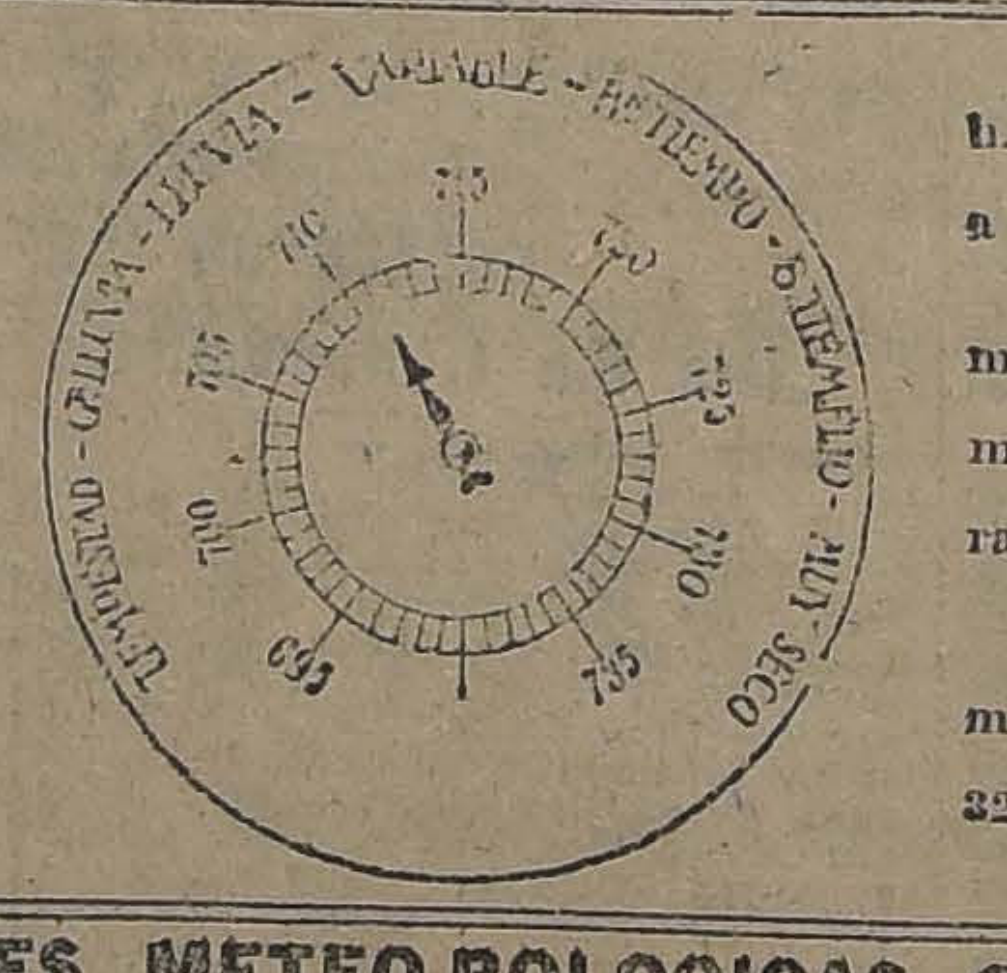

TEMPESTAD - GRAN LLUVIA - LLUVIA - VARIABLE - BUEN TIEMPO - BUEN TIEMPO - MUY SECO
705
710
715
720
725
730
735
695

Tipo de nubes y dirección: 7 h., Ci; 14 h., Ci; 21 h., Ci.

Visibilidad y titilación (de 0 a 4): 7 h., 2; 14 h., 2; 21 h., 2-3.

Temperatura del aire máxima: 25,0.

Temperatura del aire, mínima: 8,0.

Oscilación térmica en 24 horas: 17,0.

Viento dominante m|m: SW.

Agua caída en 24 horas: 0,0 m|m.

Agua caída hasta la fecha: 322,2 m|m.

Hidrometeoros: rocío.

OBSERVACIONES METEOROLOGICAS GENERALES

PRESION ATMOSFERICA.— En las últimas 24 horas ha continuado el descenso de la presión atmosférica en todo el país, acentuándose entre Talca y Valdivia.

Una importante depresión se desplaza en el Océano frente a Punta Tumbes.

En las últimas horas de la tarde se ha efectuado una ligera alza en la parte Norte de la zona central, lo que vendrá a aumentar el desnivel barométrico favorable a los vientos del Norte.

VIENTOS. — En la región de la costa de las zonas Norte y central, han predominado casi sin excepción los vientos de la componente Norte, soplando con regular intensidad.

En la región comprendida entre Arauco y Chiloé ha soplado viento Sur débil.

En Juan Fernández sopla viento del NW.

TEMPERATURA. — La temperatura se ha manifestado relativamente calurosa en todo el valle central.

Las temperaturas máximas con frecuencia han sobrepasado de 20 grados a la sombra, alcanzando hasta 25.

Las mínimas comunmente no han descendido bajo cero en el valle central. La mínima del país se observa en Lonquimay y es de 2,4 grados bajo cero.

NEBULOSIDAD. — Los nublados han sido frecuentes en la región Norte y Sur, pero escasos en la zona central.

En la región de Santiago y Aconcagua ha permanecido la atmósfera semi nublada con nubes del tipo Cirrus.

En la costa de la provincia de Coquimbo y en Chiloé se han producido neblinas parciales durante la mañana.

HIDROMETEOROS.—En Taltal hubo llovizna en la mañana.

En la zona central el rocío ha sido abundante, no habiéndose registrado heladas en ninguna parte del país.

ANUNCIOS METEOROLOGICOS

Alteraciones atmosféricas en el Sur

CARACTERES GENERALES DEL TIEMPO

La importante depresión que se desplaza en el océano frente a las costas de la región sur, producirá necesariamente trastornos atmosféricos de importancia.

Los cambios atmosféricos se dejarán sentir dentro del plazo de 24 horas en la zona sur, generalizándose en breve plazo.

Predominarán los vientos del norte, los nublados serán frecuentes y la temperatura descenderá notablemente.

ANUNCIOS PARA LA ZONA NORTE

Predominará el buen tiempo en casi toda la zona norte.

Los nublados serán frecuentes en las costas de Antofagasta y Tarapacá.

Predominarán los vientos del Sur.

La temperatura se manifestará moderada.

ANUNCIOS PARA LA ZONA CENTRAL

Los cambios atmosféricos que se desarrollarán en la zona sur, originados por la importante depresión atmosférica acaecida últimamente, tendrán su repercusión probable y necesaria en la zona central.

Los nublados serán frecuentes en el valle central.

La temperatura sufrirá un notable descenso, que posiblemente se acentuará en los próximos días.

ANUNCIOS PARA LA ZONA SUR

La importante depresión que se desplaza frente a las costas de la zona sur, producirá necesariamente alteraciones atmosféricas de importancia que se iniciarán dentro del plazo de 24 horas y persistirá por algunos días.

Los nublados y las nebilinas serán frecuentes.

Predominarán los vientos del norte.

La temperatura se manifestará fría.

ANUNCIOS PARA LA COSTA

Los anuncios dados por cada zona serán aplicables en sus términos generales, a sus costas respectivas.

Se producirá gruesa marejada desde Punta Tumbes al sur.

Estos anuncios se transmiten por radio-telefonía.

LOS AUTOBUSES EN LA CAPITAL

EL PRIMER ALCALDE HARA UNA PRESENTACION

Reglamentación de estos vehículos

En ediciones anteriores hemos dado cuenta de los continuos reclamos que se reciben en la Alcaldía hechos por la policía y por particulares con motivo de la desorganización del servicio de autobuses, creado hace poco en la capital.

Estos continuos reclamos han obligado al Alcalde Sr. Ugarte a tomar algunas determinaciones para impedir que se sigan violando l disposiciones vigentes y con es motivo se han hecho diversas cr ticas a las órdenes municipales.

Basado en esta actitud, el pr mer Alcalde hará una presenta ción a la Municipalidad en alg nos días más pidiendo a la Co poración se pronuncie sobre l atribuciones que tiene la autorid local para reglamentar el servic de autobuses en Santiago.

Ofrecemos en Arriendo

COMPAÑIA, espléndida casa recién construída (altos), consta de gran salón, 2 salitas, escritorio, gran hall, 8 dormitorios, 3 piezas de baño, fuera de dependencias y toda clase de comodidades. Canon: $ 1.300.

SANTO DOMINGO, dos cuadras de la Plaza, espléndida casa en bajos. Consta de salón, 2 salas, hall, comedor, 7 dormitorios todos decorados, 3 piezas de baño, 2 grandes patios, 6 piezas de servicio, electricidad y gas, subterráneo y demás comodidades. Canon: $ 1,250.

DIECIOCHO, espléndida casa. Consta de gran salón, comedor, escritorio y salita, 10 dormitorios, buénas dependencias, 2 piezas de baño, 3 patios, jardín, parrón y garage y toda de comodidades. Canon: $ 1,300.

VICUÑA MACKENNA, en la mejor situación, bonito chalet. Consta de salón, escritorio, comedor, halls y galerías de vidrio en el 1.o y 2.o pisos, 5 dormitorios, 2 piezas de baño, electricidad y gas, fuera de dependencias, etc. Canon: $ 950.

SANTO DOMINGO, muy buena situación, gran casa. Consta de 15 dormitorios, comedor, salón, 2 piezas de baño, gran hall, 2 patios, luz eléctrica y gas, fuera de dependencias. Canon: $ 800.

DIECIOCHO, espléndida casa. Consta de 2 grandes salones, 10 dormitorios, 2 piezas de toilette, comedor, todo con parquet, 2 patios, gallinero y jardín, electricidad y gas, etc. Canon: $ 750.

BELLAVISTA, regia casa quinta de un piso. Consta de 10 piezas fuera de dependencias, gran hall, 2 elegantes piezas de toilettes en perfecto estado, parrones, árboles frutales, garage, con piezas para chauffeur, servicio calefacción, recién pintada. Canon: $ 700.

CASTRO, próxima a Alameda, espléndida casa en bajos. Consta de 10 piezas, pieza toilette, baño, gran hall, electricidad y gas, patio, y huerto, etc. Canon: $ 700.

GARCIA REYES, próxima a Catedral, gran casa. Consta de 12 piezas, fuera de dependencias, gran comedor, hall, patio con pila, electricidad y gas, puerta de servicio, etc. Canon: $ 600.

GARCIA REYES, casa recién refaccionada, en altos, 8 piezas, hall, baño, luz eléctrica y gas, fuera de dependencias. Canon: $ 500.

CASTRO, próxima a Alameda, casa en altos. Consta de 7 dormitorios, 4 piezas de servicio, hall y electricidad, etc. Canon: $ 600.

BULNES, próxima a Catedral, espléndida casa en bajos, 8 dormitorios, 2 halls, patio y jardín, parrón, gas y luz eléctrica, fuera de dependencias. Canon: $ 450.

Y MUCHAS OTRAS QUE PUEDEN CONSULTARSE EN LA OFICINA:

RIVERA Y ARCE

HUERFANOS 1153.— OFICINA 28

CONGRESO NACIONAL DE LA JUVENTUD CATOLICA

AYER SE INAUGURO CON UNA GRAN VELADA EN EL TEATRO MUNICIPAL

El Cardenal Benlloch pronuncia un interesante y hermoso discurso

Ayer se llevó a efecto en el Teatro Municipal la inauguración del primer Congreso Nacional de la Juventud Católica de Chile.

Conforme al programa elaborado, se dió comienzo a la velada con la ejecución de la Canción Nacional, que corearon todos los concurrentes; se ejecutaron a continuación el Himno Pontificio y la Marcha Real Española. Al darse término a estos números la enorme concurrencia prorrumpió en entusiastas vítores a la Iglesia Católica, a la Patria y a la Madre Patria.

El presidente de la comisión organizadora, señor Luis Urquieta, pronunció un brillante discurso, que fué interrumpido varias veces por los aplausos prolongados de los asistentes.

Le siguió en el uso de la palabra el presidente de la Asociación de la Juventud Católica de Valparaíso, quien se refirió especialmente a la labor pasada hecha por la juventud y a los nuevos horizontes que el presente Congreso abría para el mañana a toda la juventud católica de Chile.

EL CARDENAL BENLLOCH EN EL MUNICIPAL

HABLA EL CARDENAL

En seguida la orquesta ejecutó con una maestría y delicadeza imponderables la hermosa serenata de Albéniz.

En medio del silencio de la sala, habló después el Cardenal Benlloch, quien, dirigiéndose al Pbro Valencia Courbis, que dirigía la orquesta, le expresó la profunda impresión que le había producido la audición de esa serenata, que escuchara más de una vez allá en la lejanía del patrio solar hispano. Refiriéndose en seguida al aspecto grandioso que presentaba el Municipal en los momentos que se corrieran las cortinas del proscenio, dijo que en esos momentos él había experimentado una visión sólo comparable a la que observan los ojos atónitos de los felices mortales que alcanzan la dicha de contemplar un pedazo del cielo; agregó que daba un mayor sello de realidad a esta visión la presencia de las hermosas damas que en crecido número ocupaban los palcos como en una floración milagrosa; a este respecto dijo: me confirmo en la idea que me formé de la mujer chilena al arribar al bello suelo de Chile: **"EN CHILE LAS FLORES NO SON CARAS, PERO LAS CARAS SON FLORES."**

El Cardenal Benlloch, llevado por su improvisación, habló a la concurrencia en un estilo tan jovial, tan sincero, que su alocución fué una charla amena y sustanciosa. Dijo el Cardenal Benlloch que la mesa directiva del Congreso habría de perdonarle que rompiendo el orden del programa, se expresara en forma improvisada, pero que sus sentimientos le obligaban a satisfacer las ansias de su corazón.

Al descorrerse el velo de este proscenio, donde había llegado casi en tinieblas, dijo, sentí la violenta transformación del espectáculo, pudiendo gozar ante la presencia de un público tan numeroso como selecto, formado por las damas, los ángeles del cielo, y por la juventud, la milicia del altísimo.

El Cardenal Benlloch tuvo frases que retrataron su temperamento benévolo, ajeno a los protocolos; sus pensamientos, dichos con la más sincera de las naturalidades, estuvieron impregnados de la sutileza y de la gracia española. El público recibió estas muestras de confianza y de bonhomía del ilustre Cardenal con aplausos muy entusiastas.

Se refirió después el señor Benlloch a la actuación de los jóvenes frente a los embates que hace la irreligiosidad contra los católicos y tuvo frases enérgicas para condenar a los catedráticos que en las Universidades enseñaban a los jóvenes que la Providencia no tenía intervención en la historia.

Dícese con frecuencia, manifestó, que la iglesia católica está compuesta de barcos viejos y carcomidos, que fondeados en los puertos sufren silenciosos la acción destructora del tiempo. Esto no es efectivo: el barco que ha venido a Chile rebosa de juventud y de entusiasmos, y ya que la juventud no depende de los años, puedo decir que en este ambiente me siento como el más joven de todos. Mi comitiva, agregó textualmente, está compuesta igualmente por jóvenes de espíritu, por entusiastas muchachores, que obedecen a mis órdenes; en prueba de ello, pido al Padre Urbano que dirija algunas frases a la concurrencia.

Obedeciendo al deseo del Cardenal, el Padre Urbano, orador de fama que acompaña al Arzobispo de Burgos, dirigió una hermosa alocución a los concurrentes. Principió recordando que las bellezas de Chile, su cielo tan puro y tan azul, sus flores, su ambiente, recordarían a Valencia, el país natal del ilustre huésped, quien debía sentirse como en su propia patria. Hizo un breve retrato de la personalidad moral del Cardenal, a quien elogió su hombría de bien, su espíritu tolerante, su afectuoso trato para con los que le acompañan.

El Padre Urbano en el curso de su improvisación, elogió a la mujer chilena por su piedad y su hermosura.

EL CARDENAL HABLA NUEVAMENTE

A continuación habló nuevamente el Cardenal Benlloch, que se expresó más o menos en los términos siguientes: "Así como nosotros levantamos una mano para perdonar, vosotros juntando vuestras manos en un aplauso cordial me expresáis vuestra adhesión". Se refirió en seguida a la obediencia hacia los superiores jerárquicos, tuvo frases gentiles para las madres de los congresales que en esos momentos daban una muestra elocuente de su catolicismo, y terminó manifestando que sería el portador ante Su Santidad el Papa, de la filial adhesión de la muchachada católica chilena.

El programa se desarrolló después en la forma estipulada; habló el señor Fernando Varas sobre la juventud católica de Chile; el Obispo Edwards se expresó en una elevada forma sobre la actuación de la juventud católica, y terminó la velada con una alocución del presidente de la Asociación Nacional de Estudiantes Católicos, señor Luis Pizarro Espoz, que fué largamente ovacionada.

LA PRIMERA SESION DE TRABAJO

Anoche se celebró, a las 10, en el Teatro Unión Central la primera sesión de trabajo del Congreso.

En conformidad al sorteo celebrado en la mañana, presidió la sesión el presidente de la Asociación de Estudiantes Católicos, señor Luis Pizarro.

Se dió lectura al reglamento de las sesiones del Congreso, el que fué aprobado unánimemente; además se leyeron numerosas comunicaciones telegráficas enviadas con motivo de la iniciación de las labores del Congreso por las asociaciones y núcleos de juventud de todo el país.

El señor Marambio, delegado de La Serena, propuso un voto de confraternidad para las juventudes de la América latina, indicación que fué aprobada por aclamación.

A indicación del señor Pizarro Espoz, se acordó enviar un cable a S. S. como homenaje de la filial adhesión de los congresales.

El señor Enrique Rojo, delegado de La Serena, pronunció en seguida un hermoso discurso saludando a nombre de las juventudes del Norte del país a sus hermanas de todo el territorio; terminó pidiendo que la juventud católica trabajara denodadamente por restaurar, como lo quieren los pontífices, todas las cosas en Cristo.

A continuación el Dr. señor Cruz Coke dió lectura a un profundo y filosófico trabajo sobre educación en general. Las conclusiones del señor Cruz Coke merecieron una salva de aplausos de parte de la sala; ofrecida la palabra sobre ellas, la usó don Emilio Tizzoni, quien se refirió en forma por demás brillante a lo que es la instrucción primaria, secundaria y especial en Chile. Sus palabras fueron largamente aplaudidas.

El delegado de Punta Arenas, señor Luis Valencia, expuso en seguida con francas palabras la deficiencia de la educación existente, agregando importantes observaciones a la exposición brillantísima hecha por el relator del tema.

A continuación usó de la palabra el delegado de Chiloé señor Luis Cabrera, conquistándose las simpatías y los aplausos de la asamblea, al referirse a la obra grandiosa realizada por el apóstol de la enseñanza libre en Chile, don Abdón Cifuentes.

El señor Rojo leyó algunas importantes conclusiones sobre repartición proporcional escolar.

El relator señor Enrique Cañas habló en forma interesante sobre "Crítica de la Instrucción Oficial en Chile" bajo el punto de vista moral. Se dió por terminada la asamblea con la lectura de las conclusiones del relator señor Ricardo Cox.

LA SESION DE ESTA NOCHE

Esta noche, a las 9.15, se reunirá nuevamente el Congreso para tratar sobre el tema social. La primera media hora de la sesión será destinada a poner término al debate sobre la cuestión educacional, conforme a un acuerdo tomado en la sesión de anoche.

LA CONCURRENCIA A LA VELADA DEL TEATRO MUNICIPAL

1er CONGRESO DE LA JUVENTUD
CATOLICA DE CHILE 1923
PROGRAMA DE HOY

A las 8.30 A. M.

MISA Y COMUNION EN LA UNIVERSIDAD CATOLICA

Con motivo del día universitario, a la cual están invitados los congresales.

A las 6 P. M.

ACTO ACADEMICO EN LA UNIVERSIDAD CATOLICA EN HONOR DEL

Eminentísimo CARDENAL BENLLOCH

al cual están invitados preferentemente todos los miembros del Congreso en el Teatro Unión Central.

A las 9.30 P. M.

SESION TEMA SOCIAL

Presidida por el delegado de Ancud, señor D. Roberto Goldemberg, en el Teatro Unión Central.

SABADO

A las 9 A. M.— Misa de inauguración de la Capilla de la Asociación Nacional de Estudiantes Católicos, oficiada por el Iltmo. señor Vicario General del Arzobispado, Pbro. D. Melquisedec del Canto.

SERVICIO DE AUTOBUSES AVENIDA MATTA

Después de muchos trabajos, ha quedado organizado en forma espléndida el servicio de auto-buses en el recorrido completo desde Plaza Italia hasta Estación Central por Av. Matta.

Hay 22 coches en servicio, que parten cada cuatro minutos de cada garita. El servicio está así organizado en mejor forma que el de tranvías suprimido.

Para ser distinguidos fácilmente en la noche están dotados de un faro azul.

Todos hacen el servicio de ida al Teatro Esmeralda con boletos especiales a cuya presentación en la boletería del teatro se reintegra el valor del pasaje.

Para el final de la nocturna hay turnos de 8 coches, tanto para Plaza Italia como para Estación Alameda.

De desear sería que la sección municipal a quien corresponda, hiciera tapar cuanto antes algunos baches que hay en Bascuñán y Blanco Encalada, que pueden producir accidentes en los autos.

Sociedad Médica

Hoy, a las 9.30 P. M., celebrará esta corporación sesión ordinaria de conferencias.

La tabla es la siguiente:

Primera hora: doctor Alessandrini; Empiema pleural; operación de Delbet; doctor Casasbellas: (Clínica del profesor García Guerrero), tuberculosis renal; doctor De Amesti: hernia del diafragma.

Segunda hora: doctor Vergara Keller: orientaciones científicas en Europa.

Los Congresales de la Juventud Católica

PIDEN

A todos los Católicos de Santiago

LOS ACOMPAÑEN EN SU

COMUNION GENERAL

que tendrá lugar el Domingo 7 del presente a las **8.30 A. M.**, en la **IGLESIA CATEDRAL**, oficiada por el Exmo. Sr., **NUNCIO APOSTOLICO**, en la cual hará uso de la palabra el **PBRO. Don CLOVIS MONTERO.**

Piden con igual encarecimiento

A todos los Católicos de Santiago

los acompañen en el solemne Te Deum que en la Catedral, presidirá el Iltmo y Rdmo, señor Arzobispo; y en que hará uso de la palabra el Pbro. Don Fco. Javier Valdivia. Terminado el **TE DEUM**, los concurrentes acompañados del **Eminentísimo Cardenal Benlloch**, irán a recibir de sus manos la bendición del Santísimo, al Templo de las Sacramentinas.

Todos los Católicos deben acompañar a la Juventud en este acto público de fe"

La Comisión de Tesorería se permite rogar a los Católicos pudientes, su auxilio pecuniario para los ingentes gastos que impone la realización de este Congreso.

IMPORTANTES REBAJAS EN EL 3er. PISO

ARTICULOS PARA SEÑORAS A PRECIOS DE BARATURA

Ropa blanca, Bonetería, Blusas y Batas, Lutos y Zapatería

Estas Secciones presentan a su distinguida clientela la oportunidad de surtirse de finísimas prendas de vestir a Precios Muy Rebajados

Son estas ocasiones de las más interesantes de nuestros Almacenes

EN BONETERIA SEÑORAS

MEDIAS de hilo, lisas, en diversos colores, el par, desde.. .. .. $	5.95
MEDIAS de hilo blancas, lisas, en calidad muy durables, el par. . . . . $	6.50
MEDIAS negras, lisas, tipo muselina, en diversas calidades, el par, desde $	9.50
BAJO-BLUSA en jersey de seda, con media manga, en blanco, rosa y negro, a.. .. .. $	8.90
MEDIAS todas de seda negra, lisas, el par. . .. $	23.90
MEDIAS todas de seda, lisas y con cuchilla bordada, en diversos colores, el par.. .. .. $	24.90
ENAGUAS en jersey de seda, en diversos modelos y colores de moda, desde.. .. .. $	31.50
CAMISAS en jersey de seda, diversos modelos, desde.. .. .. $	45.00
COMBINACION calzón, en jersey de seda, desde . $	63.00

ADEMAS ofrecemos un gran surtido en ropa interior para señoras, en jersey de seda, a precios muy convenientes.

EN ROPA BLANCA

CAMISAS de día, en rico madapolán, cosidas a mano, con adornos de encajes a bolillo y pasacinta, forma Imperio, y de mangas desde	$ 14.90
CAMISAS en fino madapolán, cosidas a mano, con adornos de encajes a bolillo con pasacinta, forma Imperio y de mangas, desde	$ 16.90
CAMISAS de noche, en género lavado, con cuello y mangas largas, con adornos de broderie, desde	$ 12.90
CAMISAS de noche en fino nansú, escote cuadrado, con adornos de broderie, pasacintas y encajes de hilo, manga corta, desde	21.90
CAMISAS de noche en fino madapolán, cosidas a mano, con adornos de encajes de hilo, escote cuadrado, mangas cortas y pasacintas, desde . . $	24.50
CALZONES en madapolán, buena clase, cosidos a mano, con adornos bordados, a mano, desde.. $	4.90
CALZONES en rico madapolán, cosidos a mano, con adornos de encajes de hilo, desde. . . .. $	6.90
CUBRE-CORSES en rico madapolán, festoneados a mano, y pasacinta, desde .. .. $	4.90
CUBRE-CORSES en buen madapolán, con adornos de broderie, forma Imperio, desde. . . . . . $	5.90
ENAGUAS en fino nansú, con adornos de encajes y valenciana, desde. . . $	12.90
COMBINACION enagua en género lavado, forma Imperio, con adornos de encajes, desde. . . . . $	22.90

FIESTAS DE LA PRIMAVERA:

GRAN SURTIDO DE TRAJES CONFECCIONADOS PARA HOMBRES, SEÑORAS, SEÑORITAS, NIÑOS, NIÑAS Y BEBES

A PRECIOS MUY CONVENIENTES

Géneros para trajes de disfraz

EN TEJIDOS:

SATINES y mesalinas en todos los colores fuertes, artículo muy arrasado, el metro. . . . . $	3.50
TARLATAT en todos los colores, ancho 140 centímetros, el metro. . . . $	1.95

EN SEDERIAS:

RASO de seda tramado, especial para trajes de disfraz, el metro. . . . . $	8.40

ZAPATERIA SEÑORAS

ZAPATOS "Hanan" de raso blanco, rosa y celeste en cabritilla charolada, color y blanca con taco Luis XV o francés. (Saldos de medidas), a. $	42.00
ZAPATOS suizos, marca "CRUZ" de cabritilla negra charolada, cabritilla color y de fantasía, con taco Luis XV. (Saldo de medidas), a. . . . . . $	70.00
ZAPATOS "Hanan" de cabritilla gris, color perla, cabritilla café oscuro y claro, con hebilla forrada en el mismo material y taco Luis XV. (Saldos de medidas), a. . . . . . $	70.00
PANES de tiza, blanca o gris, para gamuza, el pan. . . . . $	0.75
BETUNES líquidos para cuero negro, cabritilla negra, cuero color, cabritilla color y tela blanca, el frasco. . . . . . . $	1.50

EN LUTOS:

BLUSAS en rica batista negra, muy lavables, a $	16.50
BLUSAS en velo, clase fina, caladas y muy bien adornadas, a. . . . $	22.00
DELANTAL en batista negra, lavables, a . . $	5.60
DELANTAL completo, forma bata, en batista lavable, a. . . . . . $	15.90
BATA en batista lavable, modelo muy práctico, forma vestido . . . . $	29.40
VESTIDOS en popelina y sarga, modelos especiales para primer luto, desde. . . . . . . $	220.00
TRAJE sastre en sarga de pura lana, muy buen corte, desde. . . . $	190.00
TAPADOS en popelina de lana, modelos de última novedad, desde . $	220.00
GRAN surtido en cinturones de azabache, en opaco y con brillo, desde. . . . . $	7.55
UN GRAN surtido en carteras y maletines, desde. . . . . $	16.50
PRENDEDORES de luto, desde. . . . . $	3.80
VELOS para la cabeza, desde. . . . . $	12.50

EN BLUSAS Y BATAS:

DELANTALES de color, artículo muy bien adornados, desde	$ 4.75
DELANTALES con peto y tirantes, a	$ 6.15
DELANTALES blancos, completos, a	$ 12.60
DELANTAL completo, en género de algodón fantasía, a	$ 16.80
BLUSAS de crespón fantasía, en todos los colores y muy bien adornadas, a	$ 7.90
BATAS en percal y japonesa, forma vestido y kimono, a	$ 24.10
BATAS en rico percal, muy bien adornadas con galones, a	$ 24.90
CHOMBAS en punto tricot, modelos y clase especial para media estación, a	$ 23.80
PALETOS de lana, tejidos, a	$ 58.00
UN SALDO de paletós en jersey de seda, en todos los colores, desde	$ 65.00

GATH & CHAVES LTD.

LAS FIESTAS DE LA PRIMAVERA

FEDERACION UNIVERSITARIA DE CHILE

A fin de que este año las fiestas resulten más lucidas que en años anteriores, cada uno de los centros estudiantiles ha tomado oo un cargo algún número de programa oficial. Así, las labores del Comité Directivo se harán más fáciles, limitándose únicamente a la organización del programa general de estas festividades oficiales.

RESULTADO DEL CONCURSO DE PROLOGOS

Después de varias reuniones el jurado encargado de dictaminar sobre el gran número de trabajos presentados a este concurso abierto por la Federación Universitaria de Chile, expidió ayer su fallo, levantando el acta que copiamos a continuación:

"Santiago, 3 de Octubre de 1923. —El jurado que suscribe, reunido para revisar los trabajos presentados al Concurso de Prólogos de la Federación Universitaria acordó, después de un examen atento de cada una de las poesías presentadas, dar los siguientes premios:

Primer premio: "Poema de la Fiesta", firmado por Luciano Amiel.

Segundo premio: "Claro y nuevo amor", firmado por Helios.

Estos dos trabajos fueron considerados los de mayor mérito en un conjunto que ha satisfecho plenamente todas nuestras expectativas. —(Firmados): **R. Meza Fuentes, Víctor Alfonso, Eduardo Barrios.**"

Los sobres correspondientes a los pseudónimos premiados serán abiertos hoy.

FECHAS FIJADAS PARA EL DESARROLLO DE LA FIESTA

12 de Octubre: Apertura del Museo Histórico Bufo (Quinta Normal).

16 de Octubre; Proclamación de la Reina.

18 de Octubre: Circo Universitario.

19 de Octubre: Velada Bufa.

20 de Octubre: Paseo de disfrazados, farándula y gran baile de Primavera.

21 de Octubre: Orquestas típicas en la Plaza de Armas y corso de flores, y gran bacanal en el Club de Estudiantes, New York 81.

MUSEO HISTORICO BUFO

Será un número de gran novedad. Sin más comentario, transcribimos las comunicaciones cambiadas sobre este particular entre el señor Karnack Cilotzki G. y el presidente de la Federación Universitaria, don Vicente Vial:

"Muy señor mío: Como herencia de familia he recibido un museo histórico universal, completísimo, y que ha venido transmitiéndose de generación en generación desde el año 875. Sus poseedores, que lo han integrado constantemente con valiosas adquisiciones, pueden asegurar sin exageración, que es lo más perfecto que en la actualidad exista en materia de museos, tanto por su originalidad como por su perfección indiscutible.

En mi anhelo de aportar a las Fiestas de Primavera un número curioso y festivo, pongo a su disposición dicho museo, para que sea expuesto a la curiosidad unánime del país.

Espera su respuesta y saluda respetuosamente: **Karnack Vilotzki González.**"

Del presidente de la Federación Universitaria:

"Muy señor mío: Acepto agradecido su valioso ofrecimiento, en la creencia que él constituirá uno de los números más sorprendentes de las fiestas que este año organizan los universitarios. Mañana tendré el gusto de visitar las valiosas colecciones de su museo, a las 10 A. M.—Saluda a usted: **Vicente Vial**, presidente."

ELECCION DE REINA DE LA PRIMAVERA

En el día de ayer, con motivo de la elección de la Reina de la Primavera, el Club de Estudiantes de la Federación Universitaria de Chile, tomó caracteres extraordinarios de animación. La comisión receptora hubo de tomar medidas especiales a fin de que la elección se desarrollara con tranquilidad.

Los estudiantes del Centro de Pedagogía que a última hora acordaron llevar en sus cédulas el nombre de la señorita Elvira Zolezzi, concurrieron en gran número, logrando que su candidata ocupara una de las primeras mayorías.

El cómputo hasta el día de ayer, era el siguiente:

		Votos
Srta.	Haydée Casassus	198
"	María Ehlers Robinson	181
"	María Pizarro	140
"	Olga Villagra	126
"	Elvira Zolezzi	114
"	Rebeca Illanes	107
"	Josefa Castro	102
"	Frida Ganter	94
"	Carmen Gómez Larraín	92
"	Adriana Díaz	84

Numerosos votos dispersos.

Como se sabe, esta votación se clausurará hoy a las 12 del día.

FEDERACION NACIONAL DE ESTUDIANTES

Se prosiguen por la Federación Nacional de Estudiantes los preparativos para realizar con el mayor brillo posible, su programa de Fiestas de la Primavera que se iniciará el Miércoles 10 con la función del Circo Universitario. En una de sus últimas reuniones, el comité de fiestas aprobó la forma definitiva del programa, que quedará en la forma siguiente:

MIERCOLES 10
Circo Universitario

Se iniciará el programa de fiestas el Miércoles 10 con la clásica función del Circo Universitario. El programa confeccionado para esa función mantendrá al público en constante hilaridad. Los números bufos, [illegible] cómicas, piruetas, etc., estarán a cargo de los populares cómicos universitarios Pedro J. Malorán, Pepe Martínez, Lorito, Zapatilla, Cola de Mono, etc. Figuran, además en el programa números de acrobacia que pondrán a prueba los nervios de la concurrencia, bailes exóticos, conjunto de zapateadores, murgas, etc. La función tendrá lugar en el amplio local del Pabellón Delicias, Alameda, entre Teatinos y Morandé.

JUEVES 11
Velada bufa en el Municipal

Uno de los números tradicionales de las fiestas lo constituye la Velada Bufa, que tendrá lugar este año, como en anteriores, en el Teatro Municipal. El programa de esa función, con números bufos y artísticos de alta originalidad, está llamado a alcanzar especial éxito. En la Velada Bufa se presentará a la Reina de la Primavera, señorita Sara Ekdahl. La parte cómica estará a cargo de los inimitables bufos estudiantiles Malbrán, Martínez, Solivelles, etc.

VIERNES 12
Día de los estudiantes

La Federación Nacional persiguiendo el propósito de que las Fiestas de la Primavera alcancen este año el más alto éxito, ha acordado, de acuerdo con los círculos estudiantiles, fijar como Día de los Estudiantes, el Viernes 12 de Octubre, que es feriado nacional con motivo de las Fiestas de la Raza. De esta manera, todo el mundo, sin distinción de ocupaciones, podrá participar en las festividades del Día. Este acuerdo de la Federación Nacional ha encontrado la más franca aceptación en todo el público.

En la mañana del Viernes 12 se efectuará el tradicional paseo de los disfrazados, que tanto entusiasmo provoca en nuestra capital. De 10 a 12 M. tendrá lugar la Fiesta de las Murgas, concursos, actos de bufonadas por los artistas universitarios, batall- de serpentinas, etc.

Matinée y Farándula

En la tarde del Viernes 12 tendrá lugar la matinée de fantasía, que es uno de los números de las Fiestas que más atrae al público. La comisión de fiestas ha cuidado de una manera especial de los detalles de esta matinée a fin de que la alegría y la animación no decaiga un solo instante. Para el efecto habrá concurso de disfraces, de comparsas, de bailes, etc.

A las 6.30 P. M., una vez terminada la matinée, se iniciará el desfile de la farándula estudiantil, para lo cual la Federación Nacional ha llamado a concursos de carros alegóricos y de autos y carruajes adornados, con premios superiores a todos los ofrecidos hasta ahora.

El gran baile en el Club Hípico

Las festividades del Viernes 12, Día de los Estudiantes, tendrán un brillante término con el gran baile de disfraces en el Club Hípico, considerado como el más bello local de su especie en Sur América. El amplio y hermoso local será engalanado con flores y lucirá una iluminación fantástica, superior a cuantas se hayan hecho en Chile. Números de sorpresa, concursos, etc., prestarán mayor realce al baile. Especialmente invitados concurrirán al baile el Presidente de la República, Cuerpo Diplomático, Ministros de Estado, etc.

REINA DE LA PRIMAVERA

La Federación Nacional de Estudiantes ha elegido Reina de sus Fiestas de la Primavera a la distinguida señorita de nuestra sociedad, Sara Ekdahl P. Las especiales dotes de belleza y de simpatía que adornan la persona de la señorita Ekdahl han provocado esta acertada elección que ha sido recibida con aplausos por la juventud universitaria.

La Reina de las Fiestas será presentada en la Velada Bufa del Jueves 11 en una ceremonia especial.

SEÑORITA SARA EKDALL, ELEGIDA REINA DE LA PRIMAVERA POR LA FEDERACION NACIONAL DE ESTUDIANTES

HERALDICA

Reina:

En el torbellino de las vidas humanas,
donde bulle el hastío de un enorme dolor,
se derramó el milagro de las claras mañanas,
volaron las palomas al tañer las campanas,
y las risas brotaron de los labios en flor...

El Sol trajo a la vida un despertar sonoro
y hubo un embrujamiento de amor sobre las cosas,
sobre los campos verdes se esperanzó el tesoro
de nuestra juventud y nuestros sueños de oro
y hasta se transformaron las espinas en rosas...

Parece un cuento de hadas, Reina, lo que ha pasado,
los pájaros, los niños, las flores en tropel,
como un salmo de gloria la vida han encantado,
y hasta los mismos viejos parece que han dejado
la calma de sus años... y siguen el rondel...

MAYORES CONTRIBUYENTES DE PETORCA

SE PRODUCE UN EMPATE DE VOTOS ENTRE LOS MINISTROS DE LA SEGUNDA SALA

En ediciones anteriores hemos venido informando acerca de la tramitación que han seguido ante la Corte de Apelaciones los recursos interpuestos contra el fallo del Juez de Petorca, que tuvo a su cargo la resolución de las inclusiones y exclusiones de mayores contribuyentes de ese departamento.

Correspondió conocer de la causa a la Segunda Sala de la Corte, que hace una o dos semanas terminó su vista y quedó en acuerdo sobre el fallo que debía emitirse.

Según comentarios que se hacían ayer en los círculos judiciales, la sentencia estaba ya redactada y estaba próxima a firmarse; sin embargo, la Sala, en las últimas horas de la tarde, emitió una resolución de considerable importancia, previa a la sentencia que deberá disponer en definitiva sobre las reclamaciones interpuestas.

Esa resolución es la siguiente:

"Santiago, 4 de Octubre de 1923. —En discordia de votos, tráigase nuevamente la causa en relación con la concurrencia de un juez más que debe dirimirla.

"En atención a la naturaleza de la causa, pase al Presidente del Tribunal para los fines legales del caso.—(Fdo.).—**Luis A. Molina.— Romilio Burgos.— F. Quezada.— Miguel Carreño Gómez.**"

Impuesto el Presidente señor Manuel Maldonado de la resolución en referencia, dispuso que la causa sea agregada en lugar preferente para la tabla del Sábado próximo.

Acerca de estas determinaciones se hicieron ayer los más variados comentarios en el mundo forense y político, pues es sabido ya que la sentencia de la Corte en las reclamaciones de Petorca y especialmente en la comuna de Longotoma de ese departamento, puede alterar fundamentalmente la situación política de la provincia de Aconcagua.

Piezas de música

Han sido dadas a la publicidad dos nuevas piezas musicales de que es autor el señor Carlos Melo Cruz: el tango "Mi regalona" y el one sted "Parece que no se va a poder", piezas en que se confirman las condiciones de este distinguido músico.

Nuestros precios son los que siguen

Nadie está autorizado para pedir más

Pilsener Cousiño y Ebner, las doce botellas enteras	$	5.50
Pilsener Valdivia, las doce botellas enteras	$	6.00
Pilsener Cousiño y Ebner, las 24 medias botellas	$	6.00
Pilsener Valdivia, las 24 medias botellas	$	7.00
Malta negra o blanca, las 24 medias botellas	$	7.50
Erlanger, las 24 medias botellas	$	7.50
Toro Vadivia, las 24 medias botellas	$	7.50
Ferruginosa, las 24 medias botellas	$	8.00
Stout "Tolín", las 24 cuartas botellas	$	12.00
Biiz las 24 medias botellas	$	6.50
BARRIL:		
Pilsener	Litro $	0.40
Bock	Litro $	0.40
Maerzen	Litro $	0.60
ENVASES:		
Botella, docena enteras	$	5.00
Botella, 24 medias	$	6.00

30 de Setiembre de 1923.

Compañía Cervecerías Unidas
SOCIEDAD ANONIMA CHILENA

EN LA IGLESIA SANTO DOMINGO

PREDICARA HOY A LAS 6 1|2 EL PADRE URBANO

A las 6 y media de la tarde de hoy predicará en la iglesia de Santo Domingo el R. P. Urbano, de la comitiva del Cardenal.

Hay vivo interés en oir a este distinguido orador de fama en Europa.

Papel sellado

Se ha aceptado la propuesta del señor don Santiago Ossa para proveer al Estado del papel sellado necesario.

La propuesta del señor Ossa es a razón de 13 pesos oro sellado de 18 peniques por resma, debiendo entregar la mitad del papel en la segunda quincena de Diciembre y el resto en la primera quincena de Marzo próximo.

BOY-SCOUTS

DIRECTORIO PROVINCIAL. —Cita a sesión ordinaria para hoy Viernes 5, a las 6.30 P. M., en Estado 33, encareciendo a todos los directores y comandantes su asistencia, por haber asuntos importantes que resolver.

EJERCITO DE SALVACION

ANOCHE LLEGO A SANTIAGO EL COMISIONADO GENERAL

Entre los días 5 y 12 de este mes se realizará en Santiago el Congreso anual que celebra el Ejército de Salvación.

Con este motivo se ha elaborado un interesante programa, al cual dará especial realce la presencia del Comisionado General de la orden en Sur-América, señor Carlos Larson.

El señor Larson llegó a Santiago en la combinación transandina de anoche, procedente de Buenos Aires. En la Estación Mapocho fué recibido por numerosos miembros del Ejército de Salvación, entre los cuales se encontraban los principales jefes de la institución.

El programa del Congreso se inicia hoy con una solemne reunión de bienvenida al jefe señor Larson a las 8.30 de la mañana, en la Iglesia Metodista, ubicada en la Plaza Portales.

CAMINOS Y FOMENTO DEL TURISMO

LOS AUTOMOVILISTAS DE SANTIAGO, VALPARAISO Y VIÑA, CELEBRARAN UNA REUNIO

Empréstitos para pavimentación de vías

En nuestra edición de ayer anticipamos la noticia de la importante reunión que se efectuará esta tarde a las cinco y media en los salones de la Intendencia y a la que asistirán los miembros de las Asociaciones Automovilistas de Santiago, Valparaíso y Viña del Mar.

Como dijimos, esta reunión obedece al propósito de cambiar ideas respecto al interesante tópico relacionado con la pavimentación de los caminos, adelanto que lleva envuelto el desarrollo del turismo y la facilitación de las comunicaciones.

Hicimos notar también los principales puntos sobre los cuales versará la reunión de esta tarde, entre ellos, la experimentación de los materiales que sean más aptos para nuestro país en sus diversas secciones, la nacionalización de dichos materiales, la vigilancia y el arreglo de las vías para impedir el destrozo de ellas y finalmente el estudio detenido y científico de las comodidades y ventajas que presenta cada camino para ser pavimentado.

LA CONTRATACION DE EMPRESTITOS

Uno de los puntos básicos de la reunión que se efectuará mañana es el relacionado con la contratación de empréstitos, cuyos producidos se destinarían a la construcción y pavimentación de vías.

En una conversación que tuvimos ayer con un conocedor de estas materias, nos dijo que existía desde hace tiempo atrás un proyecto de empréstito presentado por el Intendente de Santiago, consultando la suma de quince millones de pesos para ayudar a la pavimentación de caminos dentro de la provincia. Este proyecto fué presentado a la Junta Departamental de Caminos la que previo el estudio correspondiente lo informó como favorable. Enviado al Ministerio de Industrias y Obras Públicas con las estipulaciones del caso, es decir, uno por mil de la renta de caminos que recaudan las Municipalidades, sería destinado al financiamiento y los bonos serían del ocho por ciento con medio de amortización, este proyecto no ha sido tramitado por no haberse llegado a un acuerdo respecto a la calidad de los materiales que deberían usarse en los trabajos.

Como decíamos, en la reunión de mañana se cambiarán ideas r pecto a la contratación de préstitos y se nos dice que se tará de llegar a un acuerdo po que respecta a suscribir uno tinado a la pavimentación del mino Santiago-Valparaíso.

Sobre este punto podemos in mar que un ingeniero compete hace actualmente los estudios caso para deducir cuál de las vías actualmente en uso entre capital y el puerto es la que p senta mejores y más favorab caracteres de suelo, tracción, p dientes, etc., para destinarla a trabajos de pavimentación.

LA DELEGACION DE VALPARAI

Por un telegrama recibido hemos sabido que la Asocia de Automovilistas de Valparaíso designado para que la repres en la reunión de mañana a delegación compuesta por su sidente, señor Barroilhet; por secretario, señor Héctor Vigil; el ingeniero de la Asociación, ñor Carlos Concha, y por el niero de la provincia, señor L quienes vendrán acompañados un grupo de automovilistas.

PERUANOS RESIDENTES EN CHILE

LA CANCILLERIA SE DIRIGE A LAS LEGACIONES EN EL EXTRANJERO

Desde hace mucho tiempo la prensa del Perú ha venido haciendo propalar por toda la América y por la Europa, diversas especies en que se hace aparecer a nuestras autoridades amparando persecuciones a ciudadanos peruanos residentes en Chile, en especial en las provincias de Tacna y Arica.

Como consecuencia de estas supuestas persecuciones, el Gobierno peruano acordó hace algún tiempo prohibir la entrada de ciudadanos chilenos a puertos peruanos; tanto es así, que la Compañía Inglesa de Vapores ordenó a sus agentes no dar pasajes a chilenos, rusos y polacos que quisieran embarcarse a puertos del Perú.

Posteriormente, el Gobierno del Rimac, convencido, según averiguaciones hechas por nuestras autoridades, de que eran injustificadas las acusaciones en contra de nuestras autoridades, en Setiembre último derogó la prohibición antedicha, permitiéndose, en consecuencia, la entrada a los puertos del Pacífico de los ciudadanos chilenos, rusos y polacos, siempre que vayan premunidos de pasaportes expedidos por autoridades consulares que, en el caso de Chile, son las de Francia.

LA CANCILLERIA DESVANECE LAS IMPUTACIONES PERUANAS

Con motivo de las publicaciones que se han hecho en estos últimos tiempos sobre la repatriación de ciudadanos peruanos perseguidos por autoridades chilenas y que ha dado motivo para que el Congreso del Perú consulte una partida de 3,000 libras peruanas para estos gastos de repatriación y socorro, nuestra Cancillería ha enviado a las Legaciones en el extranjero la siguiente circular, por la que se desvanecen esas falsas imputaciones llamadas a alarmar la atención americana én los precisos momentos en que se debatirá en Washington la solución amistosa del viejo problema de Tacna y Arica.

He aquí la circular del Ministerio de Relaciones:

"Con fecha 22 del presente, los diarios de Santiago publicaron un telegrama del Perú, según el cual el Senado de ese país había aprobado el proyecto ya despachado por la Cámara de Diputados, que autoriza un gasto de 2,000 libras para atender a la repatriación de los peruanos de Tacna y Arica, con el fin de "evitar que continúe la campaña chilena de hostilidades a los peruanos residentes en esos territorios."

"Aun cuando este Ministerio comprende bien los móviles que persigue el Perú al tomar esta medida y darle amplia publicidad, con fecha 25 del mismo mes solicitó del Intendente de Tacna una información sobre el particular. Este funcionario, en respuesta, ha dirigido con fecha 26 del presente, el siguiente telegrama:

"Contesto telegrama 253. En exposición motivos proyecto presupuesto para 1924, presentado Ministro Relaciones a Congreso Perú y publicado prensa Lima día 1.o actual, dícese: "No sólo deberes de patriotismo, sino también de humanidad, nos han obligado a consultar una partida de 3,000 libras peruanas para atender a los gastos de repatriación y socorros de nuestros compatriotas que son expulsados por las autoridades chilenas de las provincias irredentas, para evitar que se repitan los inconvenientes que hoy se presentan por no existir en el presupuesto la partida respectiva con qué atender a estos imprescindibles egresos."

"No di mayor importancia a ese documento, lo mismo que a la noticia últimamente publicada, sobre 2,000 libras para este mismo objeto, porque sábese fines a que obedecen. Puedo asegurar a V. S. q en esta provincia los peruanos g zan de iguales garantías que d más extranjeros; que se respet Constitución y acatan leyes patri Ultimamente han salido volunta y ocultamente de la provincia a gunos hijos de peruanos condena judicialmente por infracción ley se vicio militar, ley que se aplica c mo demás chilenos, conforme Tratado. Puedo agregar que p consideración especial no se ha p seguido como a infractores de la l citada a los individuos nacidos en provincia que han ido al Perú hacer su servicio militar, pero puede crearse situación privilegiad para los hombres nacidos en es territorio, que no quieren cump la obligación militar en ning país."—**Barceló.**

"La confirmación más categóri de las garantías de que gozan l peruanos en todo el territorio Chile, la encontrará V. S. en l siguientes datos:

"De 1,629 concesiones de ter nos fiscales otorgadas en la p vincia de Tarapacá, 808 son a p ruanos y las 821 restantes corr ponden a ciudadanos de 14 nacio lidades diversas, siendo a chilen sólo 294. Del último censo de l República levantado en 1920, res ta que hay avecindados en Chi exceptuando la provincia de Tac 4,844 peruanos, de los cuales 4 residen en la provincia de Tarap cá.

"En circulares anteriores he pues to en conocimiento de V. S. la declaraciones de cónsules resid tes en la provincia de Tacna, otras personalidades extranjeras aún de peruanos residentes en to la República, que ponen de ma fiesto las garantías de todo ord de que gozan en todo Chile los c dadanos de aquel país."

CRONICA POLICIAL

UNA ESTAFA POR $ 15,000

LA DENUNCIA EL SINDICO DE LA QUIEBRA NAZAR

Ingresa a la Sección de Detenidos, estrictamente incomunicado, el presunto culpabl

En el primer juzgado del crimen se recibió un denuncio sobre ciertas irregularidades descubiertas en la sindicatura de la quiebra Nazar.

Según el síndico de la quiebra, que lo es don Lautaro Bennam, se habría hecho una estafa que asciende a la suma de $ 15,000, por medio del endoso de un cheque o algo parecido.

Las primeras presunciones de culpabilidad recaen sobre don Arturo Maureira Henríquez, a quien el juez ordenó que se le citara inmediatamente.

El señor Maureira es asesor de la sindicatura y acreedor a la vez de la quiebra.

Y en cumplimiento de la citación, se presentó ayer, poco después de medio día, al tribunal.

Aquí fué interrogado por el juez que conoce del denuncio y, después de oída su declaración, pasó estrictamente incomunicado a la Sección de Detenidos, donde actualmente se en cuentra.

Al mismo tiempo el juez ordenó q se practicaran diversas diligencias para establecer la forma cómo ocurrido el delito que se denuncia, quiénes son los responsables.

Asimismo se ordenó efectuar n vas citaciones que deberán cump se por la Sección de Seguridad.

Este denuncio y la detención señor Maureira, fué el comentario día en los círculos judiciales.

EL DRAMA DEL PASAJE TRONCOSO BARROS

AYER ES DECLARADO REO EL PROTAGONISTA DEL CRIMEN

Tiene conocimiento el público por nuestras informaciones anteriores, del crimen ocurrido en la pieza N.o 13 del Pasaje Troncoso Barros.

Como se recordará, en ese lugar vivía el joven Luis Galindo Arancibia, con Clotilde Inés Vega, y a la que dió de balazos hasta causarle la muerte.

Este hecho causó profunda impresión en el vecindario, por la alevosía que demostró el hechor, que disparó siete balazos sobre su víctima.

Cometido el crimen, Galindo denunció el hecho a la policía y se entregó confesando su delito.

Conducido a la comisaría y después a presencia del juez del crimen, expuso la causa que lo indujera a dar semejante paso. Una carta que encontró en el interior de su habitación le dió a comprender que era engañado por Clotilde, lo que le volvió loco hasta el extremo de no saber lo que hacía.

Confeso de su culpabilidad y establecido el delito de homicidio, el juez señor Aguirre lo declaró reo.

Galindo presentó en la tarde de ayer un voluminoso escrito en el que amplía sus declaraciones verbales y da a conocer otros detalles que aún permanecían ignorados.

Este nuevo escrito es una verdadera exposición del reo, y que da a conocer el estado en que se encontraba cuando realizó el hecho, por el que actualmente se le procesa.

No niega su culpabilidad, y pide que el mundo le perdone su crimen.

El juez señor Aguirre ordenó que esta presentación del reo Galindo pasara al sumario.

DEFRAUDACIONES FERROVIARIAS

EL JUEZ SEÑOR VILLAGRA SE CONSTITUYE EN LA CARCEL

En la tarde de ayer el juez señor Villagra continuó trabajando activamente en el sumario que instruye por defraudaciones en los ferrocarriles y del cual nos hemos ocupado en nuestras ediciones anteriores.

Cumpliendo con citaciones que le fueron hechas por la Sección de Seguridad, se presentaron al tribunal tres funcionarios de la Oficina del Control de la Empresa, alcanzando solamente a declarar el señor Arturo Carvajal, quien sostuvo una larga conferencia con el magistrado sumariante.

El señor Carvajal es jefe de la Oficina del Control.

Después de terminada la anterior declaración, el juez señor Villagra se constituyó en la Cárcel pública en compañía del oficial de secretaría, señor Maluenda.

Aquí tomó nuevas declaraciones a los detenidos sobre las defraudaciones.

Los reos Andurandegui y Garrido ratificaron sus declaraciones anteriores.

También declaró doña Ester Matus, madre de Andurandegui, y Mercedes Reyes, amiga del mismo.

Todos los detenidos quedaron incomunicados en la Cárcel.

Como hoy se cumplen los cinco días de incomunicación, de que habla la ley, se cree que el juez señor Villagra tomará algunas importantes resoluciones respecto de los detenidos, ya declarándolos reos o dejando en libertad a los que aparezcan inocentes.

En los círculos judiciales se hablaba ayer de que la Empresa de Ferrocarriles estaba trabajando en el sentido de conseguir que un Ministro se haga cargo del sumario.

LOS AUTOBUSES CHOCAN

Y LAS VICTIMAS INGRESAN A LA ASISTENCIA

En la tarde de ayer, en la calle de Arturo Prat, entre las de Copiapó y 10 de Julio ocurrió un grave accidente.

El autobus 9072 chocó con el tranvía 315 de esa línea sufriendo ambos serios desperfectos.

Entre los pasajeros que resultaron heridos figuran Teresa Vigotti y Leonidas Morales Cárdenas, ambos de gravedad.

Llamada la Asistencia Pública, los heridos fueron trasladados a ese establecimiento.

La policía que intervino en los primeros momentos del accidente, aprehendió al maquinista del tranvía y al chauffeur del autobus.

En la calle de San Diego esquina de Diez de Julio, el autobus 8861, gobernado por Julio Rafenof Utria, chocó con el auto 1306, del doctor don David Pulido Illanes.

Con la violencia del choque, el auto se volcó, resultando el doctor Pulido con varias contusiones en el cuerpo y su auto con daños avaluados en $ 1,000.

El auto en que viajaba la víctima de este accidente iba gobernado por el chauffeur Antonio Silva Droguett.

El guardián 3.o Luis Calquín, que se encontraba en ese punto, detuvo, a petición del doctor, al chauffeur culpable, y lo remitió a la 6.a comisaría, donde obtuvo su libertad bajo la fianza de don Néstor Donoso Moira.

El guardián Calquín expuso que ordenó al chauffeur del autobus que se detuviera; pero como éste no hiciera caso a su indicación, se pr dujo el accidente.

La comisaría puso el hecho conocimiento del juez del crimen tanto el reclamante como el det nido y el dueño del autobus, qued ron citados para comparecer al t bunal.

Descubriendo un robo

A mediados del mes pasado, d Carlos Tanabe, dueño de un est blecimiento de peluquería ubica en calle de Matucana N.o 8, fué v tima de dos robos.

Los rateros se entraron a su p luquería por un tragaluz y se lle ron en dinero y especies una c tidad que se hace subir a mil pes

El perjudicado dió cuenta del h cho a la policía, la que envió juzgado del crimen el parte respe tivo.

La Sección de Seguridad inic las investigaciones del caso y la tarde de ayer ya estaban en poder los autores de los dos rob denunciados por el dueño de la p luquería.

Estos resultaron ser Pedro Arri gada Valdés, álias El Guagua; S gundo Ramírez Martínez, álias Beato, y Darío Quezada Jara, álias El Condorito.

EL INCENDIO DE LA FABRICA INDUSTRIAL DE TABACOS. —En nuestra infirmación de ay dijimos que don Guillermo Gálme vecino de los señores Oto, que suf con el incendio, se había hecho par en el sumario querellándose cont este caballero y afirmando que fuego había prendido por varios p tos. Dijimos también que el monto los seguros era de $ 550,000.

Los interesados se han acercado manifestarnos que oyeron a los gu dianes de 7.a Comisaría, que fuer los que dieron la alarma, y a otr testigos presenciales, que el fue había priscipado por el lado de la c lle de Chacabuco.

Nos mostraron también datos sob la fábrica, considerada como una las más grandes de Chile, dados p la Dirección de Impuestos Inter que tan estrecha fiscalización ejer ta sobre los tabacos. Establecen había en ella 725,000 cajetillas de garrillos de 80, 40 y 20 centavos, mil kg. de tabaco en hoja, 8,500 k de tabaco picado y 18,000 paquetes tabaco para la venta, lo que no p de valer menos de $ 480,000. Ademá existía mucho papel, etiquetas y m terial de elaboración. En cuanto a maquinaria, muy moderna y renov da últimamente valdría $ 150,0 Con el incendio pierda la firma Ot Hnos., más de $ 100,000.

NO ALCANZARON A ABRIR LA PUERTA

LA RONDA LOS SORPRENDIO CON LAS GANZUAS

El servicio de rondas de la Sección de Seguridad sorprendió en la madrugada de ayer en la calle de San Diego, cerca de la de la Victoria a dos individuos que se ocupaban en abrir una puerta.

Cuando los delincuentes notaron la presencia de los agentes de la Sección, emprendieron la retirada, pero fueron alcanzados por éstos y trasladados a la comisaría respectiva.

Aquí fueron reconocidos como rateros y sus nombres Francisco Muñoz Cordovez y Juan Sepúlveda Vergara no eran extraños a estos golpes.

Allanados en la comisaría, se encontró en poder del primero de los nombrados una verdadera colección de llaves ganzúas y en el del último un puñal y otros objetos desti nados a la delincuencia.

La casa donde iban a dar el gol po en los momentos que fuero sorprendidos, pertenece a la señora Amelia Gutiérrez v. de Acevedo está signada con el N.o 1626 de la calle de San Diego.

En los primeros instantes del in terrogatorio a que fueron somet dos en la Sección de Seguridad, donde se les trasladó después, tra taron de negar el delito, pero pos teriormente resolvieron decir tod la verdad

Allí se estableció que Sepúlved estaba haciendo el papel de loro que tan pronto como notó que l policía se acercaba, dió la voz d alarma y emprendió la retirada.

Ambos sujetos serán puestos a disposición del juzgado del cr men de turno.

FOOT-BALL

EL FOOT-BALL EN PROVINCIA

[illegible] DOMINGO 7 SE INICIA EN OVALLE UN TORNEO

[illegible] Domingo próximo se iniciará [illegible]alle una interesante competen[illegible] footballística con intervención [illegible] cuadros seleccionados de las [illegible] de Coquimbo, La Serena y [illegible], en disputa de la Copa Hor[illegible] que se verificará por tercera

[illegible] competencia, organizada por [illegible]onsejo Local de la Provincia, ha [illegible]pertado general entusiasmo en [illegible]uimbo y todos los cuadros se [illegible] entrenado con todo esmero y [illegible]esentarán a su mejor exponen-

El calendario de partidas es el siguiente:

Octubre 7. — Coquimbo con Ova-

Octubre 12. — La Serena con [illegible]alle.

Octubre 21. — Coquimbo con La [illegible]rena.

Todos los encuentros se verifican en Ovalle.

El primer año el triunfo correspondió a Coquimbo y el año último a La Serena. La competencia se computa por puntos.

POR LA COPA CLUB RADICAL

Durante los meses de Agosto y Setiembre últimos, también auspiciado por el Consejo Local, se desarrolló en Coquimbo una importante competencia por el trofeo Club Radical, en la que intervinieron las ligas de Coquimbo, La Serena, Vicuña y Ovalle.

El cómputo total fué el siguiente:

Coquimbo, 6 puntos.
La Serena, 4 puntos.
Ovalle, 1 punto.
Vicuña, 1 punto.

Los resultados de los diversos partidos fueron los siguientes:

12 de Agosto en Coquimbo. — Coquimbo (4), v. Ovalle (0).
15 de Agosto, en La Serena. — La Serena (7) v. Vicuña (2).
19 de Agosto, en Coquimbo. — Coquimbo (5) v. La Serena (1).
26 de Agosto, en La Serena. — La Serena (3) v. Ovalle (1).
2 de Setiembre, en Coquimbo. — Coquimbo (4) v. Vicuña (1).
9 de Setiembre, en La Serena. — Ovalle (4) v. Vicuña (4).

* * *

LIGA JOSE ARRIETA. — Partidos oficiales que se jugarán el próximo Domingo:

Copa Fco. Latorre

Guindos III c. Luis Arieta III; hora 1.30 P. M.; árbitro, señor Caaño.

Copa José S. Sepúlveda

Guindos II c. Iris II; hora 2.40 P. M.; árbitro señor Olivares.

Primera División

Práctica del seleccionado; hora [illegible]5 P. M.; árbitro señor Olivares.

Director de turno, señor Rosa[illegible]ndo Gómez.

—Cita para el próximo Domingo, a las 3 P. M., en la cancha de Peñalolen, a los siguientes jugadores:

Equipo rojo. — Bustamante, Fuenzalida (cap.), Bravo, Díaz, Valdovinos, Acevedo, Madrid, Fischer, Concha, Valenzuela y Valenzuela.

Equipo azul. — González, A. Fuentes, Viv[illegible] M. González, Guerra, Saavedra [illegible]lo, Ramírez, Henríquez, M[illegible] Thomson.

Reserva[illegible]rrea, Catenacci, Fernández, Ca[illegible]maño, y Cruzat.

Molestia de los Riñones y Reumatismo

TESTIMONIO EVIDENTE DE PACIENTES CURADOS CON LAS PILDORAS DE WITT

Las Enfermedades de los Riñones destruyen la vitalidad tan rápidamente que los Pacientes de:—

DOLORES DE ESPALDA, REUMATISMO, LUMBAGO, CIATICA, MUSCULOS TENSOS, COYUNTURAS HINCHADAS, DOLORES DEL ESPINAZO, GOTA, CALCULO, MAL DE PIEDRA, ETC.

y otros síntomas muy conocidos de molestias de los riñones y de la vejiga, muy a menudo se vuelven morbosos y abatidos y se desesperan de curarse, pero la carta que aparece a continuación, servirá para traer la esperanza aún a aquellas personas que hayan sufrido durante muchos años y han probado varios métodos de tratamiento, uno después de otro sin el menor éxito.

El Señor Don V. G. Alvarez, Dungenes 1737, Buenos Aires, sufrió durante largos años y se volvió tan enfermo, que no podía trabajar ni moverse. Este señor nos escribe:—

"Nunca me olvidaré de las Píldoras DeWitt, pues me curaron completamente después de haber sufrido durante muchos años de Molestia de los Riñones y Reumatismo. A veces me encontraba tan enfermo que no podía moverme ni tampoco podía ir a mi trabajo, pero las Píldoras De Witt me restablecieron y me ha vuelto otra vez la alegría. Estoy escribiendo estas líneas con el objeto de educar a otros pacientes y también explicaré mi cura a cualquier persona que sufra de estas enfermedades, que venga a verme."

Los dolores agudos en la espalda y en el espinazo, músculos doloridos y coyunturas rígidas, son síntomas que no se deben descuidar porque indican la presencia de Acido Urico.

Los riñones sanos y activos filtrarán este ácido pernicioso de la sangre tan pronto como éste se forma, y las Píldoras De Witt no fallarán jamás de restablecer a sus riñones a un estado sano y activo.

Tome Vd. el consejo del Sr. Alvarez, y compre hoy de su Farmacéutico una caja de Píldoras De Witt para los Riñones y la Vejiga. La primera dosis le aliviará el dolor y dentro de pocos días se encontrará Vd. completamente restablecido.

Píldoras DeWitt PARA LOS RIÑONES Y LA VEJIGA

El remedio incomparable para:—

Reumatismo, lumbago, ciática, cálculo, mal de piedra, gota y los siguientes síntomas, como ser, dolor de espalda, dolor en los pies, brazos o piernas, depresión, estreñimiento, irritabilidad y dolores en los músculos y articulaciones.

BOB
Cajones y Barriles

Expuestos a la intemperie, significa pérdidas seguras para el propietario.

Bodegas Modernas y Seguras

COMO LAS GRANDES

Bodegas del Desvío Layseca

QUE PERTENECEN AL

EXPRESO ANGLO-AMERICANO

SON EN CAMBIO UNA VALIOSA GARANTIA.

DIRECCION:
BODEGAS DEL DESVIO LAYSECA
MATUCANA ESQUINA CARRASCAL
Teléfono Inglés, Suc. Yungay N.o 11. Casilla 3994.
ALBERTO LAYSECA R. T.

DIRECCION:
VALPARAISO
COCHRANE 143
Casilla 622. Teléf. Inglés 241.
CARLOS SANTI

EL ENTRECIUDADES DEL PROXIMO DOMINGO

POR LA COPA JACKSON JUGARAN LAS LIGAS VALPARAISO Y METROPOLITANA

El próximo Domingo se realizará el entreciudades entre las Ligas Vaparaíso y Metropolitana, por el trofeo Jackson.

En este encuentro actuarán jugadores de cartel, la mayoría internacionales y que gozan de merecido prestigio en nuestras canchas.

ULISES POIRIER, destacado defensor de la entidad porteña

Añádase al interés de la reunión el acuerdo de la Asociación Chilena de hacer practicar el mismo día en la cancha Independencia, al combinado internacional con el primer cuadro del Brigada Central, designado por la Asociación Santiago para que represente sus colores.

El cuadro oficial de la Asociación Chilena, es el siguiente:

Chinchón
Mendieta, Aguirre
Elgueta, Toro, Ampuero
Rojas, Fuentes, Schneberg
Pardo Godoy

El Brigada Central reforzado con otros elementos de la Asociación Santiago, está llamado a hacer un brillante papel frente a los internacionales, por cuanto es uno de los cuadros más homogéneos existentes en la capital y que defenderá los colores de la decana, en forma halagadora.

El preliminar empezará a las 2.15 en punto y será dirigido por el señor Francisco Jiménez.

EL ENCUENTRO DE FONDO

A las 4 en punto, el señor Enrique Balda, árbitro porteño, elegido por la Metropolitana, llamará a los contendores, los que se colocarán en la siguiente forma:

Liga Valparaíso (Azules):

Guerrero (Cap.)
Lewin, Poirier
De la Fuente, Catalán, Paredes
Langlands, Sibley, Frez
Herrera Paredes J.
O
Olguín Abarzúa
Moreno, Acuña, J. Céspedes
Teuche (Cap.), Baeza, Aravena
Vergara, Ernst
Ramírez

Liga Metropolitana (Lacres):

Reservas: Actuarán de reservas por Valparaíso, los señores Bernal, Orellana, Wallace, Bravo, C. Rojas y Arancibia.

Por la Metropolitana: Tourrel, Witke, Pérez, Arellano, Godoy, Larraín, González, Soto, Pardo, D. Arellano, Berindoague y H. Céspedes.

De guarda-líneas por Santiago actuará el decano de los referée, señor Juan B. Macdonald.

LA LIGA VALPARAISO Y SU DELEGACION

El Directorio de la entidad azul, designó la siguiente delegación que se trasladará a Santiago en un carro especial agregado al expreso del Domingo, que llegará a la Estación Mapocho a las 11.25 A. M.: Presidente, señor Federico Prain; vicepresidente, señor Miguel Hipólito; tesorero, señor Víctor Contreras; secretario, señor F. Pacheco; pro-secretario, señor Manuel Olivares, y director, señor Enrique Edye.

A pedido expreso de la Liga Valparaíso, vendrá a Santiago a presenciar el match, el donante del trofeo, el distinguido caballero porteño, secretario del Sporting, señor Alfredo L. S. Jackson.

El Directorio de la Liga Metropolitana prepara a sus visitas diversos festejos, entre los cuales sobresale un banquete que les ofrecerá después de terminado el match.

LA TRIBUNA OFICIAL

Han sido especial invitados a presenciar el encuentro desde la tribuna oficial S. E. el Presidente de la República, Intendente de Santiago, Alcaldes de la I. Municipalidad, miembros de la Comisión Nacional de Educación Física, miembros honorarios de la Liga Metropolitana, dirigentes deportivos y redactores de deportes de diferentes diarios y revistas.

CATALAN, centro medio zaguero de Valparaíso

Se nos encarga hacer presente que la entrada a este recinto sólo se permitirá previa presentación de la tarjeta invitación que se ha enviado a estas personas y que por ningún motivo se violará esta disposición.

LA CANCHA INDEPENDENCIA N.o 1

Este cómodo terreno en donde se verifican casi todos los grandes partidos, ha sido arreglado especialmente para este encuentro, encontrándose en inmejorables condiciones tanto para el público como para los jugadores.

Un servicio especial de tranvías y autobuses, darán toda clase de facilidades al público para su rápido y seguro traslado a la cancha.

Una excelente banda militar amenizará la reunión.

Los precios han sido fijados en tres pesos tribunas, un peso cincuenta galerías de cancha y cinco pesos sillas numeradas.

* * *

CONFEDERACION CHILENA DE DEPORTES. — Este organismo se organizará hoy, a las 7 P. M., en Huérfanos 1062, tercer piso.

LIGA INFANTIL DE FOOTBALL. —Partidas para el Domisgo próximo:

1.a Serie

Wanderer. — Independencia; cancha Magallanes. — Hora: 11; árbitro, señor Planas.

1.a Serie B.

San Eugenio. — Balmaceda. —Hora: 11; cancha: Santiago. — Arbitro, señor Vargas.

3.a Serie

Wanderer. — Nottingham (definición), cancha: Magallanes. — Hora: 10. — Arbitro, señor Weitz.

Directores de cancha:
Magallanes, señor Otaíza.
Santiago, señor Barros.

OROMPELLO I CON OROMPELLO II.—El Domingo próximo, a las 3 P. M., en la cancha Esperanza se llevará a efecto este amistoso.

SPORTIVO LINCOYAN I CON CHILE ATLETICO. — El próximo Domingo, a las 4 P. M., en la cancha "San Ramón", ante el árbitro señor Manuel Peña, se llevará a efecto este encuentro por la competencia de la 2.a serie de la "Liga Obrera".

Los socios del Lincoyán se reunirán el Viernes, a las 8 P. M., en Chacabuco 27.

* * *

FALLECIMIENTO DE UN DEPORTISTA. — Víctima de una larga y cruel enfermedad, ha dejado de existir en la mañana de ayer el conocido y prestigioso deportista señor Luis Norambuena V.

Entusiasta admirador de los deportes, mientras su salud se lo permitió, militó en las filas del Liverpool F. C., siendo uno de sus socios fundadores. Desempeñó en más de una temporada el cargo de secretario de la institución, puesto que sirvió con especial solicitud.

Debido a la cruel enfermedad que sufría, se vió en estos últimos años obligado a abandonar la vida activa en el seno de esta institución.

El Liverpool F. C., como una demostración de gratitud y sincero aprecio por los servicios prestados al club, le discernió en 1919 el título de Miembro Honorario de esta institución.

A los funerales de este deportista, que se efectuarán hoy a las 4 P. M., saliendo de calle Nataniel 1949, nos pide el Liverpool F. C., citar a todos sus asociados y relaciones deportivas a la hora y lugar indicados.

* * *

WANDERER INFANTIL III CON SANTIAGO INFANTIL III.—Esta partida se jugará el Domingo, a las 10 A. M., en la cancha Santiago.

CASA MUZARD CON CASA GATH Y CHAVES.—Mañana, a las 3.30 P. M., se llevará a efecto en los hermosos Campos de Juegos que posee la Casa Gath y Chaves, en Los Leones, esta interesante partida de foot-ball, que promete resultar muy interesante.

El sólo hecho que compitan jugadores de la talla de Frías, Castelblanco, Gatica, Morales, por el Casa Muzard y Vives, Troncoso, García y otros por el Gath y Chaves, nos hace prever que el encuentro en cuestión será todo un acontecimiento deportivo en la capital.

Jugarán de preliminar el II equipo de la Casa Muzard, con el seleccionado de las Compañías de Seguro de Santiago, quienes se han sometido a un riguroso entrenamiento.

En la partida del Casa Muzard y Gath y Chaves, se disputarán 11 artísticas medallas, donadas por un conocido deportista.

Este encuentro será dirigido por el señor Oscar N. García, persona que goza de generales simpatías de parte de nuestros aficionados, por las excelentes cualidades de árbitro que posee.

"Los Sports"

Hoy será entregado a la circulación el número 30 de este semanario nacional con abundante material de lectura y numerosas fotografías de palpitante actualidad deportiva, tanto nacional como extranjera. El sumario es el siguiente:

Héctor Benaprés, campeón chileno de lanzamiento del disco. (Gran portada). — El día deportivo del Ejército y de la Marina.—El campeonato suramericano de Lawn-Tennis.—Los deportes en Rengo.—Con el campeón del Ejército chileno. Una entrevista al teniente 1.o Ernesto Contador Navarrete. Su vida deportiva.—Los Boy-Scouts y los hombres de mañana. — Audax Italiano contra América Foot-ball Club de Rancagua.—El compeonato automovilístico del kilómetro que se correrá mañana.—La vuelta a Francia en Bicicleta.—Un campeón de natación. — De Talcahuano.—¿Quiere usted crecer?—El Marruecos Foot-ball Club celebra su aniversario.—Preparando la olimpiada nacional del 13 y 14 de Octubre. (Página central con numerosas fotografías y resultado de las pruebas).—Al márgen de nuestro box. Benny Leonard hace interesantes declaraciones. Pablo Suárez—Las selecciones de la Federación de Box.—Pro acercamiento. — El automóvil más veloz del mundo.—Una revista de gimnasia en el Instituto de Humanidades.—El circuito ciclista de Santiago.—Los obsequios de "Los Sports".—Las actividades deportivas en Valdivia.—Graham Rowe se adjudica la Copa Wotherspoon en la Liga Bancaria.—El primer concurso de "Los Sports". Resultado del Sorteo.—De Iquique.—Actualidades porteñas.—En el Coliseo de Valparaíso se desarrollan interesantes competencias boxeriles.—Inter Office Basket Ball. Foot-ball. Tiro al blanco.—La Liga San Felipe empata con la Liga Esmeralda.—En el próximo número completa información gráfica de las fiestas del Ejército y la Marina en Valparaíso.—Nuestros aficionados. Don Alejandro de la Barrera, campeón de peso liviano amateur.

ATLETISMO

NATIONAL SPORTING CLUB.— En la sesión del Miércoles último, fueron aprobadas las bases presentadas por el director de atletismo señor Humberto Soto, para llevar a efecto un campeonato atlético interno en disputa de una hermosa copa de plata, donada por el nuevo presidente, señor A. Guzmán.

El campeonato constará de cuatro torneos y será computado por puntos en cada uno, cuyos ganadores obtendrán en el primer puesto 3 puntos, el 2.o, 2 puntos, el 3.o 1 punto.

El primer torneo será para novicios y se llevará a efecto el 21 de Octubre, con el siguiente programa: 100, 200, 400 y 800 metros planos; 1 500 metros marcha; 110 metros vallas; saltos: largo y alto con y sin impulso; lanzamientos: de la bala dardo y disco; y salto de la garrocha. Las inscripciones se reciben en San Antonio 30.

FEDERACION UNIVERSITARIA DE DEPORTES. — Cita a sesión de Directorio para hoy a las 9 1|4 P. M. en "El Mercurio".

Se encarece la asistencia a los señores A. Carrillo y D. Aguayo.

Liga Atlética de Santiago

LA PUNTUACION POR EL TROFEO AUDAX ITALIANO

Conocido oficialmente el resultado de la carrera a Puente Alto y Ascensión al San Cristóbal, la disputa por la copa Audax Italiano ha quedado clasificada como sigue:

1.o Fernando Acuña, 32 puntos del club Hannes Kolehmainen; 2.o Ramón Espinoza, 28 puntos; 3.o Armando Dotte, 22 puntos; 4.o Alberto González, 15 puntos; 5.o Desiderio Silva, 14 puntos; 6.o Ernesto Villarroel, 12 puntos; 7.o y 8.o Pedro Pérez y Manuel Aguilera con 10 puntos; 9.o y 10.o, Manuel Arce y Juan Menares, con 9 puntos cada uno.

La competencia terminará el 28 del presente con la carrera Santiago-Peñaflor.

—Cita a junta general de directorio, delegados y corredores, para hoy Viernes, a las 7.30 P. M., en San Diego 224.

Se recomienda la asistencia de los señores Ibar, Roatti, Pino, del corredor Manuel Madrid y de los representantes del Atlético Royal.

EXCURSIONISMO

EL CENTRO DEPORTIVO "LOS PIRINEOS"

SUS LABORES EN LA TEMPORADA

Numerosa asistencia de socios obtuvo la junta general de esta colectividad que se reunió antenoche en sus salones de la Avenida 10 de Julio 1013.

La sesión tenía especial importancia por cuanto había pendientes diversos asuntos, los que, después de breves debates fueron despachados en la forma siguiente:

Delegados ante la Federación de Excursionistas: fueron nombrados los señores: Modesto Villar en propiedad y Manuel Sola, suplente.

Elección de la nueva mesa directiva.— Se fijó para el Domingo 28

Celebración del 9.o aniversario.— Se recordó la próxima conmemoración del noveno aniversario de la fundación del Centro y se nombró en comisión, a los señores Baldomero Díaz, Eduardo Saavedra, Modesto Villar, Manuel Sola, Manuel Becerra y Luis Pezoa G., para que confeccionen un programa social y deportivo.

Torneo atlético del Domingo.— Se tomó conocimiento de los atletas que intervendrían en el torneo de la Federación de Excursionistas y se acordó citar a los señores: Gajardo, Pau, Uranga, Navarro, T. Silva V. Flores, M. Sola, para el Viernes, a las 9.30, en la secretaría como también a todos los socios que deseen participar.

Se agradeció a la comisión municipal pro reuniones deportivas, el obsequio de un juego de ping pon.

Equipo de basket ball.— Quedó formado por los siguientes socios. M. Sola, J. Pacheco, A. Pau, V. Flores, E. Saavedra, L. Pezoa y B. Díaz.

* * *

El torneo del próximo Domingo

Los círculos excursionistas trabajan activamente por el éxito de la reunión deportiva deportiva que se verificará el próximo Domingo, a las 9 A. M., en los Campos de Sport de Ñuñoa.

En esta forma, los cuerpos Hispano Americano, Los Pirineos, Jorge Matte, Hernando de Magallanes, Caupolicán, entrenan cuidadosamente a los elementos que habrá de representarlos en esta competencia.

Como ya lo hemos manifestado el señor don Jorge Matte Gormaz que ha comprendido los simpáticos fines deportivos de los excursionistas, ha donado tres trofeos, que serán los estímulos que reciban las instituciones vencedoras.

Las inscripciones continúan abiertas de 6 a 7.30 P. M., en Huérfanos 1062, tercer piso, y de 9.30 a 11 P. M., en la secretaría, 10 de Julio 1013.

CUERPO DE EXPLORADORES "MAGALLANES".—Para hoy, a las 7 P. M., se cita al directorio y atletas de este cuerpo en la secretaría, para tratar importantes asuntos relacionados con el torneo atlético de la F. de E. de Chile, que se llevará a efecto el próximo Domingo. Se ruega encarecidamente la asistencia a esta reunión, a los señores J. Cruz, Arriaza, Aguila, Gálvez Fuentes, García, Droguett y Ahumada.

CUERPO DE EXXPLORADORES "PILOTO PARDO".— Cita a junta general para hoy, a las 8 P. M. en Santos Dumont 1043. Tabla: La próxima exploración al cerro Pan de Azúcar y varios otros asuntos de importancia.

* * *

CUERPO DE EXPLORADORES CAUPOLICAN. — Mucho entusiasmo se nota en esta colectividad por participar en la 2.a competencia atlética que ha organizado para el Domingo próximo la dirigente del excursionismo.

Damos a continuación la lista de los atletas que participarán en las diversas pruebas que se desarrollarán:

100 metros planos. — Guillermo Maldini, Enrique Mall, R. Olmos.

200 metros planos. — Guillermo Maldini, Pedro Sureda, Enrique Mall.

Lanzamiento de la bala. — Enrique Mall, y Pedro Sureda.

Salto largo. —Enrique Mall, Alberto Díaz, Pedro Sureda, H. Tapia y Emilio Navia.

Salto alto. — Pedro Sureda y Enrique Mall.

Lanzamiento del dardo. — Alberto Díaz, Humberto Tapia, Enrique Mall y Antonio Quijada.

1500 metros planos. — Guillermo Maldini, E. Venegas, Humberto Tapia y Alberto Díaz, Pedro Sureda, Emilio Navia y Eduardo Beltrán.

Posta 4 x 100. — Equipo compuesto por los señores Humberto Tapia, Guillermo Maldini, Enrique Mall y Pedro Sureda.

—Cita a todos los atletas inscritos a entrenamiento para mañana Sábado a las 3 P. M. en la cancha Caupolicán.

CLUB DEPORTIVO FLAMENGO —Cita al Directorio para mañana a las 6 y media P. M., en Avenida San Luis 1540 (casa 11).

MOTOCICLISMO

CLUB MOTOCICLISTA NACIONAL.— Dado el número de inscritos y el entusiasmo que hay por asistir a la primera reunión de Primavera que organiza el Club Motociclista Nacional, para el Domingo próximo, no dudamos por un momento que esta excursión despertara el entusiasmo a los amantes de este deporte, un tanto muerto este último tiempo.

A la hora de partida, que será las 8 A. M., el capitán de ruta impartirá órdenes precisas a los excursionistas, a fin de evitar contratiempos que perturbarían el desarrollo del programa.

Se ruega encarecidamente a los socios llevar sus insignias y gallardetes.

CICLISMO

"CLUB CICLISTA CONDOR".— Cita a junta general para hoy, a las 9 P. M., en la secretaría de "La Unión Ciclista de Chile".

Tabla: Eliminación de los socios morosos. Inscripción en los nuevos registros de los socios activos.

CLUB CICLISTA ARCO IRIS. — Esta institución está preparando una carrera a San Bernardo, que se efectuará el 14 del presente en una quinta de sus alrededores.

Se pone en conocimiento de las personas que deseen participar en esta fiesta, que las inscripciones se cerrarán impostergablemente el Jueves 11 del presente, y se continúan recibiendo en San Antonio N.o 150.

CITACIONES

Magallanes F. C. — Directorio para hoy, a las 6.30 P. M., en el estudio del Presidente del Club, para tratar sobre calendario del Magallanes para lo que resta de la presente temporada y otros asuntos de carácter interno.

Wanderer F. C. — Junta general para hoy, a las 8.30 P. M., en Escanilla esquina de Pinto.

Santiago Rangers F. C. — Directorio para hoy, a las 9 P. M., en Purísima 215.

Atlético Galvarino F. C. — Directorio y Capitanes de los cuatro equipos, para hoy, a las 8.45 P. M., en San Diego 224.

CIGARRILLOS
"CAMBIO"
son los mejores de CHILE,
a 20 CENTAVOS.
C. DOMINGUEZ
SAN DIEGO 1246.
Depositario
O—16

Nervios cansados, hombres débiles, falta de voluntad y energías, encuentran mejoría rápida con VITALINA.

Jabon Balsámico
es el mejor

Gath & Chaves
SE NECESITAN BUENOS
OPERARIOS VESTONEROS
en el DEPARTAMENTO SASTRERIA MEDIDA (2.o piso).
Inútil presentarse sin muestra.

GRATIS

En cumplimiento de un voto, ofrezco indicar el tratamiento con que me mejoré radicalmente en pocos días, de las vías urinarias y la vejiga.
Dirigir carta a
Casilla N.o 2864
SANTIAGO
4-Oct.

FUME LOS CIGARRILLOS
0.40 DE MODA 0.40
"MILONGUITA"
DEPOSITARIO EXCLUSIVO
A. C. Zimmermann HUERFANOS 1059. TELEF. 1344

"LA PODEROSA"

Ha triunfado en toda la línea

Una Victoria Decisiva

La Iltma. Corte de Apelaciones de Santiago confirma el fallo de 1.a instancia que manda sobreseer definitivamente, declarando que "LA PODEROSA" no ha cometido los delitos de estafa y lotería que insidiosamente denunció al Juzgado el Promotor Fiscal don Manuel Matus.

Después de una campaña de nueve meses en que hemos destruído completamente una odiosa confabulación formada en contra nuestra, hemos obtenido un triunfo aplastante y definitivo, sobre nuestro gratuito e interesado acusador, el Promotor Fiscal en lo Criminal de Santiago, don Manuel Matus, quien,—como se recordará,—acusó a nuestra Sociedad ante uno de los Juzgados del Crimen de Santiago el 5 de Enero del presente año, como que cometía los delitos de lotería y estafa, haciéndola aparecer como una Sociedad formada por un grupo de estafadores sin conciencia, entre los que se destacaban el Senador don Guillermo M. Bañados, el Diputado don Artemio Gutiérrez y otros parlamentarios demócratas.

Jamás había sido presentada ante los estrados judiciales por un funcionario público una pieza tan injuriosa, tan grosera y tan llena de inexactitudes como la denuncia en contra de "La Poderosa" presentada por el Promotor Fiscal don Manuel Matus a la Excma. Corte Suprema, primero, y al 2.o Juzgado del Crimen, después.

Si los cimientos de "La Poderosa" no hubieran sido tan sólidos, esa acusación fiscal y la persecución odiosa de que se la hizo víctima después, habrían causado la ruina total y definitiva de esta institución, que no ha tenido otro delito que ser fundada y organizada por hombres modestos; por este delito ha sido perseguida desde su fundación, como si el monopolio de los negocios, de la honradez, de la iniciativa y de la energía, lo tuvieran en este país únicamente aquellos que pertenecen a las clases privilegiadas.

Pero confiamos siempre en que se nos haría justicia.

No creemos en la relajación del Poder Judicial y en que sólo exista justicia para el poderoso, para el favorecido por una fortuna o por un apellido, a pesar de reconocer que existen funcionarios judiciales que deshonran a la magistratura, porque se valen del puesto que desempeñan para ejercitar actos odiosos de persecución personal o política.

La Iltma. Corte de Apelaciones nos ha vindicado ampliamente ante el país entero, de la acusación infundada del Promotor Fiscal señor Matus, y ha declarado, al confirmar en todas sus partes la sentencia de sobreseimiento definitivo dictada por el 2.o Juzgado del Crimen, con fecha 24 de Julio último, que "La Poderosa" no es una lotería ni ha cometido el delito de estafa o engaño denunciado por el Fiscal.

Es necesario que el público conozca en detalle todos los secretos del sumario, a fin de que se dé cuenta cabal de la verdadera finalidad de "La Poderosa", de lo que significa la acusación de que se la hizo víctima y de lo que representa para el futuro de la Sociedad el fallo terminante a su favor expedido por la Iltma. Corte de de Apelaciones.

En breve iniciaremos la publicación de las piezas más importantes del sumario y esperamos que el público se interese por su lectura, a fin de que pueda verificar una vez más, con documentos oficiales, la solidez de nuestra Sociedad y al mismo tiempo la ninguna consistencia que tenía la acusación formulada contra ella por el Promotor Fiscal señor Matus.

Podremos, pues, dedicarnos con tranquilidad a desarrollar nuestros negocios de acuerdo con el programa que teníamos elaborado, programa cuyo desarrollo hubimos de interrumpir mientras se pronunciaba el fallo que vendría a inmunizarnos en lo sucesivo de los ataques insidiosos o interesados.

ARTEMIO GUTIERREZ y Cía.

Santiago, Octubre 3 de 1923.

CLUB HIPICO
LAS CARRERAS DEL PROXIMO DOMINGO

Excepcionalmente interesante se presenta la cartilla hípica elaborada para la próxima reunión en nuestro principal hipódromo.

Las ocho pruebas que componen el programa han reunido cada una de ellas numerosas anotaciones, y la principal de ellas la constituye el clásico "La Huasca" sobre una distancia de 1.800 metros para productos de 3 años, descartando el ganador de "El Ensayo".

A disputar los $ 15,000 de recompensa se presentarán diez competidores, exceptuando a Yet, cuya inscripción es inexplicable, ya que no ha hecho aún su debut, todo el resto de los participantes lleva opción a adjudicarse el triunfo. Sin duda alguna que son: Yokoska, por su triunfo en El Ensayo Chico, Ardellón, por su campaña; Chevrolet, por su honroso 2.o detrás de Almodovar en "El Ensayo", y Kongo, que día a día demuestra mayores progresos, los que más se destacan para obtener la victoria.

En la prueba inicial que está destinada a productos de 3 años no ganadores, Kosciusko, Farolillo y Macaulay, deberán disputarse el favoritismo del público. Los tres han figurado ya en el marcador, y es por esta razón que son los más indicados.

Los Robles, Joy Bird, Partiquina y Guitón son las cartas más dignas de crédito en la prueba siguiente, carrera condicional sobre 1,400 metros.

Un modesto lote de competidores ha reunido la 3.a carrera y son en ella a nuestro juicio, Pintura, Chañar, Castilla y Todo Ilusión los inscritos con mayores probabilidades de triunfar.

Tan mediocre como el anterior es el lote que participará en el premio Júpiter; Sangre y Arena, Tierra Blanca, Xama y Virada son los que cuentan con más chance.

El handicap de la 5.a carrera sobre 1,100 metros es una verdadera lotería y en él pueden ganar tanto Provenza que carga el top-weight, como Golosina, que va a 43 kilos.

En la prueba de fondo, a pesar de la montaña que le ha correspondido a Welladay y de su mala performance del Domingo último, debe ser la favorita y también la vencedora.

Termina la reunión con un handicap de 1,100 metros, prueba que ofrece un alto interés, dado el selecto número de participantes especialistas en la distancia, siendo obra de suerte el dar con el ganador.

Cigarrillos La Vencedora
HABANOS SELECCIONADOS
80 cts
LA CAJETILLA

PROBABLES MONTAS Y COMPETIDORES

1.a CARRERA.—1,600 METROS
Mentirosa 57, J. Urzúa.
Habilosa 54, no corre.
Ilatina 57, O. Contreras.
Kociuscko 55, N. Núñez.
Farolillo 56, L. A. Zamorano.
Makaulay 56, J. M. Baeza.
Yumbel 56, M. Aranda.
Knave 56, I. Torres.
Waxy 54, L. H. Huerta.
Yet 56, A. Garay.

2.a CARRERA — 1,400 METROS
Los Robles 58, V. Jara.
Wintengreen 58, no corre.
Joy Bird 58, J. F. Bernal.
Indino 56, no corre.
Santa Tecla 56, A. Garay.
Boggie 56, Arm. Nieto.
Partiquina 56, O. Contreras.
Guiton 56, M. Núñez.
Felpa 52, J. Urzúa.
Poruña 54, A. Molina.

3.a CARRERA — 1,500 METROS
Gitanillo 59, L. H. Huerta.
Ramuncho 58, V. Jara.
La Alegría 56, J. Urzúa.
Gorgonzola 56, C. Santander.
Pintura 56, P. Olguín.
Prothos 56, N. N.
Chañar 56, P. 2.o Rebolledo.
Sin duda 54, J. Vergara.
Castilla 53, O. Contreras.
Black Queen 53, M. Núñez.
Todo Ilusión 50, Z. Ayurto.
Alavy 49, L. Bravo.
Adición 48, J. Pinto.
Garonne 46, L. A. Soto.

4.a CARRERA — 1,500 METROS
Sangre y Arena 58, J. Urzúa.
Finisterre 57, L. Gómez.
Guante Rojo 56, N. Ramírez.
Tierra Blanca 55, O. Contreras.
Xama 55, P. Olguín.
Praliné 53, C. Santander.
Tendal 52, H. Ramírez.
Ferrocarrilero 52, J. Pinto.
Illapelino 52, Arm. Nieto.
Virada 50, A. Venegas.
Marconigrama 50, M. Núñez.
Rubicón 46, S. Fuentes.
Maraca 47, P. Silva.
Farnesio, 55, M. Aranda.

5.a CARRERA.— 1,100 METROS
Provenza 58, E. Escobar.
Fósforo, 54, R. Hernández.
Toldilla, 54, no corre.
Shackleton, 54, A. Molina.
Carbonero, 55, G. Guerra.
Alava, 53, O Contreras.
War Queen, 52, Arm. Nieto.
Whip, 52, J. Pinto.
Yordino, 50, E. Rebolledo.
Alacrán, 49, M. Núñez.
Sovering, 47, P. Silva.
Variable, 46, A. Sánchez.
Hesperia, 44, P. 2.o Rebolledo.
Aralar, 44, N. N.
Honolulu, 43, N. N.
Golosina, 43, S. Jiménez.
Wintergreen, 51, J. Urzúa.

6.a CARRERA. — 1,800 METROS
Yockoscka, 55, A. Molina.
Ardelión, 54, G. Guerra.
A. Chenier, 54, J. M. Baeza.
Chevrolet, 54, V. Jara.
Inconstante, 54, M. Pérez.
Kongo, 54, H. Ramírez.
Mal Día, 54, Arm. Nieto.
Yorcker, 54, J. F. Bernal.
Go On, 52, J. Vergara.
Yet, 52, M. J. Silva.

7.a CARRERA. — 2,600 METROS
Welladay, 60, R. Hernández.
Jaramago, 45, J. Pinto.
Palillo, 43, P. 2.o Rebolledo.
Smart, 41, R. Astorga.
Atorrante, 40, C. Guerra.
Tando, 40, P. Silva.

8.a CARRERA. — 1,100 METROS
Pega Pega, 59, A. Molina.
Mahmond, 56, V. Jara.
Pitillo, 53, J. Vergara.
Virgilio, 53, Z. Bravo.
Alavy, 50, G. Guerra.
Los Robles, 50, N. N.
Camueso, 49, P. 2.o Rebolledo.
Zapallar, 49, O. Contreras.
Farrutin, 44, P. Silva.
Jaguar, 44, U. Ibarra.
Pegote, 43, R. Astorga.

ARRIENDO DEPARTAMENTO
con tres piezas grandes y bonitas, cuarto de baño y cocina independiente, a tres cuadras de Alameda.— PRECIO: MODICO.
SAN DIEGO N.o 355

UN CONCURSO SENSACIONAL
Sólo podran tomar parte los que sepan
LEER Y ESCRIBIR
A=B=C
1122 x 19.500
AQUI ESTA LA CLAVE
DETALLES SENSACIONALES MUY PRONTO
Podrá Ud. ganarse desde
5 HASTA $ 1,000
sin desembolsar ni un solo centavo.

CHACRAS COMPRA - VENDE FUNDOS
Alfredo Tagle Rodríguez
Catedral 1137-Casilla 3132

LOS TRABAJOS EFECTUADOS EN LA MAÑANA DE AYER

(Pista de arena)

Yokoska

montada por U. Núñez y **José Gener**, por un aprendiz, trabajaron una vuelta en 2.18, ganando Yokoska por 3 cuerpos.

Inconstante

montado por G. Guerra, y **Papagayo**, por L. Gómez, pasaron una vuelta en 2.15 1|5, ganando **Papagayo** por tres cuerpos.

Jaramago

montado por S. Quiroz y **General**, por un aprendiz, trabajaron fuerte una vuelta en 2.14, llegando iguales.

Indino

montado por un aprendiz movió 500 metros en 32; después de un regular descanso, repitió igual distancia en 32.

Almodovar

montado por G. Guerra largó a voluntad 1,800 metros, haciendo los últimos 1,600 metros en 1.53 2|5.

Sangre y Arena

montada por J. Urzúa, y **Porthos** por U. Ibarra, atropellaron 700 metros en 46 2|5, llegando iguales; después de un descanso repitieron la misma distancia en 46 3|5, llegando nuevamente iguales.

Finisterre

montada por L. Gómez, largó 1,400 metros en 1 35 3|5.

Fósforo

montado por R. Hernández, movió 600 metros en 40.

War Queen

montado por L. Agurto, movió 400 metros en 25; después de un descanso repitió igual distancia en 25.

Injuria

montada por un aprendiz, pasó 700 metros en 47 2|5.

Penrod

montado por R. Hernández, pasó 1,800 metros a voluntad en 2.9 2|5.

Castilla

tad 1,600 mtrs.; en los últimos 1,400 metros en 1.32 3|5.

Pitillo

montado por un aprendiz, movió 700 metros en 46, después de un descanso, repitió igual distancia en 45 cuatro quintos.

Gran Maestre

montado por un aprendiz, largó 1,400 metros en 1.38 2|5.

Quilpué

montado por L. A. Zamora, y **Farolillo**, por un aprendiz, pasaron 1,400 metros en 1.35, llegando iguales.

Mentirosa

montada por J. Urzúa, pasó a voluntad 1,600 metros en los últimos 1,400 metros marcó 1.39 3|5.

Tefuiste

montado por R. Henríquez, y **Rubicón**, por un aprendiz, largaron 1,400 metros en 1.38, llegando iguales.

La Princesa

montada por un aprendiz, pasó 1,400 metros en 1.35 3|5.

Virada

montada por P. 2.o Rebolledo pasó 1,400 metros en 1.36.

Emily

montada por Armando Nieto, largó 800 metros en 54 3|5.

Mal Día

montado por Arm. Nieto, pasó 700 metros en 46 3|5, después de un descanso repitió 800 metros en 53.

Andrea Chenier

montado por J. Vergara, trabajó una vuelta fuerte; en los últimos 1,600 metros marcó 1.55.

Puelche

montado por S. Quiroz, movió 700 metros en 4. 3|5, después de un descanso, repitió igual distancia en 46.

Alavy

montado por G. Guerra, movió 600 metros en 38.

Puente Alto

montado por J. M. Baeza, atropelló 700 metros en 44 1|5.

Yumbel

montado por M. Aranda, largó 7 metros en 46 3|5., después de un descanso repitió en 46.

César Borgia

montado por un aprendiz, movió 600 metros en 42.

LOS REMATES DE MAÑANA

Mañana tendrá lugar en el Tattersall del Club Hípico dos remates de importancia, como son los de los Haras Cunaco y Ñipaco.

Los productos se han encontrado en exhibición durante la semana y numerosos han sido los aficionados que han ido a examinarlos, causando muy buena impresión los hijos de Burgomaster en Batalle II, Kena, Ventimiglia y Terracotta, una propia hermana de Paf y un potrillo de Pibe en Miss Olga.

He aquí los detalles de los dos remates:

HARAS CUNACO

Potrillos

Marly, alazán, nacido el 8 de Setiembre de 1921, por Burgomaster y Hosanna, ésta por Rodilard. Hermano de vientre de Lombardía, Pompeyo y Finlandia, ganadores.

Marcó del Pont, mulato, nacido el 8 de Setiembre de 1921, por Burgomaster y Kena, ésta por Stiletto. Hermano de vientre de Belisario, ganador de clásico.

Capitolio, mulato, nacido el 26 de Octubre de 1921, por Burgomaster y Alhucema, ésta por Orange. Hermano entero de Madagascar y Minoru, ganadores.

Aranjuez, colorado, nacido el 3 de Octubre de 1921, por Burgomaster y Batalla II, ésta por Brandzen. Hermano de vientre de Malakoff, ganador de "El Derby", "Polla de Potrillos", "Copa Jackson", "Valparaíso Sporting Club", "El Debut" y de 111,300 pesos en premios.

Potrancas

Sofronia, mulata, nacida el 14 de Octubre de 1921, por Burgomaster y Riga, ésta por Lord Bobs. Riga es hermana de vientre de Glasgow.

Westfalia, alazana, nacida el 5 de Setiembre de 1921, por Burgomaster y Ventimiglia, ésta por Lord Bobs. Propia hermana de Saint Denis.

María Vescera, colorada, nacida el 8 de Setiembre de 1921, por Burgomaster y Terracotta, ésta por Bolívar. Propia hermana de Infiesto, ganador de "El Tanteo".

Tarragona, mulata, nacida el 5 de Setiembre de 1921, por Burgomaster y Australia, ésta por Orzil.

Castellamare, alazana, nacida el 18 de Setiembre de 1921, por Burgomaster y Porte Cigarette, ésta por Marte II.

Munda, alazana, nacida el 28 de Octubre de 1921, por Burgomaster y Lhassa, ésta por Le Samaritain. Propia hermana de Sebastopol y Loma Blanca, y de vientre de Marconi.

Otumba, mulata, nacida el 27 de Octubre de 1921, por Burgomaster y Viva, ésta por Almaviva.

Monza, tordilla, nacida el 12 de Setiembre de 1921, por Lord Bobs y Ukrania, ésta por Burgomaster.

Armenonville, colorada, nacida el 15 de Octubre de 1921, por Pirapó y Avelina, ésta por Calepino. Propia hermana de Pelusa, Paf, Pega Pega, Pelo de Oro, Pacotilla y Pacato.

Eneida, alazana, nacida el 29 de Octubre de 1921, por Fernet y Bright Girl, ésta por Sunbright. Bright Girl es ganadora de clásico.

Sangra, alazana, nacida el 23 de Setiembre de 1921, por Burgomaster y Royal Leaf, ésta por Royal Oak. Hermana de vientre de Fenicia.

HARAS ÑIPACO

Fan-Fan, potrillo alazán, nacido el 23 de Noviembre de 1921, por Pibe y Miss Olga por Burlesco.

Miss Olga, ganadora, es propia hermana de Darwin y de Paradox, buenos ganadores.

Avaro, potrillo colorado, nacido el 5 de Octubre, por Pibe y Cicatera, por Crowhurst.

Cicatera es hermana de vientre de Puff.

Compadrito, potrillo alazán, nacido el 28 de Octubre, por Pibe y Blinck Bonny, por Thormanby II.

Uritona, potranca mulata, nacida el 23 de Noviembre, por Pibe y Chicana, por Old Man.

Es propia hermana de Paradox y de vientre de Darwin y Miss Olga.

Malharia, potranca colorada, nacida el 18 de Octubre, por Pibe y Delfa, por Crowhurst.

Es propia hermana de Partiquina.

Dione, potranca colorada, nacida el 11 de Noviembre, por Pibe y Dogaresse, por Crowhurst.

Jabon Balsámico es el mejor

Encargue sus Trajes
A LA
SASTRERIA LONDON
y será bien atendido.
DELICIAS 2824
0—7

HACE MAS DE 35 AÑOS
QUE SOMOS ESPECIALISTAS EN

CARRETILLAS
PARA TODA CLASE DE MATERIALES
ROBINOVITCH E HIJO
INGENIEROS FABRICANTES
SANTIAGO, HUERFANOS 2653 CASILLA 1234
LA FABRICACION DE

Nuestras carretillas son tan buenas como las importadas, y tienen la ventaja que la masa de la rueda es de fierro endurecido. Y la superioridad sobre las importadas de que cada una de sus piezas pueden ser reemplazadas, facilmente, con nuestros repuestos, a muy bajo precio.

Además tienen Golillas de Seguridad patentada que impide que la tuerca se suelte o se caiga. Han sido adoptadas por el Ministerio de Industrias y Obra Públicas de Chile y es TIPO OFICIAL DE LOS FF. CC. del ESTADO.

Especiales para ladrillos y barro.

Gransurtido de ruedas en todos tamaños.

De venta en todas las buenas mercerías del país y en nuestra.

"Fundición y Fábrica"

Establecida en 1885
HUERFANOS 2653. — CASILLA 1234. — TELEFONO 1856

Buen Técnico
para Fábrica de Calzado, se necesita
Inútil presentarse sin acreditar competencia.
Dirigirse:
M. T., CASILLA 4519
PRESENTE

PRONOSTICOS DE LA PRENSA

En conformidad al resultado obtenido en la última reunión, los diarios y revistas que dan pronósticos para ambos hipódromos, han quedado en la siguiente situación:

CLUB HIPICO

		G.	P.
1.o	Los Tiempos	30	99
2.o	Las Ultimas Noticias	30	86
3.o	La Patria	29	91
4.o	Zig-Zag	28	93
5.o	El Mercurio	27	92
6.o	La Tarde	27	84
7.o	La Nación	26	98
8.o	El Diario Ilustrado	26	90
9.o	La Unión de Valparaíso	26	85
10.o	La Huasca	25	101
11.o	El Pronóstico	22	96
12.o	El Sapo	21	87

HIPODROMO CHILE

		G.	P.
1.o	El Diario Ilustrado	22	78
2.o	La Nación	17	83
3.o	El Mercurio	17	81
4.o	El Pronóstico	17	76
5.o	La Huasca	16	85
6.o	La Unión	16	73
7.o	La Tarde	16	60
8.o	Zig-Zag	15	76
9.o	La Patria	13	73
10.o	Los Tiempos	17	77
11.o	Las Ultimas Noticias	11	71
12.o	El Sapo	9	57

"LA HUASCA"

A primera hora aparecerá hoy el número 481 de la revista hípica "La Huasca", conteniendo amplias informaciones, tanto de Turf nacional como del extranjero.

HIPODROMO CHILE
COMENTARIOS SOBRE EL PROGRAMA DEL DO

Siete carreras forman el programa del Domingo en la mañana en el Hipódromo Chile.

En el premio Miquis sobre 900 metros con que se inaugura la reunión vemos con gran opción a Saltarella, Daine, Filina y Felicity.

Una verdadera lotería es la 2.a carrera sobre 900 metros, pues tan bien puede ganar Wisconsin que carga el top-weight, como Tronador, Jota y Jason, que llevan los pesos menores.

Iverdún parece ser la mejor carta en los 1,500 metros del premio Munición. Para escoltar al hijo de Olascoaga creemos que son Rabudo, Singoala y Negro, los con más títulos.

Por sus últimas performances creemos que Albaycín, Telilla, Minoru, Facuo y Costo son los animales con más opción para se los $ 1,500 asignados dor del premio Miquis.

Muy interesante es la sobre 1,500 metros, pues nes están muy divididas siguientes animales: Náufrago, Alicahue, Latorre y Gorgonzola.

El plato fuerte de la el premio Montaña sobre tancia de 1,500 metros han inscrito ocho animales de lo mejor que pisa las Hipódromo. Las mayores nes deben disputárselas tango, Poincaré y Toldilla.

La prueba de clausura dicap sobre 900 metros nuestro modo de ver la carrera Melusine, Xerosis Culhal-Cura y Costino.

PROBABLES MONTAS Y COMPETIDORES

1.a CARRERA. — 900 METROS
Saltarella 62, A. Godoy.
Atlética 52, S. Villanueva.
S. Torres.
Brío a Brao 51, A. Nieto
Felicity 51, J. Urzúa.
Marianita 51, M. Marín.
Judex 50, N. N.
Epping 50, A. Villagra.
Perito 48, G. Valencia.
Principichesca 47, S. Jiménez.
Castellano 47, L. Bravo.
Daine 46, P. Olguín.
[illegible] 45, P. Olguín.
Dienena 45, P. Rebolledo.
Honduras 44, R. Allen.
Talaris 43, A. Gutiérrez.

2.a CARRERA. — 900 METROS
Wisconsin 59, S. Villanueva.
Fatalist 56, L. Guzmán.
Aralar 55, M. Pérez.
Castellana 52, O. Contreras.
Col. Maduro 52, G. Guerra.
Piero 51, E. Escobar.
Balmoral 51, L. Bravo.
Finturera 50, M. J. Silva.
Yo 49, C. Santander.
Buena Seña 48, S. Jiménez.
Iliada 48, N. N.
Clao 47, J. Urzúa.
Pasajes 46, M. Núñez.
Taglioni 46, N. N.
Tronador 46, P. Rebolledo.
Jota 45, J. Pinto.
Jason 43, P. Silva.

3.a CARRERA. — 1,500 METROS
Rabudo 63, J. Vergara.
Pintura 57, no corre.
Tarnopol 54, G. Guerra.
Curioso 52, N. N.
Veldora 52, M. J. Silva.
Find Out 51, L. A. Orellana.
Negro 51, E. Escobar.
Gran Maestre 49, L. Bravo.
Singoala 48, E. Cáceres.
Tartana 48, O. Contreras.
Marcola 47, C. Santander.
General Gouch 46, S. Torres.
P. Charlie 46, S. Jiménez.
Iverdún 45, P. Rebolledo.
Sastre 44, P. Olguín.
Garonne 41, A. Gutiérrez.
Ferrocarrilero 40, J. Pinto.

4.a CARRERA. — 900 METROS
Hesperia 58, S. Villanueva.
Albaycín 56, J. Madrid.
Risa Loca 55, M. J. Silva.
Telilla 54, J. Pinto.
César Borgia 54, M. Pérez.
Minorú 52, J. Urzúa.
Ancoa 51, C. Santander.
Murciano 50, M. Núñez.
Richmond 49, no corre.
Facuo 49, S. Jiménez.
Assaye 47, P. Silva.
Coirón 46, A. Gutiérrez.
Costo 46, O. Contreras.

5.a CARRERA.—1,500 M
Santa Tecla, 59, A. Molina.
Náufrago, 57, G. Guerra.
Acalia, 55, J. Vergara.
Alicahue, 54, no corre.
Pimar, 53, M. Pérez.
[illegible] 51, L. Orellana.
Praliné, 51, A. Garay.
Junín, 51, P. Silva.
Prothos, 51, M. J. Silva.
Latorre, 50, E. Cáceres.
Pillullo, 49, C. Santander.
Witchcraft, 48, A. Nieto.
Gorgoszola, 43, J. Pinto.
Masanielo, 42, O. Contreras.
Injuria, 40, P. Rebolledo.

6.a CARRERA.—1,500 M
Emily, 58, A. Nieto.
Matango, 57, E. Escobar.
Poincaré, 56, S. Villanueva.
Toldilla, 50, G. Guerra.
Madagascar, 49, M. Aranda.
Náutico, 48, L. Bravo.
Iriarte, 47, P. Rebolledo.
Xanthia, 45, L. A. Soto.

7.a CARRERA.— 900 M
Melusine, 60, M. Pérez.
Xerosis, 53, J. Vergara.
Besarabia, 52, M. J. Silva.
Wagonetto, 52, M. Muñoz.
[illegible] 53, N. Ramírez.
Culhalcura, 52, A. Nieto.
La Nuez, 50, P. Rebolledo.
Pelendón, 48, J. Pinto.
Rotorta, 47, C. Castro.
Costino, 43, O. Contreras.
Madamo, 41, P. Olguín.

Sudores nocturnos, enfermedad, respiratoria, con ROBUROL.

NO SE OLVIDE
QUE
HOY
5 de OCTUBR
Se verifica el
ULTIMO SORTEO DE LOS BONOS DE 5 PESOS
Con un Premio Mayor de 7,000 pesos y 475 premios meno

Hemos resuelto, de acuerdo con el plan de trabajos y negocios que vamos a desarrollar en el futuro, suprimir el Bono de 5 pesos y por lo tanto, el Sorteo de Amortización correspondiente a estos Bonos, a contar desde el 5 de Noviembre próximo.

En reemplazo de estos Bonos de 5 pesos, emitiremos un Bono especial llamado

BONO DE PROPIEDAD

cuyo valor será de 10 pesos y que estará dividido en cinco quintos de dos pesos cada

Estos Bonos tendrán derecho a participar en un Sorteo que se verificará los 5 de cada mes, con premios muy importantes y vendrán a reemplazar a los Bonos 5 pesos suprimidos.

El Bono de Propiedad que emitirá "LA PODEROSA", vendrá a revolucionar todos sistemas conocidos hasta hoy en Chile y a resolver en forma práctica y sencilla el cil problema de la adquisición de propiedades económicas e higiénicas, que en la lidad no están al alcance de las personas de modestos recursos.

El primer Sorteo de los Bonos de Propiedad se verificará el

5 DE ENERO DE 1924

Se publicarán pronto los detalles completos de este nuevo Bono que llegará a el preferido de todos los hogares, por las grandes ventajas que significará su adquisición

APROVECHE HOY EL ULTIMO SORTEO DE LOS BONOS 5 PESOS

que tiene el siguiente programa de Premios:

1 PREMIO de.	$ 7,000	10 PREMIOS de.	$ 500
1 PREMIO de.	4,000	50 PREMIOS de.	100
5 PREMIOS de.	2,000	100 PREMIOS de.	50
8 PREMIOS de.	1,000	800 PREMIOS de.	20

Si usted sale premiado, obtiene con los 5 pesos, valor del Bono, el total del premio que le haya correspondido.

LO MEJOR QUE HAY EN EL PAIS PARA USTED

Vaya o mande hoy temprano a buscar su Bono a cualquiera de nuestras oficinas agencias.

AGENCIA GENERAL: GALERIA ALESSANDRI N.o 14
SUCURSALES:
San Diego 1015 — Franklin 1021 — Bascuñán Guerrero 458 — San Pablo 2510

TIENE TIEMPO HASTA LAS 12 DEL DIA

"La Poderosa"-Teatinos 33

OX AMATEUR

tchs de aficionados esta oche en el Hippodrome

REALIZA LA 13.a RUEDA L CAMPEONATO NACIONAL

ra la noche de hoy en el local Hippodrome Circo, la Federa- de Box de Chile, que con tanto o ha venido patrocinando la rción de los campeonatos na- los de aficionados, anuncia la

ERNANDO VALDENEGRO

a N.o 13 de esta interesante petencia.

iestro público ha seguido con és el desarrollo de este torneo. habrá de dar la representación Chile en el Tercer Campeonato mericano de Box, a realizarse imamente en Buenos Aires, y seguro asistirá en gran número o lo ha hecho en ruedas ante- s tanto más hoy, cuando uno

UILLERMO FUSSLOCHER

os encuentros que se efectuarán despertado un enorme entusias- entre nuestros amateurs: el ch que por la categoría medio no sostendrán los destacados onados Guillermo Fusslocher y nando Valdenegro.

stos dos muchachos, son, sin a alguna, los que más han so- ido en las eliminatorias, habiendo demostrado en los encuentros que llevan sostenidos, ser no una esperanza, sino una realidad de nuestro box amateur. Ambos han llevado un training completo, que les permitirá subir esta noche al ring, en un acabado estado de pre- [illegible] permitirá desarrollar una pelea llena de acometividad e interés.

Aparte del programa aficionado la Federación hará entrega a los campeones profesionales Humberto Guzmán y Filiberto Mery, de los títulos y cinturones que los acreditan como tales. Ambos boxeadores harán academias: Guzmán con Pezoa y Mery con Carlos Pérez.

Damos a continuación el programa completo del espectáculo:

1. Preliminar a 4 rounds entre aficionados.
2. Match a 5 rounds por la categoría peso mosca entre los aficionados señores Alberto Campusano y Heriberto Peña.
3. Match a 5 rounds por la categoría peso gallo, entre los aficionados señores Luis Lagos y Alejandro Escobar.
4. Match a 5 rounds por la categoría peso gallo, entre los aficionados señores: Domingo Muñoz y Arturo Palacios.
5. Entrega de los títulos de campeones peso mosca y gallo, a los profesionales Humberto Guzmán y Filiberto Mery, respectivamente.
6. Academias de Guzmán y Mery con sus entrenadores.
7. Match a 5 rounds por la categoría peso medio liviano, entre los aficionados Sres. Guillermo Fusslocher y Fernando Valdenegro.

La Federación de Box de Chile nos encarga citar par hoy, a las 11 A. M., en su local, a los aficionados que actuarán esta noche, a fin de verificar el pesaje.

Las entradas tendrán el valor de costumbre: galería, $ 2; platea $ 4, y ring, $ 8.

MAÑANA SE REALIZARA EN EL HIPPODROME CIRCO EL MATCH ENTRE LOS PESOS PESADOS C. SAAVEDRA Y J. BOYKIN

TERMINADOS LOS RESPECTIVOS ENTRENAMIENTOS, AMBOS CONTENDORES ESPERAN CONFIADOS LA VICTORIA

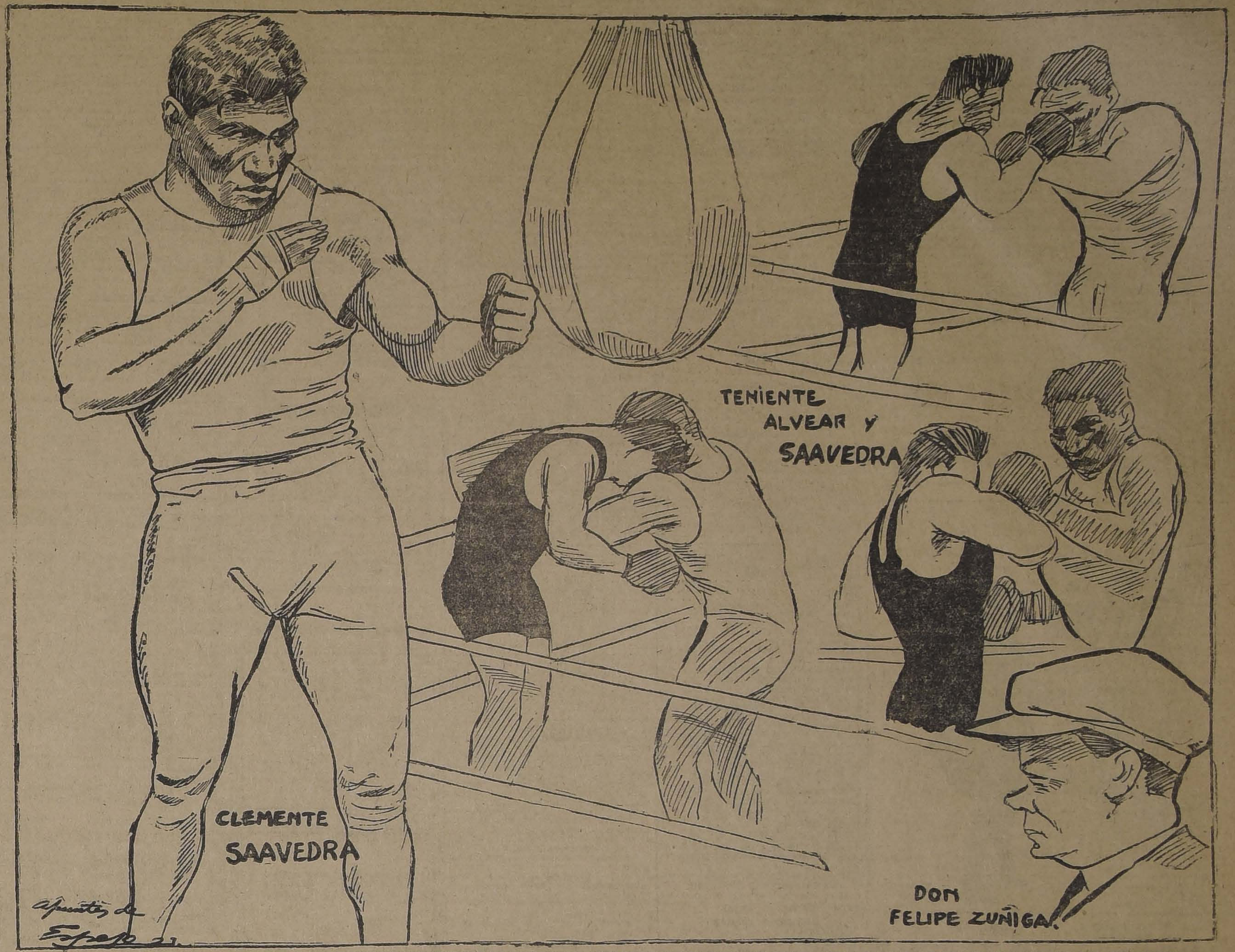

INTERESANTES APUNTES TOMA DOS DURANTE EL ENTRENAMIENTO DE CLEMENTE SAAVEDRA, EN EL GIMNASIO DEL Sr. ZUÑI GA, PARA SU MATCH DE MAÑAN A CON JOE BOYKIN

Las cómodas localidades del Hippodrome Circo se verán completas el Sábado próximo, con motivo de efectuarse el match a 12 rounds entre los pesos pesados Clamente Saavedra, chileno y Joe Boykin norteamericano.

Este match, dada la categoría de los contendores, ha despertado extraordinario interés en nuestro ambiente boxeril. El negro, vencedor de Sam Langford, llega a Chile con credenciales digna de un buen boxeador. Sus méritos no se discuten. Boykin, tiene escuela; fuerte punch y ha vencido en dos ocasiones a Gumboat Smith, el negro boxeador que tan buenas peleas hiciera entre nosotros.

Saavedra que, dejó en su último match con Smith, una excelente impresión, se encuentra hoy día preparado para hacer una lucha rendida contra su rival de mañana.

Dado estos antecedentes, es de esperar que el combate será un encuentro que dejará satisfecho a los miles de aficionados que se darán cita al Hippodrome.

ENTRENAMIENTO

Ambos contendores han suspendido su training. Ya se encuentran listos para la lucha y su estado es excelente.

Tanto Saavedra como Boykin esperan confiados en la victoria el día de mañana, para desarrollar el máximum de sus conocimientos y valentía.

El entrenamiento de los boxeadores ha sido severo: el chileno ha trabajado con el teniente Alvear Víctor Contreras y varios pugilistas más que, lo han acompañado con éxito en todo momento.

El negro, bajo las órdenes de su manager Teo Mazzanti, y con el concurso de los entrenadores Johnny Upry, Willie Murray y otros más también se ha entrenado en forma que le permitirá hacer sin descanso los 12 rounds estipulados en el contrato.

LO QUE DICE EL CHILENO

Saavedra, espera triunfar mañana. El chileno tiene fe en sus puños y su entrenamiento que ha sido excelente le permitirá pelear desde el primer round.

Ayer, conversando con este boxeador, nos dijo: Así como Romero se hizo campeón de Chile para ir después a triunfar en el extranjero, yo también espero alcanzar ese título para después salir de mi país, en busca de nuevos horizontes.

EL NEGRO SONRIE...

Nos encontramos con Joe Boykin en plena calle de los Huérfanos. Al hablarle de su match, nos dijo con serenidad:

Yo espero triunfar y como no conozco a mi rival, nada más que por medio de las fotografías, no puedo adelantarles más que eso. Que triunfaré .

LOS PREPARATIVOS DE LA EMPRESA

El activo empresario señor Ovalle Vial; no ha omitido gastos para presentar mañana un espectáculo de primer orden. Así, presenta un nuevo boxeador que seguramente llamará la atención, por su escuela nueva para los chilenos. Los preliminares, que son tres, será entre muchachos de los centros que se han destacado en este último tiempo.

LAS LOCALIDADES

Ayer, nos decía el empresario señor Ovalle:

—Tengo confianza en el espectáculo de mañana y me baso en la enorme demanda de localidades habidas hasta este momento. Yo que he sido el empresario de tantos matchs, puedo apreciar con anterioridad el interés que despierta un encuentro, termina diciéndonos nuestro entrevistado.

Efectivamente, en la Confitería Palet, donde están a la venta desde ayer las localidades, se ha notado una gran demanda de rings.

Se advierte al público que las entradas de ring y platea serán limitadas, para así dar mayores comodidades a los amateurs.

EN LA FEDERACION DE BOX

Se cita a todos los boxeadores que participan en el espectáculo de mañana, especialmente a los pugilistas Clemente Saavedra y Joe Boykin, a las 11 A. M., con el objeto de comprobar su peso.

MANDUJANO T."—Cita a junta general para hoy, a las 8 1|2 P. M., en el local Serrano 621. Por ser tercera citación, se sesionará con el número que asista.

ENRIQUE MADRID B. C.—Cita para hoy, a las 8 1|2 P. M., a junta general en el local de costumbre, Bandera 878.

"FERNANDO LECAROS B. C."—Cítase a reunión para hoy, en Bandera 848, casita 14.

AL SEÑOR LUIS HENRIQUEZ, se le ruega pasar por el Centro Taliman, estas noches de 8 1|2 a 11 P. M.

HOY GRAN REALIZACION DE RETAZOS en la Casa MATEO DELPORTE

Habrá importantes Lotes de Retazos de todas clases de Tejidos, etc. Piqué para colegiales. Piel blanca, azul, etc. Esponjas. Saldos de Viyelas, etc

Sólo mañana por la mañana se fijarán los precios

NOTA IMPORTANTE: No olvidarse que la Casa MATEO DELPORTE es única, no tiene sucursales, es de un solo piso, no está ubicada en esquina sino en mitad de la cuadra, en

ROSAS 1260, entre Morandé y Teatinos

INDUSTRIAS Y COMERCIO

CAMBIO

BANCARIO	$ 37.70
COMERCIAL	37.60

Equivalencias del cambio bancario:

1 Dólar vale	8.37
1 Franco	0.48½
1 Lira	0.37
1 Peseta	1.12½
1 Nacional argentino	2.79

PREMIO DEL ORO: 190.70%

Un peso papel vale: 6⅜

VALOR DE LA £ EN DOLARES

Los Bancos que a continuación se indican, fijaron ayer la siguiente cotización:

Banco de Chile	4.54 3/8
Bco. Anglo Sud Americano	4.55 3/4

COTIZACIONES DE METALES

Cablegrama sobre cotizaciones de metales correspondiente al día de ayer:

Estaño: £ 204.0.0 al contado, y £ 202.10.0 a plazo. Subió £ 3.2.6 al contado, y £ 2.10.0 a plazo.

Cobre Standard: £ 61.12.6 al contado, y £ 62.5.0 a plazo. Subió: £ 0.5.0 al contado, y £ 0.7.6 a plazo.

Plata: 31 15/16. Bajó 5/16.

BOLSA DE COMERCIO

Movimiento

Con mayor animación aún que el día anterior, se desarrolló el mercado de valores durante ambas ruedas de ayer.

Bastante numerosas fueron las adjudicaciones de bonos, predominando los Caja 8-1|2 e Hipotecario 8-1.

Entre los papeles mineros, se observó mucho movimiento en Salvador, Araca, Colquiri, Llallagua, Kala-Uyu y Tocopilla. También se efectuaron importantes negociaciones de Espino, Tres Puntas, Monte Blanco y Disputada. En acciones bancarias se transaron lotes de consideración de Banco de Chile, Banco Nacional, Banco Español y Banco Hipotecario. Las transacciones restantes fueron de Salitrera Tocopilla, Viña del Mar, Tierra del Fuego, Gas de Santiago, Tejidos El Salto, Cacheuta y Petróleos.

En general, el mercado demostró firmeza en los precios, experimentando muchos de ellos alza.

FLUCTUACIONES

SUBIERON

Caja 8-1|2, 1|4; Banco Chile, 1|2; Carbonífera Penco (preferida) 1 1|2; Colquiri, 5|8; Condoriaco, 1|2; Espino, 1|8; Lebu, 1 3|4; Llallagua, 5; Minera, 1 1|4; Monte Blanco, 1|2; Oruro, 1|8; Salvador, 1 1|4; Tocopilla, 2 1|4; Chilena de Salitres, 3|4; Salitrera Tocopilla 10; Aysen, 1 1|2; Cacheuta, 0.10.

BAJARON

Hipot. 7-1, 1|2; Banco Nacional, 1|2; Araca, 1; Huanuni, 1|2; Kala-Uyu, 1|2; Oploca, 1|2; San Bartolo, 1|4; Vacas 3|8; Galicia, 1|4; Cemento Melón, 1|2; Vapores, 3|4; Rafaelitas, 1|4.

CIGARRILLOS
VAN DYCK
40 cts.

OPERACIONES DE AYER

PRIMERA RUEDA

5000 Caja, 8-1, 103 1|2.
4000 Hip. 8-1, 96 1|2.
500 Araca, Nov. 1.o, 145 1|2.
200 Araca, Nov. 1.o, 145.
3000 Caja, 7-1, P. H., 94.
65000 Caja, 8 1|2, 97.
8 Bco. Hip. 710.
29000 Caja, 6-1, 92.
3300 Salvador, Oct. 18, 72.
100 Salvador, 71 3|4.
600 Salvador, 71 1|2.
700 Lebu, Nov. 1.o, 52 1|2.
2000 Hip. 7-1, 91.
1000 Espino, 2.
108000 Hip. 8-1, 96 1|4.
400 Lebu, Nov. 1.o, 53.
100 Tocopilla, Nov. 1.o, 101 3|4.
220 Viña, 31.
300 Lebu, Oct. 18, 53.
200 Español, 51.
200 Tocopilla, Oct. 18, 101 1|2.
100 Nacional, 102 1|2.
60 Fuegos, 107 1|2.
200 Lebu, Nov. 1.o, 53 1|2.
100 Fuegos, 107.
600 Colquiri, Oct. 18, 5 3|4.
1000 Colquiri, Nov. 1.o, 6.
1000 Colquiri, Nov. 1.o, 6 1|8.
10 Gas, 55 1|2.
300 Tres Puntas, Nov. 18, 7 3|8.
300 Araca, Nov. 1.o, 144.
20 Gas, 56.

SEGUNDA RUEDA

3000 Caja 8-1|2, 97 1|8.
9500 Salvador, Nov. 1.o, 73.
100 Tocopilla, Oct. 18, 102.
1400 Hip. 8-1, 72 1|2.
34000 Tocopilla, Oct. 18, 102 1|2.
20 Gas, 56.
500 Caja 8-1|2, 97 1|2.
10 Tejidos El Salto, 140.
400 Lebu, Nov. 1.o, 55 1|2.
200 Araca, Nov. 1.o, 144.
55 Banco Español, 151.
300 Kala-Uyu, Nov. 1.o, 47 1|4.
400 Kala-Uyu, Nov. 1.o, 47.
2000 Cacheuta, 0.55.
2200 Salvador, Oct. 18, 72 1|4.
99 Tejidos El Salto, 139.
3000 Petróleos, 0.40.
600 Disputada, Nov. 1.o, 62.
500 Disputada, Oct. 18, 62.
600 Llallagua, Nov. 1.o, 446.
500 Tres Puntas, Nov. 1.o, 7 1|4.
23000 Caja 8-1|2, 97 1|4.
300 Banco Nacional, 102 1|2.
300 Banco Chile, 224.
1000 Caja 8-1, 103.
500 Salvador, Nov. 1.o, 72 3|4.
200 Llallagua, Nov. 1.o, 447.
100 Llallagua, Nov. 1.o, 446 1|2.
200 M. Blanco, Oct. 18, 31 1|2.
3000 Petróleos, Oct. 18, 0.40.

PRECIOS DE COMPRADOR O VENDEDOR

TITULOS	COMPRADOR Cantidad	COMPRADOR Precio	VENDEDOR Cantidad	VENDEDOR Precio
BONOS				
Caja 8-1	....	....	7,000	105½
Caja 8-1|2	25,000	97⅛	....	....
Caja 7-1	....	....	10,000	94
Caja 6-1	....	....	8,0000	92
Hipotecario 8-1	10,000	96⅝	11,000	96½
Hipotecario 7-1	....	....	5,000	91½
Municip. Privig. Dic. 8	2,000	85	2,000	86
BANCOS				
Chile	100	223½	....	....
Español	100	150½	75	151
Nacional	....	....	100	102½
MINERAS				
Aconcagua Oct. 8	100	8¾	....	....
Araca, Nov. 1.o	....	....	200	144
Caylloma, Nov. 1.o	1,000	3½	....	....
Carbonífera Penco Pref, Nov. 1.o	200	13½	....	....
Colquiri, Oct. 8	500	6	....	....
Condoriaco, Nov. 1.o	100	20½	....	....
Dichas, Nov. 1.o	500	20	....	....
Disputada, Oct. 18	500	62	200	62½
Domeyko Nov. 1.o	....	....	1,000	3¼
Espino Oct. 8	900	2	1,000	2¼
Huanuni, Nov. 1.o	100	60	100	61
Kala-Uyu, Nov. 1.o	300	46½	200	47
Lebu, Nov. 1.o	100	55½	....	....
Lebu, Oct. 18	....	....	200	55½
Llallagua, Nov. 1.o	100	446	....	....
Llallagua Nov. 1.o	....	....	100	446
Máfil, Nov. 1.o	....	....	100	70
Monte Blanco, Nov. 1.o	300	31½	....	....
Oploca, Nov. 1.o	100	144	100	145
Oruro, Nov. 1.o	200	20	....	....
San Bartolo, Oct. 18	....	....	100	7¼
Santa Rita, Nov. 1.o	200	8	....	....
Santa Rita, Oct. 18	....	....	500	8⅛
Salvador, Nov. 1.o	500	72¼	500	73
Tocopilla, Nov. 1.o	100	103	....	....
Tocopilla, Oct. 18	....	....	100	105
Tres Puntas, Nov. 1.o	200	7⅛	500	7¼
Vacas, Nov. 1.o	200	12	....	....
SALITRERAS				
Chilena, Nov. 1.o	500	18	....	....
Lastenia	200	45¾	....	....
Lastenia, Oct. 18	300	46	....	....
Castilla	....	....	100	22
GANADERAS				
Gente Grande, Nov. 1.o	500	40	....	....
Fuego	....	....	100	107½
VARIAS				
Electricidad Industrial	100	85	....	....
Gas	....	....	2	56
Malvoa, Nov. 1.o	....	....	500	12
Tejidos El Salto	50	136	....	....
Viña, Nov. 1.o	500	31½	....	....
PETROLIFERAS				
Nacional de Petróleos, Nov. 1.o	2,000	0.40	....	....
Cacheuta, Oct. 18	1,000	0.50	....	....
Cacheuta	....	....	500	0.55
Caupolicán Nov. 1.o	....	....	500	2
Rafaelitas	....	....	500	8
CIERRE A LAS 5 P. M.				
Cambio	....	37.40	....	37.60
Oro	....	190.30	....	190.70
Libras por oro	....	12.90	....	13
Araca Nov. 1.o (trasac.)	....	....	....	143
Espino, Oct. 18	....	2⅛	....	....
Lebu, Nov. 1.o (transac.)	....	54¾	....	....
Llalagua, Nov. 1.o	....	....	....	446
Minera, Nov. 1.o (transac)	....	33¾	....	....
Monte Blanco, Nov. 1.o (transac.)	....	31½	....	....
Tocopilla, Nov. 1.o	....	103¼	....	....
Salvador, Nov. 1.o (transac.)	....	73	....	....
Kala-Uyu, Nov. 1.o	....	....	....	46½
Chañarcillo, Nov. 1.o	....	5	....	....
Oploca, Nov. 1.o	....	....	....	144
Cacheuta, Nov. 1.o	....	0.65	....	....

OPERACIONES EN VALPARAISO

PRIMERA RUEDA

200 Pargas, Oct. 18, 8.
100 Colquiri, Oct. 18, 5 3|4.
200 Colquiri, Oct. 18, 5 3|4.
200 Vapores, Oct. 18, 26 1|2.
300 Loas, Nov. 1.o, 7 1|4.
100 Huanuni, Oct. 18, 61.
100 Huanuni, Nov. 1.o, 61.
1009 Lebu, Nov. 1.o, 53.
200 Huanuni, Oct. 18, 60 1|2.
800 Huanuni, Nov. 1.o, 60 1|2.
800 Huanuni, Oct. 18, 60.
700 Huanuni, Nov. 1.o, 60.
900 Bartolo, Oct. 18, 7 1|2.
1600 Puntas, Oct. 18, 7 1|4.
25 Viñas, Oct. 18, 31.

SEGUNDA RUEDA

100 Rafaelitas, Nov. 1.o, 7 3|4.
300 Tocopilla, Nov. 1.o, 104.
1000 Envases, Nov. 1.o, 9 3|4.
1200 Tocopilla, Nov. 1.o, 103 1|2.
200 Rafaelitas, Oct. 18, 7 5|8.
500 Aysen, Nov. 1.o, 23.
1000 Rafaelitas, Nov. 1.o, 7 5|8.
1200 Antofagasta, Oct. 18, 58 3|4.
100 Llallaguas, Nov. 1.o, 438.
100 Llallaguas, Nov. 1.o, 447.
1100 Lastenia, Nov. 1.o, 46 1|2.
600 Vacas, Nov 1.o, 12 1|8.
300 Salvador, Nov. 1.o, 73.
1000 Galicias, Nov. 1.o, 87.
100 Araca, Nov. 1.o, 145.
100 Araca, Nov. 1.o, 144 1|2.
300 Araca, Nov. 1.o, 144.
1000 Melón, Nov. 1.o, 45.
600 Huanuni, Nov. 1.o, 60.
600 Huanuni, Nov. 1.o, 59 1|2.

CAMBIO

Primera rueda

Vendedor a 37.40, y comprador a 37.20.

Segunda rueda

Vendedor a 37.60 y comprador a 37.40.

ORO

Primera rueda

Vendedor a 188.50, y comprador a 188.00.

Segunda rueda

Vendedor a 189.50 y comprador a 189.40.

LIBRAS POR ORO

Primera rueda

Vendedor a 13.00 y comprador a 12.90.

Segunda rueda

Vendedor a 13 y comprador a 12.90.

BOLSA COMERCIAL DE CHILE

PRIMERA RUEDA

50000 Hipt. 8-1 o|o, 96 1|2.
2000 Quilicura, 1.55, Nov. 1.o
200 T. Puntas, 6 7|8, Nov. 1.o.
700 T. Puntas, 7, Oct. 18.
1500 T. Puntas, 7 1|8, Oct. 18.
46000 Hipt., 8-1 o|o 96 1|2.
1000 Quilicura, 1.55, Nov. 1.o.
900 T. Puntas, 7. Nov. 1.o
500 Espino, 2 1|8, Oct. 18.
2000 T. Puntas, 7, Oct. 18.

SEGUNDA RUEDA

2500 Quilicura, Nov. 1.o, 1 1|2.
600 Espino, Nov. 1.o, 2 1|4.
200 Espino, Oct. 18, 2 1|8.
200 Espino, Nov. 1.o, 2 1|8.
400 Quilicura, Oct. 18, 1 1|2.
1000 Cacheuta, Nov. 1.o, 0.60.
200 Martas, P. H., 6 5|8.
100 Martas, Oct. 18, 6 3|4.
500 Quilicura, Oct. 18, 1.45.
100 María Francisca, 5.
100 María Francisca, Nov. 1.o, 5 1|4.
200 Rafaelitas, Oct. 18, 7 1|2.
400 Martas, Nov. 1.o, 6 7|8.
5300 Martas, Nov. 1.o, 7.

MATADERO PUBLICO

ENCIERRA PARA HOY

Ganado mayor		Ganado menor	
Bueyes	24	Corderos	485
Novillos	125	Cerdos	259
Vacas	206	Cabros	41
En vara	25	Terneros	81
Total	380	Total	866

PRECIOS DE LAS CARNES

		El kilo:		
Carne buey	1.a	1.42	a	1.48
Id. id.	2.a	1.30	a	1.40
Id. id.	3.a	0.60	a	1.10
Carne novillo	1.a	1.42	a	1.48
Id. id.	2.a	1.30	a	1.40
Id. id.	3.a	0.60	a	1.10
Carne vaca	1.a	1.42	a	1.48
Id. id.	2.a	1.30	a	1.40
Id. id.	3.a	0.60	a	1.10
Carne cordero	1.a	2.70	a	2.80
Id. id.	2.a	2.40	a	2.60
Id. id.	3.a	1.80	a	2.20
Carne oveja	1.a	2.20	a	2.40
Id. id.	2.a	1.80	a	2.00
Id. id.	3.a	1.40	a	1.70
Carne cerdo	1.a	1.60	a	1.70
Id. id	2.a	1.45	a	1.55
Id. id.	3.a	1.00	a	1.30
Grasa en rama		1.20	1.30	1.50
Sebo de ovejuno		1.00	a	1.10
Cuero de buey		0.90		
Cuero novillo		1.10		
Cuero vaca		1.20		
Cuero ovejuno pesos docena		36.00	a	72.00

TRIBUNALES DE JUSTICIA

MOVIMIENTO HABIDO EN 4 DE OCTUBRE DE 1

CORTE SUPREMA

Primera Sala

1 Fisco con Gibs y Compañía, en acuerdo.

2 Angela Morla y otros con Suc. Santiago Rossi, en trámite.

4 Pedro 9. Amenábar con Luis A. Morán, fallada. Confirma resolución apelada.

La 3 no vista.

Alegaron: Don Horacio Walker, se anunció en la primera; y don Antonio Planet, alegó por la confirmatoria en la 4a.

Segunda Sala

Se ocupó de las causas en acuerdo.

Tribunal Pleno

1 de ayer, recurso de queja de Miguel Conejeros y otros, acuerdo.

Alegó: Don Enrique Vergara, por la confirmatoria.

Falalda de acuerdo: Manuel 2.o Herrera con el Fisco, sin lugar fondo. Redactor señor Santa Cruz.

Deserción: Gastón Burgalat con Luis Retamales, apelación.

CORTE DE APELACIONES

1.a Sala.—Relator señor Varas Olea.—3 Lista de mayores contribuyentes de Putaendo, en acuerdo.

Las demás no vistas o suspendidas.

Secretario, el señor
Don Tito Lisoni alegó
vocatoria, en la 2a.

2.a Sala.—1 Dellacasa
trámite; 2 Huerta con
ga con Chilian Electric
pendiente.

Alegaron: En la 2.a, d
Riesco con don Santiago

3.a Sala.—Relator señor
1 Domingo Flores contra
Reyes Arteaga, revocada.
Las N.os 4 a 11 del
acuerdo.

Secretario, el señor

Alegaron: Don Washing
nen con don Ignacio E
1.a; don Alfredo Moreno
zario Chacón, por la
en las continuaciones.

4.a Sala.—1 Pérez con
lugar; 3 Ahumada con
los Ferocarriles del Est
te; 6 Maturana con Fisc
Fallada de acuerdo, la
ga, Noriega y Cía., pate
Alegaron: En la 1.a, d
Casanova con don Eduard
En la 6.a, don Isidoro
Grille con don Juan F.
Reclamación electoral d
llermo Tagle Carter.

NECESITAMOS CON URGENC

para arrendatario de primer orden, casa de un piso en alto.

CANON HASTA $ 600

Además tenemos pedidos de casas en distintos barrios ciudad.

Los propietarios no pagan comisión.

COMPAÑIA DE SEGUROS LA CRISTAL

SECCION PROPIEDADES

AGUSTINAS 1148.— OFICINA C.— CASILLA 13

TELEFONO 5087

$ 500.-

arriendo buena casa-quinta con arboleda, en Avenida Pedro Valdivia 1720. Llaves:

Av. P. VALDIVIA 1730

Vacunas Mulford

CONTRA EL CARBUNCLO (PICADA)

Líquida y en gránulos

Las más eficaces de las experimentadas en el país más barata de las eficaces.

Artisárnico Mulford

El más eficaz desinfectante y bactericida para el ga lanar. En tarros de 1 galón (3 3|4 litros), que sirve para ovejas.

El más barato de los eficaces, pues resulta cinco ce vos por cabeza ($ 25, el tarro).

PIDANSE A

Sociedad "El Tattersall"

HUERFANOS 1287. — CASILLA 835

Facturera

Competente

escritura a máquina, se necesita.

AGUSTINAS 1116

SOCIEDADES ANONIMAS

Compañía Salitrera «EL PEÑ

JUNTA GENERAL EXTRAORDINARIA DE ACCIONIS

En conformidad a lo prescrito en los artículos 24 y 25 de tatutos, se cita a los señores Accionistas a una Junta Gener ordinaria que se celebrará en Valparaíso, el 15 de Octubre, a las en la Bolsa Comercial, Cochrane N.o 695, con los siguientes obj Pronunciarse sobre un préstamo contratado por el Directorio a la ratificación de la Junta para la explotación de los terrenos les de la Compañía; 2.o Autorizar la hipotecación de las propi la Compañía en garantía del referido préstamo, y 3.o Aprobar ma de los artículos 3.o, 4.o y 5.o de los Estatutos para aum capital social en la suma de 300,000 libras esterlinas, represen 300,000 acciones de una libra esterlina cada una.

Valparaíso, 4 de Octubre de 1923.

EL PRESIDE

El Registro de Accionistas permanecerá cerrado desde el e. 15 de Octubre inclusive.

EL GERE

COMPAÑIA DE SALITRES Y FERROCARRIL DE AGUA SA

JUNTA GENERAL ORDINARIA

Por orden del Consejo Directivo y en conformidad al lo 11 de los Estatutos Sociales, se cita a los señores accionis Junta General Ordinaria para el Martes 9 de Octubre pró las 3 P. M., en la oficina de la Compañía, Prat 192, con el darles cuenta de la Memoria y Balance del último semestre.

El registro de transferencia de acciones quedará cerrado de el Lunes 1.o de Octubre próximo, hasta el día de la reunió clusive.

Valparaíso, Setiembre 24 de 1923.

JUAN E. LYON
Gerente

COMPAÑIA DE SALITRES Y FERROCARRIL DE AGUA SA

JUNTA GENERAL EXTRAORDINARIA

De acuerdo con los Estatutos Sociales y por orden del sejo Directivo, cítase a Junta General Extraordinaria de Acc tas para el día 9 de Octubre próximo, a las 3.15 P. M., en la na de la Compañía, Prat 192, con el objeto de pronunciarse la conveniencia de permutar unos terrenos que forman parte Oficina "Valparaíso", de propiedad de la Compañía, y actual arrendados a los señores Moldes, Gajo y Cía., según escritura blica suscrita en Iquique el 11 de Octubre de 1919, por otra sión igual de terreno situado inmediatamente al Sur de la oficina de la misma oficina Valparaíso, y perteneciente a la Jorge, de propiedad de los citados señores Moldes, Gajo y Cía. autorizar al Directorio para llevar a efecto la operación.

El registro de transferencia de acciones quedará cerrado de el Lunes 1.o de Octubre próximo hasta el día de la reunión clusive.

Valparaíso, Setiembre 24 de 1923.

JUAN E. LYON
Gerente

SOCIEDAD EXPLOTADORA DE TIERRA DEL FUEGO

DIVIDENDO No. 56

Desde el Martes 25 del corriente mes, se pagará el dividendo final de tres chelines y seis peniques por acción, acordado en la Junta General Ordinaria de Accionistas.

El pago, en moneda corriente, a los accionistas que no pidieron letras sobre Londres, se hará a razón de $ 6.25 por acción, lo que corresponde al cambio de $ 35.70 por libra esterlina, fijado en conformidad al aviso anterior.

Valparaíso, 24 de Setiembre de 1923.

El Director-Gerente.

Oficina de la Agencia en Santiago: MONEDA N.o 1108.

O-9

COMPAÑIA DE Salitres de Antofag

DIVIDENDO N.o 1

En conformidad a lo dado por el Consejo D vo, se repartirá a los a accionistas un dividend

$ 1.50 POR ACCION

que se pagará por el B de Chile en Valparaíso Santiago, desde el 10 de clusives.

El Registro de Acci permanecerá cerrado el 24 del actual, hasta de Octubre, ambas fechas clusives.

Valparaíso, 20 de Setie de 1923.

CARLOS DEL CAMPO
Gerente.

SORTEO DE LA Viña Concha y Toro

Desde el 1.o de Octubre, la VIÑA CONCHA Y TORO obsequiará a su clientela de Santiago, por cada compra de valor de $ 25, un cupón que dará derecho al sorteo mensual de vales de mercaderías, por valor de $ 1,000, para las casas Gath y Chaves o Pelegrino Cariola, a voluntad del favorecido.

PREMIOS:

UN VALE POR $ 300
UN VALE POR $ 200
CINCO VALES POR $ 100 c|u.

El sorteo se hará en la imprenta de "EL DIARIO ILUSTRADO", el día 4 de cada mes y los números premiados se publicarán en el mismo diario el día siguiente.

Los favorecidos deberán presentarse con su cupón a la bodega de la Viña, MANUEL RODRIGUEZ N.o 42, a retirar su vale

Exija su cupón por cada compra

4-O.

PASTEROS

ALAMBRE NEGRO BARNIZADO

N.o 14

Ofrecen cuenta ajena:

Carvajal & Muñoz

Galería Alessandri 29

CARTERAS para Señoras: Ultima Novedad

Se inició la venta de una gran remesa que acaba de llegar en la

Maletería "EL FARO"

ESTADO 74

y se REALIZA a menos de la mitad de su valor, la existencia anterior.

Oct.—2

EL MEJOR Y MAS PRACTICO JUGUETE PARA LOS NIÑOS
LO FABRICA Y VENDE LA MALETERIA "EL FARO"
ESTADO 74
ESTADO 74

BAJA DEL TRIGO

Compensarla mediante el empleo del

SUPERFOSFATO DE CAL

elaborado

"COMO DEBE SER"

por la Compañía Industrial, Santiago, Casilla 757, Delicias 3045.

Pídalo a nuestros Agentes, los señores

WESSEL, DUVAL & Co. - Santiago

Smits & Assler, Talca.
Luis Klapp, Chillán.
Sociedad Koester Ltda., Concepción, y Mulchén.
Compañía Molinera "El Globo", Collipulli.
Sociedad Comercial Teófilo Grob, La Unión y Osorno.

REVISTA SEMANAL

Feria de Productos Agrícolas de la Sociedad Comercial de Agricultores

Local: Matucana N.o 10. — Teléfono N.o 9, Estación. — Oficina Central, Bandera N.o 262. Teléfono N.o 420, Central. — Casilla N.o 2178

AVENA, LOS 100 KILOS

25 sacos, A. L. B., $ 22.
30 sacos, F. G., $ 21.

CARBON, DE ESPINO, EL SACO

25 sacos, P. L., $ 16.
35 sacos, A. F., $ 15.
100 sacos, L. M., $ 13.80.
220 sacos quillay, J. G., $ 10.80.

CARBON BLANCO, EL SACO

102 sacos, M. F., $ 7.80.
21 sacos, L. M., $ 7.50.

CEBADA INGLESA, LOS 100 KILOS

30 sacos, A. V., $ 24.
4 sacos, R. P., $ 19.
20 sacos, R. P., $ 18.
45 sacos, B. y V., $ 18.

CEBADA DEL PAIS, LOS 100 KILOS

101 sacos, B. M., $ 18.
1 saco, P. y M., $ 18.
32 sacos, F. G., $ 10.

FREJOLES, LOS 100 KILOS

20 sacos burros, F. P. O., $ 54.
11 sacos milagros, A. M., $ 50.
10 sacos bayos, F. P. O., $ 50.
10 sacos bayos, A. M., $ 50.
13 sacos revueltos, O. U., $ 20.

CHUCHOCA, LOS 100 KILOS

10 sacos, J. B., $ 26.

CURAGUILLA, LOS 100 KILOS

10 sacos, C. F., $ 16.60.

GARBANZOS, LOS 100 KILOS

3 sacos, B. y V., $ 65.

GRANZAS, LOS 100 KILOS

30 sacos trigo, A. L., $ 15.
9 sacos trigo, F. B., $ 12.
18 sacos trigo, B. F. y Cía., $ 10.
61 sacos trigo, A. E., $ 9.
7 sacos trigo, Q. A., $ 7.

HUESILLOS, LOS 100 KILOS

34 sacos, E. Hnos., $ 60.

LEÑA, LA CARGA

38 cargas espino, A. S., $ 14.
7 cargas, espino, A. S., $ 14.
33 1|2 cargas, A. M., $ 13.

LEÑA, EL SACO

112 sacos monte, C. D., $ 4.20.
16 sacos parra, J. de D. A., $ 3.
103 sacos espino, L. L., $ 3.
8 sacos monte, J. de la Z., $ 2.80.

LEÑA, LOS 100 KILOS

30 monte, E. E., $ 8.60.
100 monte, L. P., $ 6.50.
100 eucaliptus, J. A. A., $ 6.
8 espino, C. D., $ 5.80.
20 espino, A. B., $ 5.80.

MAIZ, LOS 100 KILOS

20 sacos color, E. Hnos., $ 28.
10 sacos, color., F. P. O., $ 23.
11 sacos amar., B. y V., $ 22.
2 sacos amar., J. B., $ 22.
95 sacos color., Hda. A., $ 20.
100 sacos amar., Hda P., $ 20.

NUECES, LOS 100 KILOS

7 sacos, J. C., $ 20.

PAPAS, LOS 100 KILOS

162 sacos amar., A. V., $ 26.
40 sacos amar., G. Y., $ 27.40.
9 sacos, amar., J. C., $ 16.

PAPAS, EL SACO

6 sacos, amar., P. D., $ 28.50.
11 sacos amar., L. D., $ 28.
25 sacos amar., A. S., $ 23.80.
12 sacos amar., C. M., $ 23.
80 sacos amar., M. G., $ 20.

PAJA, LA COLISA

20 capotillo, T. L., $ 1.50.
50 capotillo, V. y B., $ 1.20.
150 larga, V. y B., $ 1.10.

PASTO, LOS 100 KILOS

163, A. V., $ 10.40.
745, Hda. A., $ 8.50.
140, Hda. A., $ 7.
145, E. A., $ 7.

PASTO, LA COLISA

70, 3.er corte, L. V. L., $ 3.50.
140 1.er, L. V. L., $ 2.40.

SACOS VACIOS

400 sacos carboneros, $ 1.

TRIGO, LOS 100 KILOS

85 sacos, egip., P. V., $ 31.
5 sacos, id., V. E., $ 30.
7 sacos blanco, E. B., $ 29.
3 sacos blanco, M. M., $ 28.
83 sacos blanco, L. y M., $ 27.

QUESOS, LOS 46 KILOS

66 kilos, La Rosa, J. V. O., $ 190.
111 kilos, Requínoa, J. A. V., $ 190.
136 kilos, Requínoa, A. C. V., $ 172.
616 kilos, B. y A. R., $ 170.
342 kilos, Santa Rita, M. O., $ 170.
77 kilos, J. A. C., $ 166.
444 kilos Melipilla, Suc., G. D., $ 163
852 kilos, Cabaña bl., J. L. W., 162.
550 kilos, Lo Bustamante, J. J. B., $ 160.
262 kilos, S. O., $ 160.
102 kilos, Panquehue, A. B., $ 160.
735 kilos Lo Bustamante, R. B., 157
60 kilos, J. C., $ 156.
94 kilos, M. 2.o N., $ 155.
157 kilos, Ranchillo, M. O., $ 151.
59 kilos, Panquehue, A. B., $ 145.
18 kilos, E. C., $ 120.
216 kilos, Melipilla, J. A. L. B., $ 88.
175 kilos, Descremados, R. y G. I., $ 50.

MANTEQUILLA, LOS 46 KILOS

73 kilos, A. R. T., $ 455.
21 kilos, Marruecos, E. V., $ 425.
63 kilos, Buin, E. M., $ 420.
9 kilos, R. L., $ 420.
16 kilos, Hda. S. I., $ 420.
55 kilos, C. G., $ 420.
48 kilos, Santiago, R. y G. I., 420.
90 kilos, Melipilla, M. B., $ 40.
28 kilos, Melipilla, M. B., $ 400.
43 kilos, A. R. T., $ 400.
166 kilos, Santiago, C. M., $ 400.

Nota: Los precios publicados en esta revista, son con envase.

Remate todos los Martes, a la 1 P. M.

La carga por carros completos debe dirigirse a Desvío Banco la República.

Los sobornales a Estación Alameda. Boletos a Casilla 2178.

Durante todos los días de la semana se vende en privado.

EL GERENTE.

"NUESTRAS PROVINCIAS SEPTENTRIONALES Y LA SEGURIDAD NACIONAL"

Insertamos a continuación la interesante carta que el señor don Luis Arteaga, jefe de la Sección Tacna del Ministerio de Relaciones Exteriores ha dirigido al coronel don Enrique Monreal, autor del libro que recientemente ha visto la luz pública, con el mismo título que encabeza estas líneas:

Santiago, 30 de Setiembre de 1923. —Señor coronel don Enrique Monreal N.—Presente.—Distinguido y estimado coronel: Aun cuando hace ya muchos días que tuve el agrado de leer su interesante libro "Nuestras provincias septentrionales y la seguridad nacional", que Ud. tuvo la amabilidad de obsequiarme, sólo hoy he podido disponer de tiempo para expresarle mis agradecimientos.

Lo felicito muy efusivamente por el estudio militar completo y bien claro, al alcance de profesionales y legos, que Ud. hace sobre nuestra frontera Norte y lo felicito, sobre todo, por la oportunidad que Ud. ha escogido para exhibir, en forma concisa y convincente, a los ojos de todos, la importancia de conservar las actuales fronteras y la soberanía definitiva de la provincia de Tacna para asegurar la paz.

En nuestro país, aún hay algunos que creen que la posesión de Tacna y Arica no vale para Chile los sacrificios que le importa y las molestias y dicultades internacionales que le ha ocasionado.

Después de conocer, en largo y paciente estudio, todo lo que atañe a nuestras relaciones con los vecinos del Norte y del Oriente, estoy bien convencido de que, además de las razones de orden económico y político que hacen para Chile necesaria la posesión denitiva de la provincia de Tacna, hay otras consideraciones que afectan a su seguridad y a su integridad, que dan la verdadera importancia de esa posesión.

La dolorosa experiencia de 1879 demostró a Chile: 1.o que es el territorio de esa provincia la zona de concentración de los ejércitos peruano y boliviano; y 2.o que debe vivir precavido, guardando para sí esos puntos estratégicos.

Si Chile devolviese al Perú la provincia de Tacna, desde ese mismo momento quedaría amenazado y ya no podría vivir tranquilo, sino con el arma al brazo, a la espera de qué los aliados, sus enemigos de ayer, que teniendo ya el camino expedito, tuviesen la tentación de concentrar allí, otra vez, sus fuerzas en contra de Chile, para dar forma real a las soñadas reivindicaciones.

Estamos convencidos de que si Chile dejara de ser el soberano de la provincia de Tacna para devolverla al Perú, de nuevo veríamos perturbada la paz en América, envuelta en una guerra provocada ahora, como en 1879, por los mismos enemigos de entonces.

Muy importante, es, pues, su estudio y muy oportuno en estos momentos en que la decisión de un árbitro debe resolver sobre la soberanía definitiva de Tacna y es por eso que me he apresurado a enviar su libro a nuestros abogados encargados de la defensa de Chile en Washington.

Lo saluda muy atentamente su afmo. S. S. y amigo.— (Firmado) **Luis Arteaga G.**

Su dolor de cabeza desaparecerá en pocos minutos tomando una sola OBLEA LAPPONI.

UNA INICIATIVA SIMPATICA

El 25 de Mayo de este año, fecha de la independencia de la República Argentina, los alumnos de la Escuela Salvador Sanfuentes, de Santiago, enviaron a sus colegas de la Escuela República de Chile, de Buenos Aires, una gran cantidad de tarjetas postales conteniendo mensajes de felicitación en el aniversario argentino.

Esta actitud, que encierra un gesto de confraternidad americana de nuestros niños, y que habrá de fructificar seguramente en bien de todos, fué comprendido por los escolares de la República hermana, que el 18 de Setiembre último, con motivo de ser nuestro aniversario patrio, han correspondido a la galante iniciativa de los alumnos de la Escuela Salvador Sanfuentes, remitiéndoles a su vez innumerables tarjetas de felicitación.

THE
MONARCH
ES EL REY DE LOS
CIGARRILLOS HABANOS
$ 1.20 CAJETILLA

EJERCITO Y ARMADA

ALFONSO XIII CONTESTA UN SALUDO DEL GENERAL ALTAMIRANO

El Ministro de Inglaterra visitará hoy la Escuela de Aviación.

Hoy se inicia un Juego de Guerra en el Tacna

Uso de condecoración

Se concedió al Mayor Rafael Martínez Miranda, el permiso necesario para usar la condecoración de "Caballero de la Legión de Honor", concedida por el Gobierno francés, y otra por el Gobierno español.

DELE BESOS

a su novia, — un regalito que apreciará

CAJA DE ½ KILO: $ 6.00

Mandamos estos ricos caramelos a todas partes de la República.

PORTE PAGO, ½ KILO: $ 7.00

PORTE PAGO, 1 KILO: $ 14.00

BOMBONERIA NOVIA
HUERFANOS 1006
Casilla 68 -:- Santiago

CARTA AUTOGRAFA DEL REY DE ESPAÑA

En la mañana de ayer, el Ministro de España, señor Bernardo Almeyda, entregó al Ministro de la Guerra, señor Luis Altamirano, una carta autógrafa del Rey de España, de la cual damos la siguiente copia:

"Santander, Palacio Real de la Magdalena, 6 de Agosto de 1923. — Mi muy estimado General y amigo: Con gratitud profunda y con satisfacción muy sincera he recibido el mensaje que por conducto de mi Ministro en esa República me ha dirigido con ocasión del día de mi cumpleaños, en unión de varios Jefes y Oficiales del Ejército chileno.

Pueden creer que sé apreciar en cuánto vale este testimonio de afecto y de simpatía de una brillante representación del Ejército de Chile, y que a esta fineza correspondo enviando a usted y a sus dignos compañeros de armas, mi afectuoso saludo, juntamente con la expresión de los votos fervientes que hago por la prosperidad de esa noble nación hermana y por la dicha de sus institutos armados de mar y tierra.

Aprovecho esta oportunidad para testimoniarle la seguridad de mi personal estimación y buena amistad.— (Firmado). — **Alfonso XIII**, Rey. — Excmo. señor don Luis Altamirano, General del Ejército chileno".

Adictos Militares

El 8 del mes en curso se dirigirá al Japón el Adicto Militar a la Legación de Chile en ese país, Comandante señor Pedro Garretón, y el 12 parte el Adicto Militar en los Estados Unidos, Capitán señor Espinosa M.

EL TENIENTE CORONEL CARLOS MARIN MUJICA. — Ha quedado disponible, a las órdenes de la Comandancia General de Armas de Santiago.

A TENIENTE CORONEL. — Fué ascendido el Mayor Víctor Ludwing Galle.

COMANDANCIA GENERAL DE ARMAS DE SANTIAGO. — Se dispuso que el Mayor Erasmo Concha Sanhueza, quede disponible a las órdenes de la Comandancia General de Armas de Santiago.

ESCUELA MIXTA DE AVIACION. —El Capitán Federico Barahona W., piloto militar de la categoría B., fué designado Capitán de la Escuela Mixta de Aviación.

ESTADO MAYOR GENERAL. — El Mayor Belarmino Fuenzalida Bravo pasará a servir al Estado Mayor General.

ASCENSOS. — Los Teniente 1os., Osvaldo Godoy Nieto y Miguel Hormazábal, han sido ascendidos a Capitán de Ejército.

PRESENTACIONES. — A la Comandancia General de Armas se presentaron ayer el Mayor A. Sáez C., destinado al Regimiento de Artillería 5, y el Capitán Guillermo Besoaín.

POLVORINES DE BATUCO. — Jefe del destacamento de los Polvorines de Batuco, se designó al Te-

Escuela de Aviación

Hoy en la mañana, el Ministro de Inglaterra visitará los servicios de la Escuela de Aviación de El Bosque.

Se aprovechará esta oportunidad para hacer entrega al mecánico señor Seabroock, la Medalla "Al Mérito", que le confirió el Gobierno.

Revista de Instrucción

El Ministerio de la Guerra autorizó a los Comandos de las Brigadas de la I División, para trasladarse a inspeccionar las revistas de instrucción de las diferentes unidades de la División.

Presupuesto de Guerra y Marina

Hoy a las 10.30 A. M., se reunirá en la sala de despacho del Ministro de la Guerra, la Sub - Comisión que estudia el Presupuesto de Guerra y Marina para 1924.

Juego de guerra

Hoy se inicia en el Casino de Oficiales del Regimiento Tacna, un importante Juego de la Guerra, en que participará la oficialidad de la Brigada de Artillería.

DESTINACIONES. — Los Tenientes Enrique Villarroel Rubio, pasó al Batallón Tren 2: Julio Jara Martínez, al Regimiento Tucapel, y Enrique García Gutiérrez, al Regimiento Manuel Rodríguez.

PODRA CASARSE. — Al Teniente 1.º Manuel Lagos G., se le concedió el permiso reglamentario para casarse con la señorita Alicia Sepúlveda Oñate.

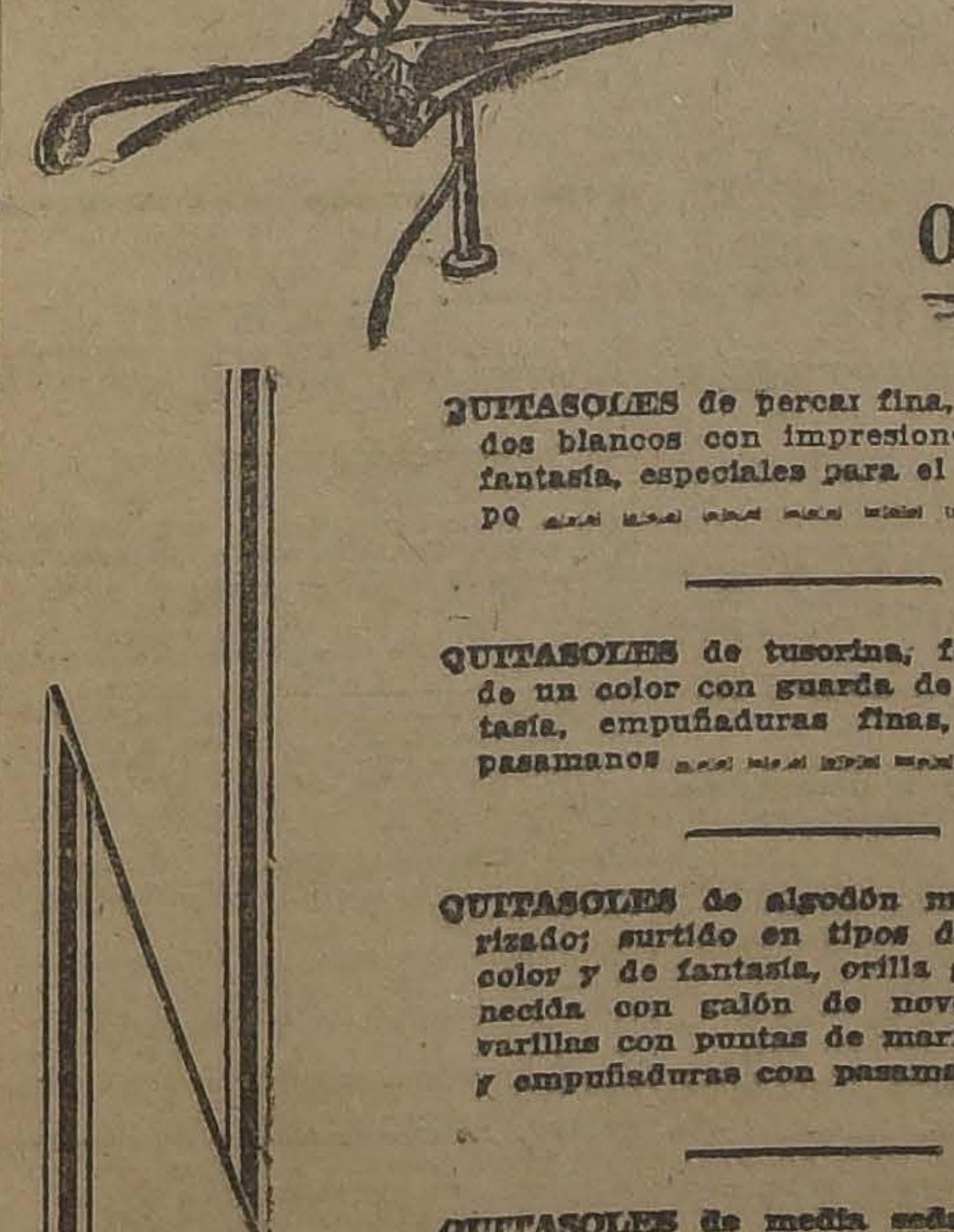

ALTAS NOVEDADES EN
QUITASOLES
MODELOS DE ULTIMA CREACION
OFRECEMOS EL SURTIDO MAS SELECTO

QUITASOLES de percal fina, fondos blancos con impresiones de fantasía, especiales para el campo ... $ 15

QUITASOLES de tusorina, fondo de un color con guarda de fantasía, empuñaduras finas, con pasamanos ... $ 21

QUITASOLES de algodón mercerizado; surtido en tipos de un color y de fantasía, orilla guarnecida con galón de novedad, varillas con puntas de marfilina y empuñaduras con pasamano $ 27

QUITASOLES de media seda, de un solo color con varillas adornadas de marfilina, empuñaduras de moda, con pasamano, $ 42 y ... 33

QUITASOLES de media seda, clase fina, en tipos de un color y de fantasía, forma de moda, cortos, varillas con marfilina, empuñaduras con pasamano, $ 66 y ... $ 60

QUITASOLES de seda, forma de moda y de estilo japonés, en un color y de fantasía, dibujos de última novedad, varillas con marfilina y empuñaduras con pasamanos, ... $ 72

QUITASOLES de seda de un solo color y de fantasía, dibujos estilo egipcio, con guarda de novedad, formas de última moda, varillas con marfilina y empuñaduras finas, desde $ 95, hasta ... $ 78

QUITASOLES de gran lujo en seda de fantasía, estilos muy novedosos, modelos cortos y japonés, varillas adornadas, empuñaduras muy elegantes, desde $ 220 hasta ... $ 120

CASA FRANCESA

HUELGA EN UNA FABRICA DE TEJIDOS

LA IMPORTANTE REUNION DE ESTA TARDE

Con motivo de la que la gerencia de la Fábrica de Tejidos de propiedad del señor Eugenio Brusadelli rebajara los salarios de su personal por el término de un mes, las trabajadoras reunidas en asamblea amplia y después de haber considerado la situación que se les creara con tal acuerdo, resolvieron ir a una huelga como manifestación de protesta por dicha medida.

La huelga fué declarada el Lunes próximo pasado, y se mantiene hasta la fecha.

A fin de lograr obtener alguna solución en estas incidencias, se han verificado varias conferencias, a las que han asistido delegaciones de los obreros y patrones, sin que hasta ayer se hubiera solucionado.

El personal que trabajaba en esta fábrica eran mujeres y sumaba un total de 110 operarias.

SOBRE LA RESOLUCION DE LA GERENCIA

En las diversas reuniones que han venido celebrando las obreras con los industriales, se ha logrado obtener una rebaja en el tiempo del castigo impuesto al personal. Pues del mes a que se le había condenado, hasta ayer, había sido rebajado a seis días.

AYUDA A LAS HUELGUISTAS

Para esta tarde, a las 7, han sido citados los personales de las fábricas de tejidos Andes y Rosas, a fin de que acuerden la forma cómo dichos personales ayudarán a sus camaradas actualmente en huelga. La reunión se llevará a efecto en el local del Centro El Despertar.

PUBLICACIONES DE LA FEDERACION OBRERA DE CHILE

SECCION DE TRANSPORTES.— Se ha citado a asamblea general para hoy Viernes, a las 4.30 P. M., en su local social de la calle Santiago N.o 1321; igualmente se cita a los trabajadores de todos los establecimientos, a fin de que se impongan de las tramitaciones hechas por la secretaría para defender los partes de la Policía Local. Los carnets de la Federación se encuentran a disposición de los interesados y pueden retirarlos diariamente de 2 a 5 P. M.

ACUERDOS SOCIALES

Sindicatos Blancos

BANDERA 657

Se necesitan los siguientes empleados y operarios:

Dos electricistas de instalaciones, tres pintores, 4 cocineras sin familia puertas adentro, dos carpinteros mueblistas, tres mozos de comedor y aseo para casas particulares, un jardinero, un enjuncador, tres empleadas para las piezas, que sean solas, puertas adentro; dos chauffeurs, con carnets; dos niños para los mandados, un aprendiz de hojalatero, dos blanqueadores, un herrero carrocero, tres inquilinos para fundos cercanos, un cochero particular, con carnet y matrícula.

Presentarse de 2 a 7 P. M., especialmente los que estén inscritos en esta oficina.

CUADRO DRAMATICO EL PROLETARIO. — Este conjunto ha acordado poner en conocimiento a los Cuadros y Sociedades obreras, lo siguiente:

En vista de tener varias obras ya estrenadas, prestará su concurso gratuitamente a quien lo solicite, para lo cual deberán dirigirse al Cuadro El Proletario, Nataniel 2024.

CIRCULO ARTURO PRAT DE LA U. N. — El próximo Sábado, a las 9 P. M., se dictará la sétima conferencia, la que estará a cargo del Presidente de este Círculo, señor Víctor Cienfuegos. Disertará sobre un interesante tema.

Se ruega encarecidamente la asistencia a los socios y se invita a los vecinos del barrio. El salón está ubicado en Arturo Prat 1448.

SOCIEDAD UNION DE PELUQUEROS. — En sesión de Directorio celebrada últimamente por esta institución, se tomaron, entre otros, los siguientes acuerdos:

Dejar en tabla, en conformidad a los reglamentos, a los aspirantes a socios señores Primo Pierbattista Antonio Sanz, Quiterio Jara y Juan Verdaguiero. — Enviar nota a la Sociedad Empleados de Comercio, solicitando relaciones de amistad. — Citar al socio Gilberto Vielma, a la junta general del Viernes, para que oiga algunos cargos que existen en su contra.

OFICINA SOCIAL DEL TRABAJO.—Servicio de colocaciones.— En esta oficina se ha inscrito el siguiente personal que desea ocuparse:

Dos chauffeurs, para casa particular, uno es casado y la señora puede ocuparse como lavandera; un carretelero con carnet; dos ayudantes de cocina, uno para hotel y el otro para casa particular; una maestra para hoteles, prefiere ir a un balneario; tres niñeras, una ama de leche, con agua; tres cocineras con cama afuera; dos cocineras con buenos informes, con cama adentro; y varias otras personas de diversos oficios. Los registros de la Oficina están abiertos diariamente de 8 a 12 M. y de 2 a 5 P. M. Durante la semana pasada la Oficina Social colocó 27 empleados y empleadas en diversos labores. — Servicio de colocación, San Pablo 1384.

UNION LOCAL DE LOS I. W. W. —Los comicios de mañana.—Como es del dominio público, los componentes de la Unión Local de los I. W. W. llevarán a efecto mañana varios comicios públicos en las siguientes partes: Avenida Matta esquina San Diego, a la 1 P. M.; Plaza Italia, a las 2 P. M.; plazas Recoleta y Argentina, a las 3 P. M., finalizando estos comicios a los pies de la estatua O'Higgins, a las 4.30 P. M.

Estas manifestaciones se han organizado como solidaridad con los obreros en huelga de las provincias de Valparaíso, Iquique y esta capital.

EN HONOR DEL ALCALDE, SEÑOR UGARTE

GRAN VELADA QUE SE ORGANIZA EN SU HONOR

Es del dominio público que, con motivo de la última visita que hicieran a esta capital los Concejales brasileños, el Primer Alcalde de la Municipalidad de Santiago, don Rogelio Ugarte, hubo de desarrollar una labor por demás tesonera, la que naturalmente ha sido reconocida en los diferentes círculos administrativos locales.

Un numeroso grupo de dirigentes de organismos obreros, se han reunido recientemente y han acordado realizar una gran velada literario-musical, en honor del señor Ugarte, como una exteriorización de afecto de parte de los obreros, por su actitud con los Concejales brasileños.

A esta velada, que se realizará en uno de los principales locales sociales, será invitado especialmente el Embajador del Brasil, y altas personalidades de nuestra administración comunal.

El programa literario, estará a cargo de la Asociación de Cuadros Artísticos Obreros de Chile, la que confeccionará un excelente carnet de variedades, como adhesión también a la labor desarrollada en aquella ocasión, por el actual Primer Alcalde, don Rogelio Ugarte.

LA HUELGA DE LOS BALDOSISTAS

EL COMICIO DE MAÑANA

Hoy se cumplen doce días a que el gremio de baldosistas y colocadores de baldosas, de esta capital, se han declarado en huelga a raíz del acuerdo tomado por los industriales una vez que se unificaron.

Con motivo de esta huelga, los trabajadores pertenecientes a este gremio se han mantenido muy de acuerdo, y prueba de ello es que nadie ha salido a trabajar, en espera de que los industriales lleguen a un acuerdo con sus trabajadores.

El comicio de mañana

A raíz de esta huelga, la Unión de la I. W. W., a cuya organización están asociados los baldosistas, llevará a efecto mañana un gran comicio, al que se ha invitado a todas las organizaciones obreras que simpatizan con este movimiento.

Este comicio se verificará a las 3 de la tarde, habiéndose fijado como punto de concentración la estatua de O'Higgins.

Además, el gremio de baldosistas ha acordado realizar diariamente comicios al frente de las fábricas de baldosas.

Fallecimiento de un tipógrafo

En la madrugada de ayer ha dejado de existir en esta capital el conocido tipógrafo señor Luis E. Norambuena V., después de una prolongada enfermedad, que la ciencia médica fué incapaz de detener, a pesar de los muchos esfuerzos hechos en tal sentido.

El extinto trabajó en muchas imprentas de obras y en casi todos los diarios, donde siempre se supo apreciar su talento, como buen obrero cajista, ocupándose después en los mismos talleres como corrector de pruebas, puesto que es desempeñado generalmente por los más preparados del gremio.

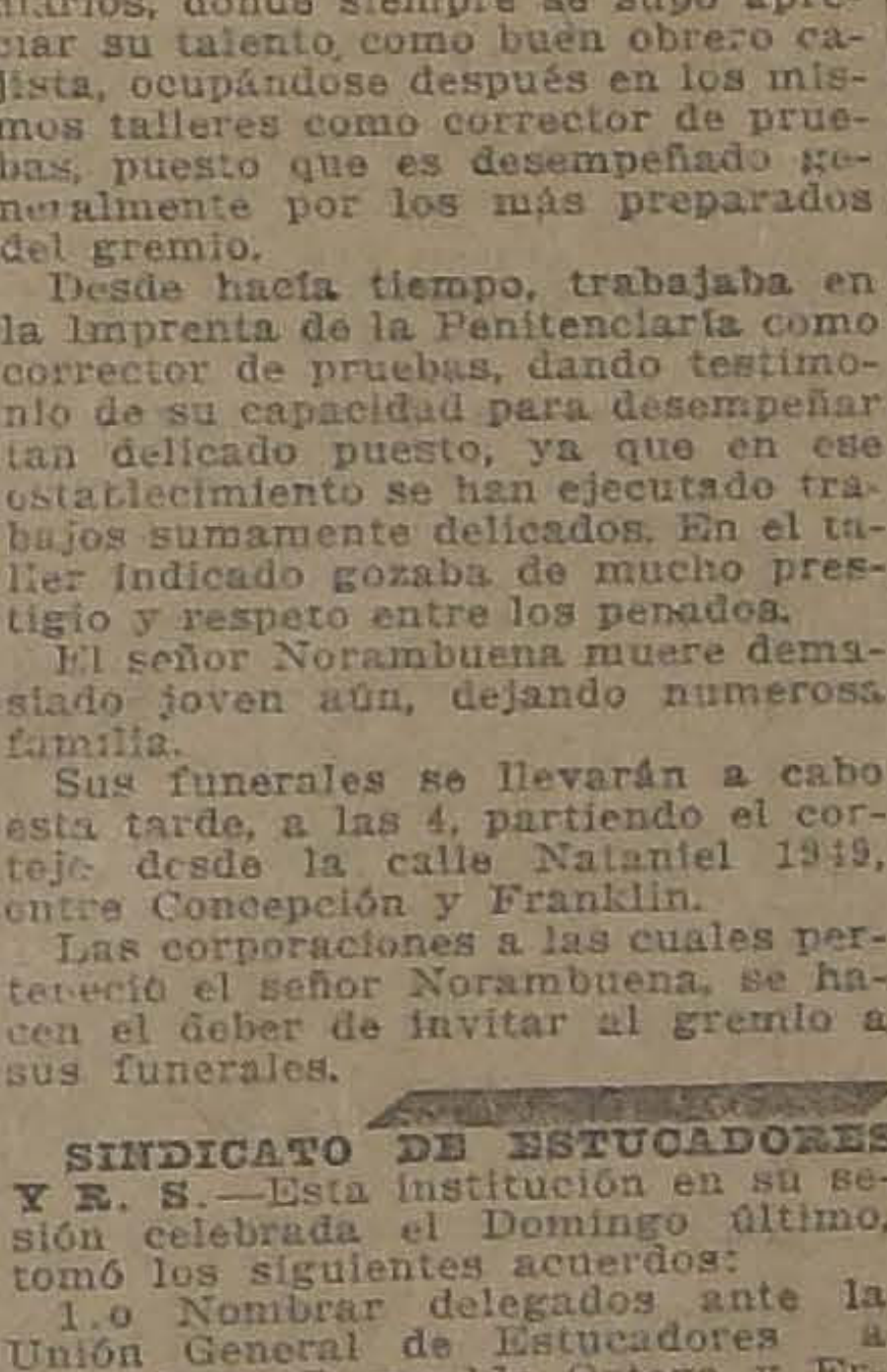

Sr. LUIS E. NORAMBUENA

Desde hacía tiempo, trabajaba en la Imprenta de la Penitenciaría como corrector de pruebas, dando testimonio de su capacidad para desempeñar tan delicado puesto, ya que en ese establecimiento se han ejecutado trabajos sumamente delicados. En el taller indicado gozaba de mucho prestigio y respeto entre los penados.

El señor Norambuena muere demasiado joven aún, dejando numerosa familia.

Sus funerales se llevarán a cabo esta tarde, a las 4, partiendo el cortejo desde la calle Nataniel 1949, entre Concepción y Franklin.

Las corporaciones a las cuales perteneció el señor Norambuena, se hacen el deber de invitar al gremio a sus funerales.

SINDICATO DE ESTUCADORES Y R. S.—Esta institución en su sesión celebrada el Domingo último, tomó los siguientes acuerdos:

1.o Nombrar delegados ante la Unión General de Estucadores a los señores Romualdo Ortega y Ernesto Cavieres.

2.o Citar al gremio en general para mañana Sábado, a las 12.30 P. M., en Alameda esquina de 12 de Febrero, para impedir que en la obra que dirige Ramón Reyes se trabaje en la tarde.

3.o Llevar a efecto una fiesta boxeril el 20 del presente, en el teatro del Centro Vicente Salazar, con el objeto de incrementar los fondos pro estandarte social, para la que ya se cuenta con el concurso de numerosos aficionados.

CENTRO SOCIAL PRO - ADELANTO LOCAL POBLACION RECOLETA. — Presidido por el señor José A. González, celebró sesión el Domingo último esta institución.

Después de la cuenta dada por el Presidente, sobre el agua potable de la calle del Roble, se pasó a tratar sobre el servicio de las aguas corrientes, cuya cuenta fué dada por el señor Luis Botter, quedando en estudio hasta Enero próximo, fecha en que se elegirá el nuevo Directorio.

El Presidente, asimismo, da cuenta de las gestiones que es llevan a efecto a fin de obtener se establezca un retén de policía en la calle de San Gerardo 35.

A continuación, se pasó a tratar sobre la manifestación que se llevará a efecto el Domingo próximo, en honor del Diputado por Santiago señor Vicente Adrián, por los beneficios prestados a esta joven institución, acordándose invitar a esta manifestación a los señores Eduardo Guzmán, Bernardo Quiroga, Nicasio Retamales, Luis Torres Lucero, Pedro Cárdenas, Narciso Sepúlveda, redactores de "La Nación" y "El Mercurio", fotógrafo del "Zig - Zag", Justo P. Valderrama y Julio Guichard A. Al efecto, se nombró una comisión compuesta de los señores Armando Vásquez, Pablo Vargas y Tomás Urbina M., para que vayan a esperar la comitiva a la calle de Santa Labra. Esta manifestación se llevará a efecto el Domingo próximo, a las 3.30 P. M.

Se cita al Directorio para la sesión del Domingo, a las 2 P. M.

SOCIEDAD UNION "ANDRES BELLO".— Esta Sociedad, en su última sesión del directorio acordó recibir oficialmente al señor Carlos Azamora, secretario de la Sociedad de Socorros Mutuos de Viña del Mar, que trae una misión solemne para la nuestra, y acordó de celebrar una sesión extraordinaria el Domingo próximo de directorio, a las 9 1|2 P. M., después se le hará entrega de un diploma de honor para esa Sociedad, y una manifestación que consistirá en un lunch en el salón social, para lo cual se nombró una comisión que la compondrán los señores: Erasmo Escudero, Lorenzo Pérez, Luis Tobar y Rosalindo Armijo, y están encargadas de recibir las adhesiones para este acto cuyo valor es de 5 pesos. Se invita a los representantes de la prensa y socios benefactores; se reciben las adhesiones hasta el Domingo 7 del presente hasta la 1 P. M., en el local social.

FABRICAS Y MAESTRANZAS DEL EJERCITO. — Teniendo asuntos de suma importancia que tratar, el directorio de la Sociedad ha citado a sesión extraordinaria para hoy, a las 5.30 P. M., en el salón del establecimiento. Se encarece la asistencia por tener que tratar sobre la renuncia del presidente; se ha citado también a la comisión de contabilidad para las 5 P. M., en el mismo local.

SOCIEDAD MUTUAL DE COMERCIANTES. — En la última sesión de directorio se tomaron, entre otros, los siguientes acuerdos:

Aceptar como socios activos a los señores Leonardo Pepietro y Alberto Salem, y señora Edelmira Morales.

Declarar acéfalo el puesto de director del señor Juan Rubio, fallecido últimamente.

Aprobar la cancelación de las facturas de las boticas La Rosa y El Porvenir.

Levantar la sesión en homenaje al socio fallecido.

FEDERACION DE CHAUFFEURS DE CHILE. — Se avisa a los socios que ha cesado en sus funciones el recaudador de cuentas en la calle y se recibirán los pagos en la ofiicna de Mapocho 1170, de 9 a 12 y de 2 a 5 de la tarde.

SOCIEDAD LA AURORA DE S. M.—Esta institución pone en conocimiento de los socios que la señora Camila Solís de S., se encuentra enferma en su domicilio, Huemul 1695; por lo tanto, se ruega la visiten.

—De orden del presidente se ha citado a junta general para el Lunes 8, a las 8 P. M.

CUADRO VERMIN VIVACETA. —A los cuadros o sociedades que tengan en su poder entradas del beneficio de la señorita Marujita García, que se efectuó el 2 de Setiembre, se les ruega dar cuenta de ellas en Porvenir 775, o a la Asociación de Cuadros.

—Se ha citado para hoy a las 9 P. M. Habrá repartición de roles de una nueva obra.

CENTRO ROYAL Y ADELANTO LOCAL DE LA POBLACION SAN EUGENIO. — La comisión de fiestas de este Centro ultima con todo entusiasmo los preparativos para la fiesta que se llevará a efecto el próximo Domingo a beneficio de la Parroquia de San José.

El programa elaborado es de lo más interesante. Tomarán parte conocidos aficionados obreros; entre ellos, los señores Paco Ramírez, F. Allen y Paco Castillo. Además de los números de variedades, subirá a escena el divertido juguete cómico en dos actos y en prosa, original del malogrado actor nacional don Mateo Martínez Quevedo, titulado "Don Lucas Gómez".

—Para hoy, a las 8.30 P. M., se cita a ensayo general. Se recomienda la asistencia al señor E. Lillo.

CENTRO DE ESTUDIOS SOCIALES AURORA ROJA. — Hoy Viernes, a las 8 P. M., se efectuará el Ateneo semanal de este Centro.

Dará la conferencia el señor J. Donoso, sobre un importante tema social.

Prestará su concurso la Estudiantina José Pérez.

Entrada libre. Local: Nataniel número 2024.

CENTRO RECREATIVO ARTES GRAFICAS. — Como de costumbre, hoy de 9 a 10.30 P. M. habrá clase instructiva para los socios de ambos sexos, y de 10.30 a 12, baile general.

CENTRO SOCIAL CATOLICO CARMELO Y PRAGA. — En sesión celebrada el 3 del actual, acordó dar una función a beneficio de varios socios del Centro, la cual se llevará a efecto el Sábado 20. Se pondrá un lucido programa que oportunamente se dará a conocer por la prensa.

Academia de Bailes Blanco Encalada

LA GRAN VELADA Y BAILE DE MAÑANA EN HONOR DE LA ACADEMIA "VICTOR NOIR"

Mañana, a las 9 P. M., se llevará a efecto la velada literario musical y baile social que en honor de la nueva Academia Social Literaria y Deportiva "Víctor Noir", vienen organizando los miembros de la Academia de Bailes Blanco Encalada.

La parte teatral, que consistirá en números de variedades, estará a cargo de los principales componentes de la Asociación de Cuadros Artísticos de Chile y El Ateneo Obreros.

La reputada orquesta típica Jazz Band y Raimond, amenizará esta reunión social.

El local de esta Academia, está ubicado en la Avenida Blanco Encalada N.o 2820.

UNION LOCAL DE LOS I. W. W.—Esta colectividad organiza para mañana, una interesante velada literario-musical, a beneficio de los obreros en huelga de las Fábricas Hucke Hnos. de Valparaíso y baldosistas de esta capital.

CENTRO CRISTOBAL COLON DE LA U. N.— El 12 de Octubre se llevará a efecto la inauguración oficial del salón social, ubicado en San Diego 1558.

CENTRO RECREATIVO LA ILUSTRACION. — Mañana se llevará a efecto la primera velada cultural que la comisión de fiestas de esta institución ha preparado especialmente para las familias de los socios del Consejo Ferroviario de Santiago y los socios de esta institución. Estos ateneos culturales se llevarán a efecto todos los Sábados.

Esta primera velada estará a cargo del conjunto artístico Araya y Latapiat, el que pondrá en escena una de las mejores obras de su vasto repertorio. Continuará después un baile social, el que será amenizado por la excelente orquesta que dirige la conocida profesora señora Amadora Stilman y dirigido por los señores Guillermo Muñoz Quezada y Antonio Cabezas de la Vega.

Invítase en especial a todos los Centros amigos.

CENTRO CULTURAL "LA PROTECCION".— Hoy, a las 9 1|2 P. M., habrá baile familiar e instructivo para señoritas socias.

CITACIONES

Federación Santiago Watt. — Cita para hoy, a las 7.30 P. M., a los miembros de la Comisión de Fiestas, en el local social.

Congreso Social Obrero. — Para hoy, a las 8.30 P. M., a sesión de junta general.

Centro de Tapiceros de Santiago.— A junta general para el próximo Domingo, a las 10 A. M.

Sindicato Blanco de Chauffeurs.— A sesión para hoy a las 9 P. M., en Bandera 857.

Sociedad de Empleados de Hoteles. —A junta general para hoy, a las 10 P. M., en Bellavista 217.

Sociedad Unión de Peluqueros. — A junta general ordinaria para hoy, a las 9 P. M., en el local social.

Sociedad Igualdad y Trabajo. — A junta general para hoy, a la hora de costumbre. Se hace presente que la Conferencia del presente mes estará a cargo del socio señor Arturo González.

Unión Local de los I. W. W. — Hoy a las 8 P. M. se efectuará la importante reunión de Secretarios de las diversas organizaciones sindicalistas autónomas, en el local de Nataniel 1057.

Sociedad de Obreros de San José.— Junta general para hoy, a las 8 P. M., a los miembros del Directorio.

Círculo El Cóndor. — A junta general extraordinaria para hoy, a las 9 P. M., en Riquelme 759.

Sociedad de Socorros Mutuos Fermín Vivaceta. — A junta general ordinaria para el próximo Domingo, a las 9 A. M.

Comité Político - Electoral de los Tranviarios. — A todos sus componentes para hoy, a las 9.30 P. M., en Bulnes 930.

Conjunto Musical La Armonía. — Cita para hoy, a las 9 P. M., a sesión y ensayo.

Cuadro Artístico Bohemia. — A junta general para hoy a las 9 P. M., en el local Avenida Matta.

Centro Instructivo El Despertar. —A sesión para hoy, a las 8.30 P. M. Se encarece la asistencia, por haber asuntos de importancia que tratar.

Federación de Chauffeurs de Chile.— A junta general ordinaria para hoy, a las 9 P. M., en Mapocho 1170.

Se ruega la asistencia, por cuanto se tratarán asuntos de sumo interés para el gremio.

Unión de Electricistas.—A sesión de directorio para mañana, a las 5.30 P. M.

A la comisión de contabilidad para el mismo día, a las 4 P. M.

Al personal de las casas Masdeu y Hernández, para el Sábado a las 6 P. M., en la secretaría de esta institución.

Comité pro Escuela Racionalista. —A las personas que simpaticen por esta Escuela, a una reunión para el próximo Domingo, a las 10 A. M.

Departamento de Oficios Varios I. W. W. —A junta general para hoy, a las 8 P. M., en su local social.

Estudiantina "La Favorita".—Al cuadro de ejecutantes, para el Viernes 5 del presente, a las 8 P. M., en su secretaría, Avenida Ecuador N.o 3856.

Sociedad de Socorros Mutuos de Hojalateros y Gasfiters.— A sesión ordinaria de directorio, para el Domingo a las 10 A. M. Se recomienda la asistencia a todo el cuerpo administrativo.

AVISOS ECONOMICOS

'LA NACION'
— Y —
"LOS TIEMPOS"

Ponemos en conocimiento del público, que hemos instalado una Agencia de nuestro diario en

Vicuña Mackenna N.o 1

para la recepción de avisos económicos, suscriciones y venta de diarios.

Permanecerá abierta de 8 A. M. a 8 P. M.

AVICULTURA Y CULTIVOS

SEMILLAS HORTALIZAS, CALIDAD garantida por kilos, cien gramos, paquetito 20 centavos y muchas de flores. Valenzuela. Mercado Central, interior, puerta Norte. 9-O.

SEMILLA DE EUCALIPTUS, GLObulos, vendo. Santa Mónica 2191. 5-O

¡¡HUEVOS- CATALANES (ESPAÑOLES)!! Plumouth, Orpingtons, Legorns, vendemos. Aves catalanas. Lira 279. 5-O

HUEVOS PARA INCUBAR RHOde Island, Leghorns blanca y perdiz, Orpington leonada, Plymouth, vendo constantemente. San Martín 64. O—6

GALLINAS LEGHORN FINAS LIquidamos $ 12 cada una, todas actualmente poniendo. San Pablo 4167. O-5

AVISAMOS A LOS AGRICULTORES que la Fábrica de Conservas El Bosque, de La Cisterna, Avenida El Progreso 34, Teléfono 39 Ovalle, compra constantemente arvejas, espárragos y toda clase de frutas. O 7

AUTOMOVILES Y CARRUAJES

VENDO DOS CARRETELAS, EN $ 750 y $ 550, 3 caballos de tiro solo a bajo precio. Av. Matta 568. 10-O.

CAMION CON ARNESES, PARA tres caballos, con o sin caballos, se compra. Enrique Hartard, Vega Central, de 11 a 12. O 7

RUEDAS NUEVAS BARATAS, CArretela vinera, fletera, vendo. Aldunate 1177. O-5

AUTOMOVILISTAS Y CHAUFFEUR reparaciones de batería de autos y radiotelefonía. Cargas de batería, $ 10, $ 8. Trabajos garantidos. Taller 18. Calle Dieciocho N.o 26. Teléfono 5199. O-5

VENDO DE OCASION AUTO HUDson, en perfecto estado. Verlo de 10 a 11 A. M., Vicuña Mackenna 371. 5-Oct.

VENDO CARROCERIA SPOR, 2 asientos, en perfecto estado. Avenida M. Montt 1779. 5-O.

FORD VENDO PERFECTO ESTAdo. Gorbea 2524. O—5

ESCUELA PRACTICA DE CHAUFfeurs mecánicos. Cursos rápidos, enseñanza por sus dueños, varias marcas. Vicuña Mackenna 448-456. D—26

CAP. TONO O BREK SEIS ASIENtos, compro. San Diego 1003. 5-O

SE FABRICAN GONDOLAS. TRAtar: Velásquez 117. O-9

FORD, CHASSIS Y CARROCERIA completa realizo. Gálvez 241. O-6

MOTO DE CAMBIO, VENDO $ 600. San Antonio 866. O-5

SE COMPRA PATENTE DE AUTO particular, en Chacabuco 577. O-5

FORROS USADOS 30 x 3 1|2, REgalo cuatro. Carreras 631. O-6

PARTIDA COMPLETA AUTOMAtica para ford, de ocasión vendo. San Diego 644. O-5

OCASION: VENDO DOS AUTOS Ford en muy buen estado. Barnachea 257. O 6

SERVICIO DE AUTO OMNIBUS Entre Santiago-Colina, diario que parte de ésta a las 17 h., para llegar a las 18 y de Colina a las 7 A. M. Empresario Aziz Allel. 5-O.

MOTOCICLETA TRIUMPH, 4 H. P., con cambios y embrague, regalo $ 2.400. Esmeralda 813. 5-O

CARRETELA MUY FIRME, VENDO de ocasión, verla y tratar, Chiloé, No 1137. O-5

SE VENDE GONDOLA, CON MOor a magneto, 19 pasajeros, por no poderla atender su dueño. Lord Cochrane, 811. O-6

ENDO CHASSIS FORD FLAMANe, forros nuevos. San Pablo 3236 O 7

E VENDE UN COCHE DE DOS uedas, cuatro asientos. Tratar, Basuñán 1998. 5-O.

MOTO INDIAN VENDO. BANDEa 820. O—6

GARAGE AUTOMOVIL PARTICUar, arriendo. Dardignac 026. O—5

AUTOMOVIL CHALMERS iete asientos perfecto estado, vendo urgentemente ocasión. Verlo: De Febrero 27.

VENDO AUTO FORD DOS sientos. Serrano 190. O-3

MOTOCICLETA INDIAN CON SIde-car y equipo eléctrico 7 HP., vendo de ocasión. Diez de Julio 1450. O—7

COMPRO MOTOCICLETA, DE ocaión, perfecto estado. Plaza Almagro 1127, 2 1|2 a 5.

RUEDAS ALAMBRE "FORD" CON masas completas, se venden cinco, e ocasión. Dieciocho 745. 6-O

BISICLETA PARA NIÑO COMPRO e ocasión, dirigirse casilla 1361. 7-O.

AUTOMOVIL DOGGE FORD PARA mundo barato, contado compro. Dr. Brunner 679. Próximo Argomedo.

CAMION DE CARGA 2 RUEDAS, flamante, vendo de ocasión. Verlo y tratar: Chacabuco 830. 9-O

AUTO FORD CARROCERIA Sport, n buen estado, vendo de ocasión. Verlo y tratar: Chacabuco 830. 9-O

BICICLETA DE SEÑORITA SE vende. San Francisco 328. 6-O

SE VENDE UN LINDO COCHE DE os ruedas con llantas de goma para eis personas. Independencia 870. 7-O.

GARAGE, EN LA MEJOR SITUAción de Cisterna, véndese propiedad on gran galpón 200 metros, cerrao, casa anexa, luz y fuerza eléctria, agua potable; quinta 1,200 metros Z 17,500. Guzmán, Silva y Cía. 6-O.

FORD TURISMO BARATO VENDO. Morandé 350.

COMPRO AUTO CUALQUIER EStado. Las Quintas 458. O 7

SE COMPRA UN AUTO CAMION e ocasión, de 2 a 3 toneladas. Dirirse: Fábrica de Conservas El Bosque. La Cisterna. Avenida El Progreso 34. O 5

COMPRO CARRETELA APERADA, rlena. Molina 602. O-6

ARRIENDOS (Necesitan)

DESEO ARRENDAR CASA APROpiada instalar lavandería. Barrio entral. Casilla 660. 5-O.

QUINTA EN BARRIO ALTO NECEsítase de una a tres cuadras, con casas chicas, hasta $ 150. J. L., Casilla 275. O 5

LOCAL NECESITO PARA TALLER, on entrada para automóviles. Sotomayor 261. O 7

MATRIMONIO CON DOS NIÑOS desea tomar en arriendo departamento en casa honorable. Dirigirse a N. "La Nación". 6-O

CASA QUINTA NECESITO, CUAtro dormitorios fuera de dependenias, en Vicuña Mackenna, Providenia o Ñuñoa, hasta $ 500. Dirigirse: I. V., Maturana 545. O 7

FAMILIA EXTRANJERA, SIN NIños, necesita casa cuatro piezas. — rajales 2438. 6-O.

ARRIENDOS (Ofrecen)

100 OFICINA GRANDE, DIVISIble en dos, balcones calle, elegante. Instituto Mercantil. Estado 239. 12-O.

45, $ 70 CASITAS CENTRALES. Balmaceda 773, 775. Las dos $ 110. O-5

SE ARRIENDA UNA CASA CON cuatro pieza, cocina y patio, cerca de carro La Palam. San Jerardo 32. 5-O

ALTOS, CINCO PIEZAS, LUZ eléctrica, todas comodidas, arriéndanse. Gálvez 552. O-6

ALMACENES ESPACIOSOS CON subterráneos. Verlos 1 a 3.30. Teatinos 963. O-5

CASA ESPLENDIDA ALTOS NUEvos. Verlo 1 a 3.30. Teatinos 957. O-5

250 CASA BAJOS DE DIEZ PIEzas, luz eléctrica, doy en arriendo. Domeyko 1959, entre Vergara y Cabrera. O-5

430 ARRIENDO CASA BILBAO 111. 6-O

ARRIENDANSE PIEZAS O DEpartamentos. Brasil 60. 5-O

SAN DIEGO 79 ARRIENDA DEpartamento segundo piso, con sin pensión. O-7

ARRIENDO MAGNIFICA CASA REcién construida, Ñuble 1124, esquina San Diego, dos patios, luz eléctrica. Tratar: San Diego 1835. O 5

00 ARRIENDO NOVIEMBRE CASA Huérfanos 2260. Plaza Brasil. Tratar: Huérfanos 1247. 6-O

60 CASITAS COMODAS, ASEADAS, doy arriendo. Tratar: San Diego 929, casa 10. 5-O

230 SEIS PIEZAS Y DESPENSA Santa Filomena 144. Llaves 330 frente iglesia. 5-O

HABITACIONES CENTRALES. — Fuentes 562. 5-O.

300 ARRIENDO LINDA CASA, construcción moderna, 8 piezas. — Tratar. San Pablo 2653. 6-O.

ARRIENDO CARNICERIA CON útiles. Matta 1420. O-9

SE ARRIENDA UNA CASA QUINta en San Bernardo, calle Eyzaguirre 225, entre 12 Febrero y Balmaceda. O-6

SE ARRIENDA LA CASA RICHARD 020. Canon $ 160. Tratar ahí mismo. O—6

SITIO CERRADO SE ARRIENDA o vende a dos cuadras Hipódromo Chile. Tratar: Parroquia Lo Negrete. O-7

ARRIENDO COMODO DEPARTAmento a señoras o matrimonio. Independencia 578. O-7

ARRIENDO UN LOCAL PARA NEgocio con habitación. Cóndor 1042 O-7

LOCAL PARA INDUSTRIA O BOdega. Maule casi esquina San Diego, se arrienda. Tratar: San Diego 598.

DEPARTAMENTO MUY CENTRAL, piezas, hall y servicios, especial para profesional o matrimonio extranjero arriéndase. Moneda 1312.

ARRIENDO CASA BAJOS TRAtar: Lira 388.

150 ARRIENDASE CASA VIEJA para industria. Luis Beltrán 1956. Tratar: San Pablo 1060.

ARRIENDO ALMACEN ESQUINA acreditado, con casa habitación, gran sitio y entrada auto. Avenida Manuel Montt 499 (entrando Providencia). 7-O

DEPARTAMENTO TRES PIEZAS, arriéndase baratísimo. Camilo Henríquez 356.

ARRIENDO DEPARTAMENTO A la calle Mapocho 3724. 6-O

ARRIENDO CASA COMODA, REcién refaccionada, seis piezas, fuera dependencias, espacioso hall. Canon, $ 330. Vergara 193.

ARRIENDO UNA O DOS PIEZAS calle, con pensión. —Nataniel 159. 6-O

ARRIENDASE CASAS: LORETO N.os 317, 329 y 331, $ 140. Santa Filomena N.os 181, 191, 193 y 195, $ 280. Nos. 185 y 187, $ 250. Tratar: Avenida España 333. 7-O

MATRIMONIO EXTRANJERO arrienda departamento a matrimonio. Cochrane 740. 6-O

PARA EL 15 DEL PRESENTE, EN Matucana 47, se arriendan dos espléndidas casas, recién construídas. Bajos: salón, hall, comedor, 5 dormitorios, baño y otras dependencias, dos patios, gas y luz eléctrica. Canon: $ 600. Altos: salón escritorio, hall, extensa galería, 5 dormitorios, comedor, baño y otras dependencias, gas y luz eléctrica, patio interior, con parrón y árboles frutales. Canon: 700 pesos. Tratar: Herrera 1241. 7-O

$ 240. — CUMMING 820. — MAGNIfica casa habitación en bajos. — Luz eléctrica. Casa aseada; papeles en perfecto estado. Tratar: San Pablo 2321. 7-O

$ 220. — CUMMING 830. — ESPLENdida casa habitación en bajos. —Luz eléctrica. Papeles en perfecto estado; casa limpia. — Tratar: San Pablo 2321. 7-O

$ 180 PADURA 587. — MAGNIFICA casa en altos. Luz eléctrica y gas. — Edificio moderno. Papeles en perfecto estado. — Carros N.o 17. (Avenida España), a una cuadra de la casa.— Tratar: Padura 599. 7-O

ARRIENDO LINDA CASA CENtral con toda comodidad y nueva. Calle San Martín 886. 6-O

ARRIENDO LOCAL GRANDE PAra industria. Maturana 646. 6-O

$ 430 ARRIENDO CASA BILBAO 111. 7-O

DEPARTAMENTO CENTRALISIMO independiente tres piezas, servicios, vista Santa Lucía, a personas honorables. Miraflores 130 altos, véndese catres, muebles.

$ 100 OFICINA GRANDE, DIVISIble en dos, balcones calle; otra contigua, $ 80; una chica, $ 30. Instituto Mercantil, Estado 239.

100 ARRIENDO BUEN DEPARTAmento en bajos, independiente. Avenida La Paz 427. 6-O.

LOCAL PARA INDUSTRIA, TIENE galpón, dos piezas, luz eléctrica, baño, servicios higiénicos, puede anexársele casa contigua, arriéndase barato. Pedro Lagos 614. 6-O.

CASA PUERTA CITE, ESPECIAL puesto leche, arriéndase. Víctor Manuel 1532. 6-O.

CITE RECIEN CONSTRUIDO, SE arrienda casa dos piezas, 35 pesos. Pedro Lagos 614. 6-O.

300 ALTOS CENTRALES, FRENTE Escuela Dental. Bellavista 511. 7-O.

$ 120 ARRIENDO CASITAS CUATRO piezas. Seminario 531. O 7

PROFESIONALES: MAGNIFICOS departaemntos, con balcón a la calle, arriendo. San Pablo 2073.

ARRIENDO CASA-QUINTA, OTRA altos; prefiero extranjero. San Cristóbal. Loreto 495.

$ 250, ARRIENDASE CASA CHIca, calle Angamos, esquina Jofré. Tratar: Angamos 270. -O

ARRIENDO PIEZA PERSONA SOla. Molina 367. O-7

$ 170 RICOS CALENTADORES PAra baños instalados. Fábrica Mérida. Romero 3158. 5-O.

ARRIENDO ESPACIOSO LOCAL apropiado cualquier negocio. Tratar. Gay 2778. 5-O.

ARRIENDO CASA CINCO HABITAciones, dependencias. República 622. Entréguese luego. Tratar: Bulnes 664.

ARRIENDO PIEZA A LA CALLE En casa particular. Gálvez 1420. O-6

ARRIENDO CASA SAN ISIDRO 1972-8 piezas, luz, parrón y árboles frutales. O-6

DEPARTAMENTO ARRIENDASE. Cueto 767. O-5

ARRIENDO PIEZA. SAN PABLO 2644. O-6

SE ARRIENDA LOCAL APROPIAdo para taller de modista o sombreros, en San Antonio 180. 6-O

$ 125, ARRIENDASE CASITA CHIca, todo servicio. Victoria 770.

150 ARRIENDO CASITA CINCO piezas y cocina. Esperanza 223 al llegar Portales. Llaves 227.

DOS PIEZAS A LA CALLE arriendo en San Francisco 445. 8-O.

ARRIENDO COMODO DEPARTAmento para familia. San Francisco 210. 7-O.

DEPARTAMENTO AMOBLADO para matrimonio o caballeros. Buena comida. San Diego 35. 6-O.

ARRIENDASE ESPLENDIDO LOcal para negocio. Delicias 3529. 7-O.

ARRIENDO UN BONITO LOCAL para negocio. Coquimbo esquina Nataniel N.o 903. 7-O.

EN AGUSTINAS 728 ARRIENDASE varias piezas excelentes.

SE ARRIENDA DEPARTAMENTO dos piezas a la calle, con o sin pensión. Purísima 260. O 6

ARRIENDO LOCAL NEGOCIO CON abitación. Cochrane 545.

$ 800 ESPLENDIDA CASA SANTO Domingo, salón, escritorio, gran hall ocho dormitorios, pieza baño y cinco piezas para servicio. Federico A. Reyes. Huérfanos 1235.

$ 700, CALLE SAN MARTIN, CASA altos y bajos, salón, escritorio, hall, comedor, seis dormitorios, pieza baño y dependencias. Federico R. Reyes. Huérfanos 1235.

ARRIENDO PIEZAS TODO CONfort, baño, a caballero respetable. Vicuña Mackenna 296. O 7

$ 270 FLAMANTES BAJOS SEIS habitaciones, electricidad. Balmaceda llegar Recoleta.

ALMACEN GRANDE, CON CASA especial, botica, esquina Cochrane-Aconcagua, arriéndase barato. 5-O.

SE ARRIENDA CASA CENTRAL. Rosas, 1384. Verla y tratar, 1386. O-6

SE ARRIENDA COMODA CASA, con siete piezas, altos y bajos, luz eléctrica y subterráneo. Cánon, $ 220. Maruri 1034, entrando por Carrión: Llaves en Maruri, 1046. Tratar calle Manuel Montt, 2211. O-5

$ 50 HABITACIONES. CATEDRAL, 2208. O-5

LUJOSO DEPARTAMENTO Y SAlones: profesionales, personas respeto. Catedral, 2208. O-5

SE ARRIENDA ESPLENDIDA CASA recién construida hecha especialmente para hotel o pensión con instalaciones de timbres, luz, gas industrial, y estantería para cantina, situación inmejorable, Maipú N.o 27, casi esquina Alameda a una cuadra Estación Central. Tratar: Delicias 3015. O-6

CASITA SE ARRIENDA $ 150, ENtrada Alameda. Sotomayor 35. O-5

ARRIENDO LOCALSITO, CON dos piezas. Andes 2603. 5-C

ESPLENDIDOS LOCALES GUARdar autos arriendo. Tratar: Cueto 1020. O 5

ARRIENDO 90, DOS PIEZAS. Amunátegui 838. O—5

ARRIENDASE PIEZAS CON LUZ $ 45, casa familia. Cueto 747. O-5

400 PESOS ARRIENDO CASA EN BAjos, moderna, 7 habitaciones, hall, patio, dependencias. Delicias 227-C. Tratar: Agustinas 1252. O-14

ARRIENDANSE DOS PIEZAS PAra matrimonio o joven. Marcoleta 414. O—5

ARRIENDO CASAS A $ 140. TRAtar: San Ignacio N.o 1105. O—5

$ 300 CASA GRANDE, AVENIDA Italia, 7 piezas, gran sitio. Tratar. Cochrane 116. O—5

SE ARRIENDA BUENA CASA DE altos, seis piezas, galería, luz y servicios; bajos tres piezas. Tratar: Escanilla 452, de 10 a 12 M. O-5

ARRIENDO UNA PIEZA. GALVEZ 5-O.

DEPARTAMENTO TRES PIEZAS independientes, puerta a la calle, dos cuadras plaza de Armas arriendo, vendo muebles dormitorios completo. N. P., casilla 3035. 5-O.

250 ARRIENDO DEPARTAMENTO 5 piezas dependencias. Jofré 425. 5-O

SE ARRIENDA DEPARTAMENTO. Sotomayor 814. 5-O

ARRIENDASE ESPLENDIDAS Y soleadas piezas. Lira 116. 4-O

SE ARRIENDAN 2 PIEZAS. MAturana 1184. 5-O

CASA SE ARRIENDA EN EJERcito N.o 232, gran hall, 12 habitaciones, segundo patio, con toda clase de dependencias; garage para dos autos y anexos; 1,000 pesos sin garage, 1,100 pesos con garage. Tratar en los altos. O—5

GORBEA 2132, ARRIENDASE PIEza caballero, con o sin muebles. O 5

SE ARRIENDAN ALTOS ASEADOS. Tratar, Molina 333. 5-O.

ARRIENDO CASAS CHICAS REcin construídas, toda clase comodidades modernas, a propósito familia extranjera, matrimonio sin hijos, 300. Fontecilla 76-A. Tratar allí. O 5

ARRIENDO CASA EN BAJOS, seis piezas, fuera dependencias. Blanco Encalada 1617, frente Escuela Militar. 6-Oct.

CASA QUINTA 9 DEPARTAMENtos arriendo o vendo. Tegualda N.o 1706. 5-O

$ 80 OFICINA GRANDE, ELEGANte, luz eléctrica. Instituto Mercantil. Estado 239. 12-O

$ 500 ARRIENDO ALTOS NUEVOS, 10 departamentos. García Reyes 566, entre Catedral y Santo Domingo. O-6

CASA EN BAJOS, SEIS PIEZAS fuera dependencias, en Avenida Blanco Encalada 1617, desocupada el 1.o de Octubre. 7-Octb.

TALAJES

TALAJES PURA ALFALFA MISmo Santiago, chacra General, final Avenida Holanda, Ñuñoa. O—9

ACIONES Y BONOS

VENDO VARIOS CREDITOS CONtra don Carlos Cruzat Vicuña. Facilidades de pago. Bandera 34, oficina 10. 6-O.

ACCIONES: VENDO DOSCIENTAS Banco Osorno, a ciento cincuente pesos y seiscientas Envase y Enlozados, a diez pesos. Bandera 84, Oficina 25.

ALHAJAS

NOVIOS, ARGOLLAS ORO 18 a 14 quilates, ofrece Relojería Sportman 10 pesos par. San Diego 780. 21-

JOYAS CON BRILLANTES, PERlas, solitarios, compro permanente, contado. Estado 66. Nov. 6

ORO, PLATINO, PLATA AL PESO compro constantemente. Estado 66. Joyería Nov. 6

ANIMALES

CABALLO TIRO SOLO COMPRO.— Jotabeche 401. 5-O.

CABALLOS DE TIRO SOLO, MONtura, vendo 5. Matías Ovalle 272, Las Hornillas. 9-O

VACAS BUENAS LECHERAS VENdemos tres, una recién parida. San Pablo 4167. O 5

VENDO VACA MESTIZA BUENA lechera, recién parida, y caballito chilote. San Isidro 1971. O—5

COMPRO PAREJA CABALLOS nuevos, sanos, sin mañas, arneses. — Manuel Rodríguez 983.

VENDO CABALLO DE CARRERA, muy buena sangre, perfectamente sano, muy ligero, espléndido para carreras a la chilena o paperchase. — Dirigirse: Herrera 571. 9-O

VENDO VACAS TERNERO CHICO o cambio por vacas, secas de establo, dando diferencias. Chacabuco 1051, de 6 a 11 A. M. 6-O

YEGUA DE SILLA Y TIRO $ 200 vendo. Santa Rosa 1056.

COMPRA - VENTA VARIAS

LANA GRAN LIQUIDACION, A 39 pesos arroba. Curtiembre Angora.— Arturo Prat 189. Enero 1924

EN BUENOS AIRES. — MARIANO Necochea Chelli, compra-vende por cuenta ajena Comisiones en general, especialmente para Chile. Ofrece, referencia, Casilla 605, Avenida Mayo 1437. 6-O

BLUSAS, VESTIDOS, TIÑESE FAcilmente con "Holstina", anilinas alemanas inalterables a la luz del sol. Exíjalas en boticas buenas. 21-Octubre

MIMBRE REALIZO, 200 ATADOS, cualquier precio. Tocornal 258. Cerca Jofré. 6-O.

POR AUSENTARME DEL PAIS, vendo en $ 3,500 moderna instalación de lavandería, tiene numerosa clientela. San Martín 794. O-5

VENDO ESTANTERIA, MOSTRAdor sin uso, tercera parte costo. San Pablo 2123. O—7

AMPOLLETAS SIRINS REALIZO veinte pesos docena. Teatinos 50. O-13

ARNESES TIRO SOLO, DE CArretela compro. Carmen 91. O-5

PLOMO EN PLANCHA. OFRECE la fábrica. Madrid 803. O-6

SILLON PARA ENFERMO QUEbradura pierna, en muy buen estado compro urgente. Vásquez 167, dos cuadras Avenida Recoleta al Oriente. O-6

LEÑA BLANCA REALIZA UNA gran partida la Chacra Santa Julia, de Ñuñoa, Avenida Irarrázaval 4031, Teléfono 17 de Ñuñoa o Galería Alessandri número 16, Teléfono 274. O 5

MOLINO DE BOLAS KRUPP N.o 3, funcionando. Véndese. Tratar: Serrano 241. 5-O

OCASION: NATANIEL 430, VENDO bicicleta Griffon, gramófono Columbia, con discos, herramientas quirúrgica y libros de medicina. 5-C

PELICULAS BIOGRAFO, ANTIguas, modernas, incompletas, compro ocasión. Errázuriz 3073. 5-C

TRANSMISION CON SUS DESCANsos y consolas, vendo. Casilla, 972. O-5

100 QUINTALES ALAMBRE ESTIrado para colisas, vendo. Santa Genoveva, 150. O-6

CAÑERIA DE CUALQUIER DIMENsión compro. San Pablo 3009. O 7

LEÑA QUILLAY, LITRE, MUY SEca, $ 8.50 cien kilos; igual talhuén, $ 10.50 cien kilos: espino, trozada, $ 10 cien kilos: azúcar flor, la más fina, blanca, $ 19 arroba. Mapocho 3001. O 5

HERRAMIENTAS NUEVAS Y USAdas, artículos de mercería, vendo precios bajos. Matucana 961. O 5

SE VENDE MAQUINA DE BIOGRAfo Pathé de ocasión, en perfecto estado. Bascuñán Guerrero 372. De 12 a 2 P. M. O—9

LUSTRIN VENDO BARATO. DIEZ de Julio 1271

VENDO DOS BUENOS VIOLINES, $ 850 y $ 600, y compro violoncello. Avenida Matta 536.

VENDO SILLA INGLESA. VICUÑA Mackenna 28.

$ 650 VENDO CAJA FONDOS VAlor $ 1,000. Delicias 3061. O-6

POR VIAJE URGENTE SE VENDE estantería de correderas y amoblado inglés de dormitorio y varios otros muebles sueltos. Maestranza 808. 6-O

MOSTRADOR VIDRIERA ESTENdida en buen estado, vendo. Cuevas 905. 6-O

SUELERIA, CURTIEMBRE ANGOra. Betún "Essex" en frascos, excelente calidad. Suelas, cueros, pesos y medidas legítimas. Prat 189. 23-O-1923

COMPRO PIELES DE GANSOS, PAtos, blancas. Nataniel 76, Almacén ventas.

VENDO OCASION MOSTRADOR Y estantería, especial almacén o paquetería. Gerardo 1014, esquina Caupolicán, entre San Antonio y Conferencia. 7-O

VENDO $ 300 ROMANA FAIRBANKS 50 kilos. Romana 800 kilos, Fairbanks, $ 400. Avenida La Paz 233. 6-O

ROMANA DE 1,200 Y 600 KILOS vendo. Vega Central. Sección Frutos Juan Mena. 6-O

VENDESE DE OCASION UN PESO de mostrador. San Diego 998.

VIDRIERITA PARADA, ESTANTE modista, sillas vendo. Tornamesa Providencia 1268. 6-O.

COMPRO CIEN BOLONES DOBLES, sados. Carmen 177. O 6

SACOS USADOS VENDO. AVENIDA Campo Marte 175. O 6

COMPRO ESPARRAGOS NUEVOS. San Ignacio 27, teléfono 3904.

PIPAS VIAJERAS VENDO UNA partida. Jofré 31.

VENDO BILLAR FRANCES, CON dos juegos de bolas. Avenida La Paz 6. 6-O

COMPRO BOTELLAS CERVECEras. Eyzaguirre 1462. O-9

COMPRO ROMANA 500 KILOS. — Chacabuco 63. 5-O.

VENDO INSTALACION DE CANTIna, ponchera, chuicos, damajuanas, botellas cerveceras y vineras. —San Diego 1408. O-7

COMPRO TARROS GRASEROS, Despunte latas. Fábrica Botones Hispano-Americana. San Diego 1431. O-10

SE VENDE DOS VITRINAS DE VIdrieras y una carretela con arneses. San Diego 1316.

OCASION: VENDO VIDRIERA parada con vidrio, de 2 metros por 180 de ancho, otra chica, un mueble caja, estanterías. Santo Domingo 936.

VENDO ROMANA 500 KILOS. DElicias 2390. O-7

VENDO PAPAS CAZUELA DE 1.a, a 33. Herrera 260.

FRAGUA PORTATIL A VENTILAdor, vendo. San Pablo 2502. O-5

TAMBORES DE FIERRO DE 200 litros compro. San Pablo 3009. O-5

OCASION: VENDO GRAMOFONO, perfecto estado. Tocornal 624.

COMPRA - VENTA NEGOCIOS

VENDESE EN VALPARAISO LA gran pensión "Fornos", situada frente muelle Prat, por ausentarse su Dirigirse: Errázuriz 356. Valparaíso. O-5

RESTAURANT CON PIAno eléctrico; segunda categoría, ca 8-O

VENDO BAR HOTEL, 2.a CATEgoría, buena clientela, ventas comprobadas. San Diego 1805. O-6

HABIENDO COMPRADO EL NEgocio del Sur Domingo Mannuetti en Sn. Francisco 896, no respondo por cuenta alguna pasados 3 días. Gmo. Bardano. O-5

COMPRO PASTELERIA. CASILLA 4596. Correo 2. 6-O.

ESPLENDIDO LOCAL PARA INdustria, con habitaciones, arriéndase en Esperanza 66. Tratar: Vergara 457. 9-O.

SE VENDE UNA CARBONERIA. Dardignac N.o 417. O—5

NEGOCITO VENDO BARATO, POco capital. Maestranza 132. O-5

SE VENDE UN NEGOCIO DE SUElería situado en una parte más comercial de Santiago. Referencias: D. N., casilla 3095. O—6

VENDO NEGOCIO MENESTRAS sin competencia, arriendo barato, por enfermedad del dueño. Molina 421. 5-O.

SE VENDE EL ANTIGUO RESTAUrant "Las Palmeras". San Diego 901. O-5

BOTICA CON BUENA VENTA Y muy buena posición vendo por no poder atender. Datos: Carmen 1435. O-5

VENDO EN UNION AMERICANA negocio de verdulería y frutería. O—5

RESTAURANT CASINO PORTAL Edwards. Se vende con facilidades de pago, o permuto por propiedades. Dirigirse al Casino. O-6

¡OCASION! VENDO PELUQUERIA. tratar: Vicuña Mackenna N.o 1. Oct-5

VENDO VERDULERIA CON BUEna clientela, por no poderla atender, al lado carnicería. Nataniel N.o 892. 5-O

VENDO CARNICERIA. SAN Francisco N.o 590. O-5

POR NO PODER ATENDER VENdese Bar Restaurant. Poco capital. Chacabuco 98. O-6

HABIENDO COMPRADO LA CARnicería de Crisólogo Rojas, Garcías Reyes 994, no respondo por ninguna cuenta. Efraín Díaz. O-5

SE VENDE DE OCASION NEGOcios de almacén a puerta Cité. San Francisco 626. O-6

VENDO TALLER MECANICO POCO capital. San Pablo 2124. O 6

MANUEL LEON HA COMPRADO a carnicería situada en la calle Nataniel N o 1396, esquina Victoria no responde ninguna cuenta contraída. Santiago 3, Oct. 1923. 6-C

VENDO CARNICERIA. NATANIEL 44. 6-O.

NEGOCIO DE ABARROTES CON paquetería, bien acreditado, poco capital, vendo por cambio de residencia. Verlo y tratar: Santa Isabel, N.o 0219. O-5

¡VENDO ESTABLO, ALMACEN! ocasión. Lira 279 12-3. 5-C

SE VENDE UN NEGOCIO DE fruta y verdura, por no poderlo atender. Precio: 600 pesos. Avenida Santos Dumont, antes Rosario, N.o 1078. O—6

VENDO BAR RESTAURANT, LADO Estación Central, muy acreditado.— Manuel Montt 2892. 7-O

VENDO PENSION BAR SAN MARtín, por no poderlo atender. Av. Matta 1167. O-5

PELUQUERIA CON CLIENTELA vendo muy barata. San Francisco N.o 1607. O—6

CON ESTA FECHA HE COMPRAdo el negocio de Antonio Llodia, Avenida Matta 1450; pasado tres días no respondo por ninguna cuenta. O—5

BOTICERIA CON BUENA VENta y situación se vende. Datos en Arturo Prat 1740 O-8

VENDO NEGOCIO DE ABARROtes poco capital, espléndida situación. Esquina con contrato. Santa Elena 1499. O-6

VENDO CARNICERIA POR VIAJE urgente, venta comprobada. Tocornal 501. O 8

VENDO MITAD VALOR PASTELEría, cigarrería, lustrín. Bandera 832. 6-O.

VENDO UTILES DE PELUQUERIA. Pezanilla N.o 1257.

PELUQUEROS, VENDO PELUQUEría y lustrín. Independencia 1064.

HABIENDO COMPRADO LA CARnicería del señor Camilo Hip, ubicada Avenida Independencia 818, no respondo ninguna cuenta pasado 3 días.—Santiago, 5 Octubre.—Jorge León. O—6

VENDO LAVANDERIA. DELICIAS 1869. O—6

BODEGUITA FRUTOS DEL PAIS y abarrotes; venta diaria, $ 200.00; inmejorable situación, vendo. Morandé 871 A. 7-O

VENDO DOS CARNICERIAS SItuadas Chacabuco 64 y Manuel Montt 2791, por no poderlas atender. Tratar: Manuel Montt 2780. O-8

BODEGA ACREDITADA CON clientela, camión reparto, carretela y útiles, véndese por cambio negocio. — Avenida Ecuador 3500. 5-O.

REALIZO NEGOCIO ABARROTES poco capital, un lustrín grande, un buen reloj campana y varios muebles. 6-O.

PELUQUERIA VENDO, AVENIDA Matta 779. O-6

VENDO PELUQUERIA ESPLENdidas condiciones. Tratar: San Diego 1324.

VENDO ACREDITADO BAR Y restaurant por ausentarme del país. San Pablo 4231. O-7

FRUTERIA, VERDULERIA ACREditada, vendo. Avenida Matta 1387.

DIVERSOS

HOJAS GUILLETE, NAVAJAS Y tijeras, afílanse. Portal Fernández Concha, kiosco 9 1|2 26-O

ESTERAS DE TODAS DIMENSIOnes, hechas y sobre medida, $ 2 el metro cuadro. Petates, $ 5 el metro cuadrado. Totora para amarrar, por mayor y menor. Fábrica: Lord Cochrane 565. 9-O

DISCOS "VICTOR" Y OTRAS MARcas, últimas novedades, desde $ 4, vendo. San Pablo 2215, casa particular. 7-O

MOLIENDA DE FRANGOLLO, chuchoca, ejecuta el Sindicato de Café. Manzano 536, Teléfono 947. 5-O.

LA MUTUAL DE LA ARMADA Y y Ejército.—Seguros de vida pagados en el mes de Setiembre de 1923.— Marinero de la Gobernación Marítima de Coquimbo, don Ramón Rojas, $ 1,000; cabo 1 o de la Escuela de Aviación, San Bernardo, don Marcos Arzola, $ 2,000; artillero 2.o de la Sección de Artillería y Municiones, don Ernesto Peña, Las Salinas, 1,000 pesos; Cirujano de Ejército del Regimiento Esmeralda, don Ismael Larraín Mancheño, de Antofagasta, $ 20,000.—Bonos Redimidos: el N.o 6784, serie A del teniente de Ejército del Batallón Zapadores 3, don Hernán Marín, Talca, $ 1,000; el N.o 1365, serie A, del maquinista de Marina, don Eleuterio Berríos, Pontón 3, Punta Arenas, $ 1,000; el N.o 649, serie A, del guardiamarina retirado don Jorge Morales, Santiago, $ 1,000; el N.o 1014, del Cirujano Contralmirante don Alberto Adriazola, Valparaíso, $ 1,000; y el N.o 13694, serie A, del reservista don Roberto Quinlán, de la Aduana de Coronel, $ 1,000. O-6

NECESITASE URGENTEMENTE A los deudos de Tomás Lara, en San Bernardo en casa de éste. Calle Chena 616. O-6

AL PUBLICO Y AL COMERCIO. La Casa Castillo, Alameda 2459, trasladó sus existencias a Cuevas N.o 840. 5-O

PELUQUEROS: NAVAJAS ARBOlito, llegaron. Merced 427. O—5

COMPRO SEPULTURA FAMILIA. Maruri 310. O-7

COMUNIDADES "CERRO NEGRO" y "Cortadera".— Cítase a los comuneros de estas Comunidades a una junta que tendrá lugar el 13 del presente mes a las dos y media P. M. en la Oficina del presidente, don Arturo Alessandri R., Morandé 239, para ocuparse de la prórroga de su duración y de una negociación pendiente sobre arrendamiento de las minas de que se componen.— El Presidente.

DESEO VENGA A CASA EL AFInador de pianos, señor Salazar que estuvo poco antes de las fiestas, en San Antonio.— Angela Salazar.

TRADUCCIONES DE INGLES, francés, alemán, italiano, catalán y portugués al español; y copias a máquina en cualquiera de dichos idiomas hago a precios módicos. Clasificador 229. O-6

TORNEOS TODAS CLASES Y EStilos se hacen. Cóndor 879 esquina Serrano.

SE DESEA SABER DE ANTONIO Gumero Espinosa. Su madre, Dolores v. de Gumero. Calle Santo Domingo número 3305.

AL SEÑOR ENRIQUE DEL POZO ruégole pase San Diego 1216. O-5

SASTERIA LA POLAR.—CLUB N.o 11, sorteo N.o 13, salió favorecido el número 24 perteneciente al señor Jaime Carbonel. O-5

HOTELES Y PENSIONES

PIEZA PENSION. RECIBO PENsionistas. Manuel Rodríguez 782. O-7

NO HAY CRISIS NI CARESTIA, el Hotel Hispano-Americano da 4 sabrosos platos de almuerzo o comida con café por $ 1.50; piezas bien amobladas por meses y días; doy pensión a domicilio. San Diego 142. O-10

MUY CENTRAL OFRESCO LINDAS piezas o departamentos con pensión, Rosas 1519.

PIEZAS CON PENSION ARRIENdase. San Francisco 367. 5-O

MATRIMONIO O DOS CABALLEros, pieza con pensión, ofrécese. Bandera 835. O—8

PENSION. PIEZAS CON SIN MUEbles. San Diego 103. O-5

ALTOS: SALON, ESCRITORIO, Hall, extensa galería, 5 dormitorios, baño y otras dependencias: gas y luz eléctrica y patio interior con pensión y árboles frutales. Canon: $ 700. Tratar: Herrera 1241. 5-O

CASA RESIDENCIAL SE ARRIENda piezas a matrimonio o caballeros con y sin pensión. Agustinas 1164. O-5

SANTA ROSA 217. PENSION DE familia, magníficas piezas toda comodidad. O—6

MATRIMONIO NECESITA ARRENdar una o dos piezas amobladas con pensión, solamente en casa de familia. Dirigir ofertas a: A. R., Casilla 2461. Correo Central. O-5

MUY CENTRAL OFREZCO LINdas piezas o departamentos, con pensión. Rosas 1519. 8-O

DOY EN ARRIENDO DEPARTAmento con pensión primer orden. Ahumada 143. 6-O

ARRIENDO PIEZA CENTRAL, CON o sin pensión, persona séria. Tarapacá, 850. O-5

SEÑORA RESPETABLE SIN PENsionistas, arrienda a extranjeros, piezas, pensión, luz, magnífico baño contiguo. Huérfanos 2796. O-5

COMPAÑIA 1439 OFREZCO DEpartamento matrimonio. Buena pensión. 6-O.

ARRIENDO PIEZAS BALCON Calle, con o sin muebles, con pensión. Rosas 1358. 5-O

100 PENSION PIEZA AMUEBLAda. San Pablo 1714. O—5

EN CASA FAMILIA SE ARRIENda pieza con pensión. Grajales 2354. O—5

SE ARRIENDA UNA PIEZA CON o sin pensión a señora o niña, en casa de señora sola y honorable. Avenida Salvador 1018. Tomar carritos caballos en Plaza Italia. O—5

ESPLENDIDAS PIEZAS AMOBLAdas, balcones calle con pensión. Santo Domingo 1030. 7-O.

CASA RESIDENCIAL, ESTADO 75. Lujosos departamentos, pieza baño anexo, matrimonios, caballeros, excelente comida. 5-O

PIEZAS AMOBLADAS CON PENsión, muy central. Alonso Ovalle 641. 5-O

PIEZAS CON O SIN PENSION amobladas, $ 1504 Nataniel 268. 5-O

PIEZA BALCON CALLE, OTRAS interiores, amobladas, ofrece familia extranjera. Catedral 1642. 6-O

CASA INGLESA OFRECE DEPARtamento con puerta calle, independiente y pensión. Catedral 1878. 6-C

FAMILIA RESPETABLE ARRIENda, con pensión, espaciosa pieza balcones. Maestranza 340. 6-O

ARRIENDO DOS PIEZAS CALLE con pensión. Nataniel 159. 6-C

FAMILIA RESPETABLE, ARRIENda pieza, con sin muebles, recibo pensionistas. Lillo 485. O-5

CASA FAMILIA ARRIENDA PIEzas con pensión. García Reyes 639. O 8

BUENA PENSION, ESPLENDIDAS piezas. García Reyes 80. 5-O.

FAMILIA OFRECE BUEN DEpartamento con pensión. Recoleta 287. O—5

FAMILIA DA PENSION. PREFIEre matrimonio. Prat 806. O—6

DEPARTAMENTO TRES PIEZAS sin muebles, con pensión, tres personas arriendo, prefiriendo casa extranjera. Providencia o Ñuñoa, para 15 Noviembre.—E. A., Correo Central. O-7

CENTRALISIMO ARRIENDANSE piezas con pensión, días, meses. Catedral 1257. O-12

BUENA PENSION MESA DOY, CAsa matrimonio solo, se arrienda dos piezas con pensión. Gálvez 133. O—6

ARRIENDO PIEZA AMOBLADA con o sin pensión, casa familia. Prat 273.

EMPLEADOS, ESTUDIANTES, PIEzas buena pensión, desde 100. Comida sana, abundante. Arturo Prat 588.

JOVEN HONORABLE NECESITA para luego pieza y pensión de mesa. Barrio central. Dirigirse: Casilla 2432. O-6

NATANIEL 124 A, ARRIENDANSE piezas con pensión, casa sin pensionistas. O-6

A DOS PERSONAS ARRIENDO pieza con buena pensión. Santa Rosa 60.

ARRIENDO PIEZA CON SIN PENsión. San Diego 291.

PIEZAS CON PENSION. MONEDA 1324.

MATRIMONIO EXTRANJERO DEsea departamento independiente, 4 piezas, sin muebles, con pensión. Barrio alto, casa-quinta. C. P., casilla 1317, Santiago.

ATENCION: DESDE $ 3 PIEZAS amobladas, comida con vino $ 250. Gran Hotel Buenos Aires, de Luis Carbone. Delicias 2921, frente Portal Edwards

HOTEL BOHEME, SAN ANTONIO 52, ofrece piezas para viajeros y pasajeros: almuerzo o comida 4 platos abundantes, té o café, media botella de vino, $ 2 cubierto. Pensión mensual, $ 100. 18-O

MATRIMONIO CON DOS NIÑOS Desea tomar en arriendo departamento en casa honorable. — Dirigirse a N. N "La Nación". 6-O

PIEZAS PENSION. PRECIOS MOdicos San Diego 262. 6-O

FAMILIA OFRECE PIEZAS, BUEna pensión. Compañía 2519. 9-O

ARRIENDASE PIEZA PENSION balcón calle. Serrano 209. 6-O

ARRIENDO PIEZA AMOBLADA Con o sin pensión. Independencia 1156.

FAMILIA ARRIENDA SALON CAlle matrimonio, pensión. Brasil 545. 6-O.

SE ARRIENDA UNA PIEZA A LA calle, con o sin pensión. Purísima 260. O 6

ARRIENDO PIEZA CON PENSION, Tarapacá 1019, al llegar Prat. O—6

PENSION MADRILEÑA. PIEZAS con pensión. 21 Mayo 831. O—6

A JOVENES, MATRIMONIOS, ofrezco, con pensión, espaciosa pieza a la calle; otras interiores, con sin muebles. Monjitas 342.

FAMILIA DA PENSION $ 100. LIbertad 170. O-5

CON PENSION ARRIENDO PIEZA. Libertad 10.

CERCA PLAZA ÑUÑOA ARRIENdase una o dos piezas, con pensión; precios bajísimos. Escribir: Correo Ñuñoa.—Rosa .G 6-O

INSTRUCCION

¡¡VERDADEROS TAQUIGRAFOS. ¡¡Excelentes mecanógrafos!! Prepara Academia "Pitmann". Maule 1075 20-O

CONTABILIDAD $ 15 MENSUALES, cuatro meses. Instituto "Pinochet Le Brun". Huérfano 1657. 19-O

LICEO INGLES, MAESTRANZA 980 [illegible] Ultimo trimestre. O-7

CURSOS PARTICULARES DE contabilidad general y superior, y taquigrafía, comenzarán funcionar presente semana Instituto Superior Comercio. Sólo se paga un derecho de matrícula. Número alumnos limitado. Pormenores e inscripciones: Amunátegui 126, 9 a 12 y 3 a 7. 15-Oct.

PROFESORA DEL ESTADO PREPAra exámenes de inglés. Casilla 2533. 9-O

$ 3 MENSUALES, RAPIDA ENSEñanza escritura máquina. Ricardo Santa Cruz, 757. O-6

INSTITUTO COMERCIAL, AGUSTInas 1060, casilla 1356, prepara rápidamente contadores, taquígrafos, corresponsales, dactilógrafos.

SEÑORITAS: EMPEZARON CLAses nuevo curso comercio. Matrícula Agustinas 1060.

ENSEÑO 1.as LETRAS, PIANO, Teoría canto, labores. Plan Conservatorio. Aseguro éxito. Madrid 811. 12-O

$ 15 MENSUALES, CONTABILIdad comercial, bancaria, agrícola, industrial, minera o fiscal, aritmética, gramática, redacción mercantil, escritura máquina, inglés, francés, taquigrafía, caligrafía, legislación. — Instituto Mercantil, Estado 239.

PROFESOR FRANCES NECESITAse. República 230. 7-O.

3 PESOS HORA DA CLASES PROfesora inglés. Prepara exámenes. E. H., Romero 2392, por carta. O 6

$ 3.00 MENSUALES, RAPIDA ENseñanza escritura máquina Underwood, otras; mecanografía gratis. Avenida Brasil 863. O 13

LIBROS Y ESTAMPILLAS

COMPRO LIBROS, REVISTAS, EStampillas. San Diego 143. O-7

JUDICIALES

POR RESOLUCION DEL 2.o JUZgado se ha concedido la posesión efectiva de doña Juana Alvarado Valenzuela, a don Floridor Rojas Espinosa y a don Justo Pastor Valladares Ovalle.—Setiembre 27 de 1923. O—13

REMATE JUDICIAL. — EL 1 Octubre próximo, a la 1 1|2 P. ante el señor Juez Letrado Juzgado Civil, se rematarán los números 49.50 y 53 de la Población Chuchunco, por de $ 60,000 al contado. Más antecedentes en 5.o Juzgado, juicio de don Urzúa con don José León mann, o en el estudio del don Roberto de Petris, Galería — El Secretario.

POR RESOLUCION SEÑOR JU Segundo Juzgado Civil, el diez te del actual, a las 4 de la se procederá a inventariar mente bienes quedados fallecim doña Beatriz García, Cometiós diligencia al Secretario del do señor Darrigrandi.

POR RESOLUCION DEL SE Juez del 2.o Juzgado Civil, el actual, a las 4 de la tarde, se derá a inventariar solemnemente bienes quedados fallecimiento Beatriz García, Cometióse la gencia al secretario del Juzgado ñor Darrigrandi.

NOTIFICACION. — QUIEBRA Banco Popular. — El síndico, presentando las cuentas tiembre último, se proveyó: "Santiago, 2 de Octubre de 1923. — principal y otrosí, como se pide. Ricardo Monreal, — O. Darrigrandi, Secretario."

POR RESOLUCION DEL 2.o JUgado Civil se ha concedido la posesión efectiva de don Teodoro Leible re a doña Telésfora Pastor v. de ble, a doña Blanca, Herminia, ale Consuelo, Juana, Rosa, Ruperto, y Enrique Leible Pastor. Setiembre 24 de 1923.

NOTIFICACION EN EXTRACTO. Por resolución del señor Juez Alejandro Fuenzalida, del Tercer gado en lo Civil de esta ciudad, fecha 2 de Octubre, se ha ordenado notificar por avisos extractados los diarios que en esa resolución designan, al señor don Humberto viano Aguilera, comerciante, domicilio no ha podido determinarse lo siguiente: Inicia acción de des seimiento; al otrosí, delega poder Arturo Claro Prieto, corredor de mercio, Bandera 230, por don Felipe Iñiguez, rentista, domiciliado en Italia, como representante de su esposa doña Rebeca Matte Iñiguez, con el poder que acompaña a US., respetuosamente digo: la Sociedad Pedro Iñiguez y Cía. vendió a don Liborio Villanueva sitios números 54, 55 y 56 del plano de la Población Sánchez, por el precio de $ 26,310, pagaderos con $ al contado y el resto de $ 21,000 tres dividendos anuales de $ cada uno, a contar desde la fecha la escritura, o sea, del 16 de Mayo de 1912, con el interés del 8 por ciento pagadero por semestres vencidos el 1 por ciento mensual, en caso mora, quedando la propiedad hipotecada para garantir la obligación propiedad pasó a poder de don Humberto Flaviano Aguilera, después diversas transferencias que en el crito se detallan, por escritura de Noviembre de 1918, ante el tario señor Abalos, y comprometiéndose el señor Aguilera a pagar precio insoluto a la Sociedad Pedro Iñiguez y Cía. El crédito de la Sociedad Pedro Iñiguez y Cía., fué adjudicado en la liquidación de dicha Sociedad, a la señora Rebeca Matte de Iñiguez, y por esta causa se inicia esta acción en representación de Termina solicitando se sirva ordenar se notifique a don Humberto Flaviano Aguilera, comerciante, como actual poseedor de los sitios números 54, 55 y 56 del plano de la Población Sánchez, vendidos primitivamente a don Liborio Villanueva para que en el término de diez días pague el valor de la deuda, que asciende a $ 21,000 e intereses correspondientes, o abandone la propiedad ante el Juzgado, para que mi representado se haga pago con su producto, en la forma que determina la ley. En el otrosí, confiere poder al abogado don Gustavo Claro Salas domiciliado en Morandé número —Santiago, 6 de Julio de 1923 — En lo principal, como se pide; otrosí, por conferido el poder. de 40 centavos. — número A. Fuenzalida. — E. Guzmán. — Conforme. — E. Guzmán, Secretario.

OCUPACIONES (Necesitan)

OJO, ENFERMERA SE OFRECE servicio general; módico. Pérez Valenzuela 56.

EMPLEADO PARA ALMACEN CON buenas recomendaciones y mil pesos fianza en efectivo, ofrécese. — J. P., Correo Providencia.

SEÑORITA PARA TRABAJOS DE laboratorio se ofrece. Dirección Casilla 2066.

FARMACEUTICO OFRECESE, PAra Santiago o provincia. Casilla 3512.

OFRESCOME COMO MOZO Y Chauffeur, jovencito solo con carnet muy buena referencia. Correo N.o CC. Muñoz.

UNIVERSITARIO HAce clases de francés, castellano, matemáticas; repaso a estudiantes secundarios.—Lagos, Santa Rosa

LLAVERO CASADO, OFRECESE para gran hacienda. Seminario Casa 70.

EMPLEADO OFICINA OFRECESE mucha práctica, excelentes informes. General Mitre 1914.—I. S. L.

MATRIMONIO SIN NIÑOS SE ofrece él llavero, cochero, ella cocina aquí o campo. Gallardo Correo 8.

JOVEN SE OFRECE PARA EL SERvicio de restaurant, con recomendaciones de competencia. Correo 1.— R. R.

OFREZCO MI SERVICIO COMO PERsona competente en construcción de ferrocarriles, cortes y terraplenes; buenos certificados. Correo Central.—P. Vega.

OFRECESE PARA CUIDAR CASA o quinta, hombre formal y sin vicios, vive con su madre. Dirección 10.a Comisaría. Herminio Valdivia

SE OFRECE UN MAESTRO COMpetente en adobe, adobillo. Dirigirse: Providencia N.o 2130.—José C. Tello.

COSTURA SE OFRECE ROPA a. Correo 4.—M. Donoso.

SEÑORITA FARMACEUTICA, ACtualmente ocupada, se ofrece para el 20 de Octubre. Dirigirse a Blanco Encalada 3050.

JOVEN SERIO, SIN VICIOS, Y SIN pretenciones, da referencias y fianza, con conocimientos de dactilografía y regular letra. Se ofrece para desempeñar cualquiera ocupación decente. F. I. V. Población Bs. As. Avd. San Martín N.o Santiago.

PERSONA HONORABLE, CON MUchos años práctica trabajos campo ofrécese administrador fundo. Tiene excelentes recomendaciones. Dirigirse: Santiago. Casilla 2751. Palacios.

SE OFRECE SEÑORITA PARA cualquiera ocupación decente, escribe a máquina, dispone medio día. Correo Central, M. A. G.

SE OFRECE AMA A MEDIA LEche, primeriza, a casa honorable. V., Correo 2.

ME OFREZCO PARA PIEZAS Y comedor para matrimonio. 2503.

INSTALACIONES DE OFICINAS, almacenes y todo trabajo en barniz ejecuto; consulte precios: Copiapó 1438. Casilla 4569.

SEÑORITA HONORABLE DA CLAses de piano a domicilio. Dirección B. V., "Correo Central".

SEÑORITA HONORABLE DESEA ocuparse en Botica o Laboratorio. E. V., "Correo Central".

SEÑORITA COMPETENTE PARA vendedora de tienda ofrécese. A., Copiapó 760.

SE OFRECE UN JARDINERO CON buenos informes. Correo Ñuñoa. R. R.

"LA DALIA"

TIENDA Y PAQUETERIA

DELICIAS 1017 — CASILLA 3719

Liquida Crep. de hilo en 20 COLORES DE GRAN MODA metro, a	$ 5.00
GABARDINA pura lana, metro, a	$ 8.50
CREPE Marrocain de seda precio rebajado, de $ 39.90, metro, a	$ 31.50
20 COLORES de Espumilla legítimas francesas, que valían $ 40.00 metro por pocos días, metro, a	$ 29.50
BABEROS fileteados, c|u., a	$ 0.30
PAÑUELOS para caballeros, lmt., hilo, docena, a	$ 12.00
¡¡GRAN OCASION!! Corsé "La Dalia", c|u., a	$ 11.80
JABON Toilette tamaño grande, el pan, a	$ 1.40
ESPECIALIDAD en géneros de lana negros y de color	
ALLAS felpudas, clase fina, a $ 16.00, $ 14. 00 y	$ 12.00

"LA DALIA" DELICIAS 1017. CASILLA 3719

OCUPACIONES (Ofrecen)

AYUDANTE ENCUADERNADOR SE necesita. Ahumada 46.

OPERARIO COMPETENTE EN trabajos de granito artificial y falsificación de mosaicos americanos, necesito para ocupación permanente. Dirección: Valdivia, Casilla 600, Diolino Domínguez. O-5

MAESTRO COCINERO SUIZO, Competente, con buenas recomendaciones busca ocupación. Chacabuco 16. 6-O

SE NECESITAN BUENOS OPERARIOS para confección sastrería; se paga muy bien. Delicias 3015.

APRENDICES PANADEROS NECESITA Manuel Rodríguez 966. 5-O

AGENTES ACTIVOS, RELACIONADOS $ 30 fianza ganarán $ 10 diarios, necesítase. Moneda 1050. 5-O.

MAESTRO CARTONAJE PARA DIRIGIR fábrica de cajas finas y estuches, necesítase. Avenida Yrarrázaval 2952, Ñuñoa. O—5

NECESITO VIDRIEROS POR DIA o a trato. Providencia 1276. 5-O.

NECESITASE HOMBRE SEPA cuajar helados. Nataniel 384. 6-O.

NECESITO BUENOS OFICIALES, banco carrocero. Andes 2050.

NECESITO APRENDIZ PARA carnicería. Independencia 1645. O-6

NECESITO EMPLEADO PARA mostrador panadería. San Pablo 4300. O-5

TRABAJADOR ENTENDIDO LECHERÍA necesita chacra Elguin, San Bernardo. Benjamín Ortúzar. O-6

NECESITO BUENOS OPERARIOS obra de hombre. Estado 112. 8-O

MAQUINISTA COMPETENTE PARA machihembradora y acepilladora, necesita Barraca Williamson y Co., Av. Irarrázaval 393. 6-O

SE NECESITA CORREDOR DE fierros. San Francisco 285. 6-O

ZAPATERO COMPOSTURERO NECESITO. Salas 236. O 5

EMPLEADO JOVEN NECESITO que haya trabajado en cobrería, otro en cigarrería. Inútil presentarse sin buenos informes. 21 Mayo 880.

MECANICOS COMPETENTES PARA construcción máquinas molinos y turbinas necesitamos cinco. Torneros mecánicos necesitamos un maestro para dirigir varios tornos y dos buenos torneros, todos para taller en Santiago. Carpinteros armadores moldeos necesitamos varios para Santiago y fuera. —Inútil presentarse sin certificados acreditando competencia. — Delgeon e Hirigoyen —Portales 3184. 5-O.

CORTADOR NECESITO, FABRICA de Calzado. Irarrázaval 707. 6-O

TRABAJADORES DE CAMPO SE necesitan hombres, mujeres y niños, a trato, casa y comida. Pedro Valdivia N.o 3000, Lo Valdivieso. 9-O.

MAESTROS CARPINTEROS COMPETENTES en galpones, necesito. San Pablo 3653. 5-O.

NECESITO CARPINTEROS. Nataniel, 921. O-5

ARMADOR PARA MAQUINA BLAKE. Necesitamos. Fábrica de Calzado. Artesanos, 693. O-5

NECESITO JOVEN DE 15 AÑOS Sin pretensiones. Delicias 2951. O-5

NECESITO JOYERO COMPETENTE en composturas. San Diego 214.

SE NECESITA UN LIJADOR DE tacos, un centrador a máquina Fábrica Calzado. Ricardo Santa Cruz 753. O-5

NECESITO UN MAESTRO PARA sombreros señoras. San Diego N.o 212-A. O—5

MECANICO NECESITO. BANDERA 830. O—5

ASENTADOR DE PLANTAS, CORREDOR ruleta y armados calado inglés necesítanse. Gálvez 1043

NECESITO MAESTROS MUEBLISTAS. Matucana 23. O 7

NECESITO MAESTRO SEPA HACER bañitos para helados. Libertad 548. O 6

SACADOR DE PUNTERA PARA black necesitamos. Rosas 3225.

CABALLERIZO COMPETENTE NECESITA Panadería San Cristóbal. Víctor Manuel 1560. O-5

NECESITO GOTICOS Y PLANOS. A. Prat 1302. O-5

NECESITO AGENTES VENDEDORES, pago buena comisión. — Manuel Rodríguez 983.

PERSONA SIN NINGUN VICIO bueno para cuenta, se ofrece. Valparaíso 1425.

REPARTIDOR DE LECHE HONRADO y trabajador necesito. San Pablo 3653. O-6

CARPINTEROS CON BANCO PARA puertas, ventanas. Barraca Chiloé Exposición 1140.

OFICIALES PINTORES CARROCEROS se necesita. Fábrica de Cerveza Providencia. O-6

VENDEDORES RECOMENDADOS para venta semanal necesítanse en Bulnes 762, casa 3. O-7

NECESITA LUSTRA-BOTA, DE 12 a 16 años, $ 20 semanal. Plaza Italia N.o 1.

NECESITO HOMBRE SERIO PARA hortalizas, cuidar aves, buen sueldo, exijo buenas referencias. Avenida Irarrázaval 1. O-7

PELUQUERO COMPETENTE PARA Sábado necesito. Maturana 935.

NECESITO PERSONA PARA COMISIONARLE cobranza de una obra para el Sur, fianza efectiva. Escribir a Editor, Correo Central.

OPERARIO SASTRE, COMPRO forros. A. Prat 18.

CHAUFFEUR COMPETENTE CON recomendaciones necesito para góndola caja de cambio. Dardignac número 029. 6-O

OPERARIOS DEL RAMO SE NECESITAN, Maletería El Faro. Estado 74. 8-O

SE NECESITA UN APRENDIZ gasfiter ojalatero. Root 527.

CARPINTERO DE BANCO PARA colocación de puertas y ventanas necesito. Diez de Julio esq. Carmen. 6-O

CARPINTEROS Y OFICIALES NECESITO, construcción Ñuble esq. San Francisco. Traer herramientas. 6-O

CHAUFFEUR SE NECESITA EN la Fábrica de Tejidos, Av. Irarrázaval N.o 298. Inútil presentarse sin certificados de buena conducta y competencia. 6-O

NECESITO TORNERO. SAZIE 1738.

PINTOR ARTISTICO LETRAS NECESITO. Cumming 356.

CARPINTERO OBRA BLANCA necesito. Cumming 356.

CARPINTERO BARNIZADOR, necesita 21 de Mayo 815. 6-O

JARDINERO PARA 1 DIA SEMANA necesita. Vic. Mackenna 860.

ZAPATERO COSIDO DE HOMBRE se necesita. Agustinas 865. 6-O

REPARTIDOR BUENA PRESENCIA para reparto cochecito de mano necesítase. Exígese garantía o depósito. Se garantiza buena comisión. Delicias 715.

MUEBLISTAS COMPETENTES NECESITO. Serrano 393.

EMPLEADOS ABARROTES NECESITO. Emporio San Juan, Nataniel esquina Santiago. 6-O.

TAPICERO COMPETENTE NECESITO. Agustín Elizondo, calle Retiro 2023.

COSEDOR A MAQUINA SINGER, muy práctico, necesito. Ahumada 46.

JOVEN RECOMENDADO Y PRACTICO para ayudante mesón pastelería, necesito. Delicias 1576. Tratar de 10.30 a 1. O 7

JOVENES PARA REPARTO NOVELAS, buena comisión, con o sin comida. Madrid 666.

NECESITO VENDEDORES, BUENA clientela. Tratar 1 a 3, Carrión 1441.

PELUQUERO SABADO Y DOMINGO, necesito. Matucana 1249.

OFICIALES CARPINTEROS, NECESITO. Bandera 147.

NECESITO PELUQUERO FORMAL de firme. San Diego 723.

ZAPATERO COMPOSTURERO SE necesita. Merced 380.

JARDINERO HORTELANO NECESITO. Vicuña Mackenna 210. La Cisterna. Paradero Villa Italia. 6-O

EMPLEADO JOVEN NECESITO que haya trabajado en cobrería Otro en cigarrería. Inútil presentarse sin buenos informes. 21 de Mayo 880. 6-O

NECESITO PELUQUERO COMPETENTE, con herramientas. Esperanza 47. O-5

NECESITO EMPAPELADOR. BULNES 88. O-5

EMPLEADO COMPETENTE PARA la venta, en sastrería y camisería se necesita. San Pablo 3201. 5-O.

JOVEN ENTENDIDO ABARROTES con algo capital necesito, interesarlo en buen negocio. San Diego 2158.

CARPINTERO NECESITO, SAN DIEGO 1063.

PELUQUERO NECESITO, FRANKLIN 1165.

PELUQUERO NECESITO DE FIRME. Delicias 3431.

TAPICERO CARROCERO NECESITO. Delicias 2474. O-7

NECESITO PELUQUERO PERMANENTE. García Reyes 8.

OFICIALES SASTRES, AYUDANTES vestoneras necesito. Bulnes 11.

MUEBLISTAS NECESITO. MATUCANA 23. O_5

PELUQUERO COMPETENTE NECESITO de firme. Peluquería Japonesa. Brasil 738. O_4

URGENTE SE NECESITA LUSTRADOR, con recomendación. Kiosco N.o 15. Alameda.

NECESITO PELUQUERO. SAN PABLO 2628. O_5

COCINERO FORMAL SIN VICIOS y ayudante cocina puerta adentro, necesito. Rosas 1178.

SE NECESITA UN NIÑO PARA los mandados, con buenas recomendaciones. Puente, 620. O-5

MUCHACHO PARA TRABAJO FACIL necesito. Unión Americana 84.

MUCHACHO BIEN RECOMENDADO, para el servicio, se necesita. Santo Domingo 1307. O-6

NECESITASE MOZO, PORTERO Y empleada piezas, sepa costura, ambos buenas recomendaciones. Catedral 1249. O—6

MOZO PARA CARGAR CAMION necesita carnicería La Mundial. Vega Central 161.

NIÑO PARA EL REPARTO NECESITO. Moneda 877. O-6

NIÑO 12 AÑOS, NECESITO. SAN Antonio 265. 6-O

NECESITASE MOZO BAÑERO que sea ágil y un muchacho ayudante. Inútil presentarse sin muy buenas recomendaciones. Tratar: Administración Población Huemul, de 2 1|2 a 3 1|2 P. M. 6-O

NECESITO COCINERO Y EMPLEADO comedor. Ejército 182.

NECESITO NIÑA JOVEN PARA LA cocina. Porvenir 317 esquina Maestranza. 6-O.

NECESITO NIÑOS BUENAS RECOMENDACIONES para venta de una publicación. Recoleta 368, de 1 a 2.30.

MUCHACHO NECESITO. VERGARA 677. Fábrica.

MOZO PARA CASA PARTICULAR necesítase. Inútil presentarse sin muy buenas recomendaciones de ocupaciones anteriores. República 302. 6-O.

NIÑO CONOCEDOR CIUDAD PARA oficina, ocurra una tarde. Agustinas 732.

NIÑO 14 A 16 AÑOS, BIEN RECOMENDADO, se necesita. Camisería San Pablo 1096.

MOZO PARA ASEO, MANDADOS, cama adentro, necesito; recomendado. Tratar 10 a 12, Moneda 977.

NECESITO NIÑO GRANDE. CUMMING 678.

MUCHACHITO PARA LOS QUEHACERES, recomendado, necesito. Sueldo 30 y comida. Estado 363.

NECESITO MUCHACHO PARA servicio y aseo pasaje, recomendado. Romero 3062. O-5

NECESITO NIÑO PARA MANDADOS 14 años. Chacabuco 79. 5-O.

EL RESTAURANT "QUITA PENAS", Avenida Panteón 1139, necesita un mozo. Dirigirse: Eyzaguirre 1462, de 8.30 a 9.30. 5-O.

NECESITO UN NIÑO GRANDE, aprendiz encuadernador, pago mensual $ 30 y con garantía en el trabajo. Calle de Cueto N.o 130.

NIÑOS, COCINERAS, PIEZAS, NIÑERAS, mujeres campesinas, nesito. República 40. O-5

MATRIMONIO PEON Y COCINERA necesito. Av. Pedro Valdivia 231.

NECESITO MATRIMONIO PARA campo y cocinera. Morandé 833.

NECESITO NIÑO CUIDAR AUTOMÓVIL y mandados casa, Av. Ecuador 2212. 5-O

MATRIMONIO SOLO: COCHERO Y cocinera, bien recomendados para fundo cerca de Santiago, necesito. Puente 686. 6-O

MATRIMONIO SOLO NECESITO, él que sepa de hortalizas y ella para cocina, buen sueldo, exijo buenas referencias. Dirigirse a Avenida Irrázaval 1821. O-7

BUENAS AYUDANTAS EN MODAS. Santa Rosa 682. O—5

NECESITO CAMISERAS Y REMATADORAS de camisas. Independencia 618. O-5

NECESITO BUENA COSTURERA sastre que sepa ojalar y embolsillar. Dávila 946. O-2

SE NECESITA AMA DE LECHE, sueldo: $ 60. Aldunate 745. O-5

SE NECESITAN BUENAS PLANTILLERAS y una dobladora, Fábrica de Calzado. Avenida Matta 1350. 5-O

NECESITO BUENA AYUDANTA chalequera. Egaña 523. Otc-5

COSTURERAS COMPETENTES para paletóes y polleras, necesítase, buen sueldo. Estado 169 (altos).

SE NECESITA UNA COSTURERA que sepa el ramo para sombreros de hombre. Ahumada 335. O-5

PANTALONERAS BUENAS NECESITA. Compañía 1060. O-6

NECESITO POSTICERA. LIBERTAD 642, Lavandería "Le Dernier Chic". 6-O

AYUDANTAS EN MODAS NECESITO. Brasil 60. 5-O

MUY BUENA COMPOSTURERA, obra grande, necesito. Estado 35. 6-O.

COSTURERA DE ROPA BLANCA, recomendada, se necesita en Rosas, 1331. O-5

SE NECESITAN COSTURERAS. Gálvez, 257. O-6

SEÑORITA NECESITO PARA EL servicio de los comedores del Mercado Laiseca. O-5

COMPOSTURERA SASTRE, COMPETENTE necesito. Delicias 2951. O-5

PREPARADORA MUY COMPETENTE necesito. San Diego 1024.

NECESITASE MAESTRAS COMPETENTES en trajes de señora, trabajo todo el año. Club Hípico 942. O—6

ENFERMERA, $ 60 SUELDO FIJO mensual y noches pagadas aparte, necesito, puertas adentro, de 25-40 años, trabajadora y sin pretensiones, pues debe ayudar algo menaje. Traer buena recomendación. Tratar, 10-12 Sanatorio Avenida Matta 586.

NECESITO APRENDIZA ADELANTADA moda. Huemul 487. O-6

OPERARIA COMPETENTE EN FABRICACIÓN guantes, necesítase. Avenida Matta 373. 7-O

COSTURERAS PARA MODAS SE necesitan en Tarapacá 834. 6-O.

CHALEQUERAS MUY COMPETENTES con muestra necesítanse. Bandera 248.

SEÑORITA CAJERA COMPETENTE escribe a máquina, bien recomendada, ofrécese. Huemul 457. 7-O.

VESTONERAS NECESITO. PUENTE 590. Con muestra.

NECESITASE COMPOSTURERA DE obra chica. Inútil presentarse sin ser competente. Dirigirse a Bandera 28.

CORTADORA COMPETENTE PARA ropa blanca, necesítase. San Pablo esquina Bandera.

SE NECESITAN BUENAS VESTONERAS en trajes brin, para niños. Moneda 957. O 6

PREPARADORA COMPETENTE En sombreros necesito. San Diego 1029.

SE NECESITA AYUDANTA Y aprendiza vestonera. Franklin 1302. O-6

NECESITO EMPLEADA PARA cuidar niños y hacer piezas. Castro 880. 20-O

EMPLEADA MANO, NECESITA casa extranjera. Buen sueldo. Compañía 2876 D. 5-O

EMPLEADA NECESITA MATRIMONIO extranjero. Buen sueldo Compañía 2876 F. 6-O

EMPLEADA PARA CUIDAR NIÑOS. Lira 308, esq. Marín. 30-O

$ 40 EMPLEADA PARA TRES personas. Lastarria 293 E. O-7

SIRVIENTA DE MANO NECESITA familia extranjera. Marín 425.

NECESITO UNA SIRVIENTA PARA todo servicio, que sepa cocinar. San Diego 235. O—5

NIÑERA RECOMENDADA NECESITO, sueldo $ 60. Martínez de Rozas 2569. O 5

NECESITO MESONERA Y COCINERA, Restaurant Franklin 1164.

NECESITO VARIAS NIÑAS PARA el servicio de comedores, pronto. Ecuador 3407. O—5

NECESITO EMPLEADA PARA COMEDOR. Dieciocho 229. O-5

SE NECESITA SIRVIENTE DE piezas, para un matrimonio. Inútil presentarse sin buenas recomendaciones. Claras N.o 56. O-5

NIÑA BUENA PRESENCIA Y CON recomendaciones para vendedora necesítase. Ahumada 175. 5-O

EMPLEADA JOVEN PARA TODO servicio necesito. Pasaje Balmaceda 2. 5-O

NECESITO DOS EMPLEADAS; sueldo 40 cada una. Avenida Italia 1155, por la mañana. 6-O

NECESITO NIÑA DE MANO.— LIRA 80. 6-O.

NIÑA SERVICIO DOS PERSONAS necesito entienda algo cocina. Sueldo $ 40. Dominica 404. 5-O.

NIÑA MANO NECESITO. CHACABUCO 559. 6-O.

EMPLEADA NECESITO, PIEZAS y atender caballero. Dardignac, 181.

NECESITO EMPLEADA PARA servicio. Buenas recomendaciones. Sevilla, 1231. O-5

NECESITO UNA NIÑA PARA LAS piezas, Maipú 9. 5-O

NECESITO DOS EMPLEADAS. SAN Pablo 2276. O 5

NIÑA PARA CUIDAR GUAGUA necesito. Cueto 747. O-5

SE NECESITAN DOS NIÑAS PARA el servicio en Avenida Silva 27, pasado el Zanjón de la Aguada. — Restaurant y Pensión La Adriana O—6

NECESITANSE EMPLEADAS CON recomendación. Arturo Prat 480. O—6

NECESITO EMPLEADA DE EDAD para ayudar quehaceres de casa. Bandera 886. O—6

NECESITO NIÑA ASEADA RECOMENDADA para piezas, casa pensión. Claras 518.

NECESITO EMPLEADA TODO servicio. Pago buen sueldo. Santa Isabel 358. O-6

NECESITA NIÑAS PARA LAVANDERÍA Nueva Holanda. Recoleta 1525. O-6

NIÑERA JOVEN NECESITO. Buen sueldo. Siglo XX 237. 6-O

NECESITO UNA NIÑA PARA EL comedor, otra para las piezas y una persona mayor para portero. Morandé 854. 6-O

MUCHACHA 15 A 18 AÑOS SERVICIO mano necesita. V. Mackenna 860.

FAMILIA EXTRANJERA NECESITA empleada recomendada, buen sueldo. Dirigirse: Jardín Mercurio. Huérfanos 1016.

NECESITO EMPLEADA PIEZAS. Manuel Rodríguez 164.

SE NECESITA EMPLEADA, COMPAÑÍA 2965.

DUEÑAS DE CASA: ATENDEMOS inmediatamente pedidos empleadas, excelentes informes. Agencia Empleos, San Pablo 1334. No cobra comisiones adelantadas.

EMPLEADA TODO SERVICIO NECESITA matrimonio sólo. Bellavista 127.

EMPLEADAS PARA EL LAVADO de ropa necesita Baños Mayo, Portal Fernández Concha 962. O 7

EMPLEADA PARA PIEZAS, RECOMENDADA, necesita casa pensión. Moneda 977.

NECESITO NIÑA MANO. 21 MAYO 831, pensión.

EMPLEADA PARA LAVAR Y aplanchar ropa sencilla, necesítase. Bandera 852.

PETIT RESTAURANT, SAN PABLO 1115. Necesito una empleada para quehaceres de casa, muy competente; prefiero extranjera. Pago buen sueldo. O 6

NIÑA PARA EL SERVICIO, RECOMENDADA, necesito. Estado 363.

SE NECESITA EMPLEADA PARA todo servicio. Rosas 2024. 6-O

NECESITO EMPLEADA FORMAL, honrada para quehaceres de casa modesta urgente. Presentarse de 1 a 3 P. M. Bascuñán 37, casa 7.

NIÑITA NO MAYOR DE 16 AÑOS con regular letra necesito buen sueldo, enseño escritura a máquina, 10 de Julio 729.

NIÑA JOVEN PARA LAS PIEZAS necesito, buen sueldo. Diez de Julio 729.

EMPLEADA NECESITO, AUNQUE tenga guagua. Libertad 10.

NECESITO EMPLEADA POCA familia, buen sueldo. Esperanza 48.

2 NIÑAS JOVENES AGIL QUEHACERES de casa, necesito. Rosas 2836. O-5

NECESITO COCINERA Y DE MANOS. Compañía 1690.

SE NECESITA COCINERA, SAN Diego 940. O-6

SE NECESITA COCINERA. SAN Diego 940. 6-O

NECESITO COCINERA, BUEN sueldo. Recoleta 762.

NIÑA QUE ENTIENDA ALGO DE cocina, recomendada, necesito. Servicio sencillo. Estado 363.

AYUDANTA DE COCINA, NECESITASE. Bandera 852.

NECESITO COCINERA PARA DOS personas. Gálvez 202. O—6

SE NECESITA AYUDANTA COCINA competente. Hotel Splendid.

EMPLEADA PARA LA COCINA para San Antonio se necesita. Tratar, Santo Domingo 737. 6-O.

SE NECESITA BUENA COCINERA. Compañía 1433, de 2 a 4.

NIÑA JOVEN PARA COCINA CON recomendaciones. Huérfanos 2428. 6-O

NECESITO COCINERA CON MUY buenas recomendaciones, buen sueldo, poca familia. Avenida Irarrázaval 1821. O-7

NECESITO COCINERA. CARMEN 682.

CASA EXTRANJERA NECESITA cocinera joven y mozo con buena letra. Presentarse con buenas recomendaciones en Maestranza 120. O-6

AYUDANTA COCINA CON RECOMENDACIÓN, necesito. Delicias 1621. O—6

NECESITO COCINERA, SUELDO $ 50, para familia. San Diego 930.

NECESITASE BUENA COCINERA. Merced 352. O—5

NECESITASE COCINERA CON RECOMENDACIONES. Tratar, 10 a 11 A. M. Arturo Prat, 1278. O-6

NECESITO COCINERA CON RECOMENDACIÓN. Catedral 1582. 6-O

NECESITO COCINERA. SUELDO: $ 50. Carmen 71. O-7

COCINERA CON INFORMES NECESITO, Manuel Montt 1911, esquina Vergara. 5-O

COCINERA REGULAR EDAD CON recomendaciones, para servicio de matrimonio solo necesítase, buen sueldo. Avenida General Velásquez 18. 5-O.

COCINERA CON RECOMENDACION necesito. Compañía 1316.

COCINERA COMPETENTE, RECOMENDADA, necesito. Bandera 758. O-5 Casa 2.

COCINERA SE NECESITA EN CAMILLO Henríquez 425. 8-O

COCINERA nNECESITO. BUEN sueldo. Libertad 428. 5-O

COCINERA NECESITO SEPA SU oficio. Teatinos 851. 6-O

COCINERA NECESITO POCA FAMILIA. Sueldo 50 o más. Recoleta 707. O—6

COCINERA NECESITO SEPA SU oficio, puertas afuera. San Francisco N.o 990. O—5

COCINERA FORMAL RECOMENDADA para poco servicio necesito. Diez de Julio 1230.

COCINERAS DE MANO, MOZOS DE comedor necesito, magníficos sueldos. Bandera 339.

COCINERA Y NIÑA DE MANO, con recomendaciones, necesitamos, poca familia. Catedral 2810.

COCINERA Y SIRVIENTE COMEDOR necesito, Santo Domingo 1681. 6-O.

COCINERAS, NIÑERAS, OTRAS empleadas encontrarán buenas ocupaciones inmediatamente. Agencia San Pablo 1334.

COCINERA COMPETENTE, RECOMENDADA, necesita persona sola. Alonso Ovalle 869.

COCINERA COMPETENTE, RESTAURANT la Casa Blanca. San Diego 1063.

MAQUINARIAS

A DELICIAS 115 DIRIJASE cuando necesite vender comprar máquinas ocasión. 27-O

"LA LEGITIMA", MAQUINA DE coser, tejer anafes, cautines, soplete a parafina y bencina, accesorios, agujas, repuestos, taller especial de composturas, refacciones, etc. Augusto Graf. San Diego 85. 14-Octubre

MAQUINAS; TALLER COMPOSTURAS máquinas de coser. Hago reparaciones a precios reducidos, garantizando la buena y pronta ejecución en los trabajos. Tengo máquinas nuevas y usadas, accesorios y agujas para toda clase de máquinas de coser. Avenida Brasil 17. 25-O

MAQUINAS ESCRIBIR. HUERFANOS 1057. O-28

CAJAS REGISTRADORAS, OCASIÓN. Huérfanos 1057. O-28

CAJAS REGISTRADORAS, COMPOSTURAS, especialistas. Huérfanos 1057. O-28

MAQUINA UNDERWOOD ULTIMO modelo, ocasión, $ 600. Huérfanos 1057 O-28

CAJA REGISTRADORA. OCASION. Huérfanos 1057. O-28

ADLER MAQUINA ESCRIBIR OCASIÓN. Huérfanos 1057. O-28

MAQUINA DE ESCRIBIR ADLER, último modelo. casi nueva. $ 500. O-28

RESPUESTAS A NUESTROS LECTORES

LAS PERSONAS CUYAS CONSULTAS NO APAREZCAN RESUELTAS EN EL DIARIO, SERAN ATENDIDAS PERSONALMENTE POR EL REDACTOR DE LA SECCION, LOS DIAS LUNES, MIERCOLES Y VIERNES, DE 5 A 6.30 DE LA TARDE.

NULIDAD DE MATRIMONIO

Suscritor agradecido. Santiago.— Hace algunos años contraje matrimonio Civil y religiosamente con una persona que solicitó y obtuvo, hace algún tiempo, la declaración de nulidad del vínculo. Deseo saber si a mi muerte esta señora tiene o no derecho para percibir una cuota o parte de mis bienes.

Con arreglo a lo dispuesto en el número 4.o del artículo 1764 del Código Civil, se disuelve la sociedad conyugal—entre otras causales—por la declaración de nulidad del matrimonio.

Procede en consecuencia, después del pronunciamiento de un fallo de esta naturaleza, la división de las gananciales, que se sujeta—según lo dispone el artículo 1776—a las reglas señaladas para la partición de los bienes hereditarios.

Fuera de esta facultad para solicitar la liquidación de la sociedad conyugal y tomar la mitad de las gananciales, no tiene su esposa derecho alguno a los bienes que constituyen su patrimonio, pues con la declaración de nulidad del contrato celebrado, se destruyen total y definitivamente los vínculos jurídicos en cuya virtud puede la mujer heredar una cuota de los bienes quedados al fallecimiento de su marido.

TINTA PARA CALZADO

Lustrador. — Santiago. — Muy agradecido quedaré a Ud. si tiene a bien indicarme las mejores fórmulas que se utilizan en la preparación de tintas para calzado.

He aquí algunas:

Se trituran cuatro partes de negro animal con una parte de aceite de olivos; se añade a la pasta así obtenida dos partes de jarabe de azúcar y una parte de ácido sulfúrico (a 50°B); se mezclan de nuevo y se rotula (a).

Por separado se mezclan 50 gramos de glucosa y 60 gramos de goma arábiga y se deslíen en un litro de agua. Se hace hervir el todo y se rotula (b).

Se pone el producto a en un recipiente esmaltado, se le añade poco a poco el b, agitando bien y se embotella.

Otra:

Se hierve un kilógramo de polvo de nuez de agallas, cuarenta gramos de extracto de campeche y 25 litros de vinagre durante media hora. Se decanta y a la parte líquida se le añade trescientos gramos de sulfato de hierro. Al cabo de veinticuatro horas se decanta otra vez y se calienta la parte líquida con doscientos cincuenta gramos de goma, tres kilógramos de azúcar y dos kilógramos de jarabe hasta que se obtenga una solución homogénea. Al líquido que resulta se le agrega un litro de solución de goma laca en alcohol a saturación y 130 gramos de extracto. Se embotella.

ZENON.

CALCULADORAS. HUERFANOS 1057. O-28

MAQUINA CORONA, OCASION. Huérfanos 1057. O-28

MUEBLES PARA OFICINA, HUERFANOS 1057. O-28

ESCRITORIOS CORTINA ROBLE macizo Huérfanos 1057. O-28

WOODSTOCK, MAQUINA ESCRIBIR, ocasión. Huérfanos 1057. O-28

COMPOSTURAS MAQUINAS ESCRIBIR, calcular, etc. Huérfanos 1057. O-28

MAQUINA SMITH CASI NUEVA, ocasión. Huérfanos 1057. O-28

CINTAS MAQUINA ESCRIBIR. Huérfanos 1057. O-28

CAJAS DE FONDOS. HUERFANOS 1057. O-28

COMPRESOR AIRE, MOVIDO CORREA 6x8 aproximadamente con su estanque, compra casilla 3332, Valparaíso. 4-O

DOS INCUBADORAS IMPORTADAS y una criadora, vendo de ocasión. Moneda, 655. O-5

PRENSAS PEDAL, GUILLOTINAS, tipos, chibaletes, lingotes, interlíneas, vendo. San Pablo 1157.

MAQUINA ESCRIBIR WOODSTOCK, nueva, vendo ocasión. Bandera 139.

MAQUINA ESCRIBIR REMINGTON, flamante, vendo ocasión. Bandera 139.

MAQUINA ESCRIBIR, ADLER, ULTIMO modelo, $ 300. Bandera 139.

OCASION VENDO DOS MAQUINAS heladeras. San Alfonso 52. 5-O

COMPRO MAQUINA LAVAR ROPO Chacabuco 51. 5-O

DE OCASION VENDO MAQUINA registradora de dos cajones. San Antonio 359. O—5

VENDO MAQUINA ESCRIBIR, SAN Diego 143. O-6

PRENSA SATINAR PARA ENCUADERNACIÓN compro. Casilla 4541. 6-O.

DOS MAQUINAS FOTOGRAFICAS una 13 por 18, otra 9 por 12, regalo cien pesos. Prat 876.

VENDO MAQUINA HELADERA Y dos botes. General Velásquez 118. O-7

DE OCASION VENDO UNA MAQUINA perforadora para hacer cualquier clase de escobillas y escobillones, y cinco máquinas para hacer escobas con todos sus útiles, por ausentarme de Santiago. Ramírez 429. O-5

MATERIALES DE CONSTRUCCION

PROVIDENCIA 1174, FABRICA DE puertas y ventanas, hace toda clase de trabajos de construcciones y reparaciones de edificios e instalaciones comerciales.—R. 2.o Rojas. 29-Octubre

QUILAS NUEVAS, MADERAS DE todas clases. Barraca Maestranza. Maestranza 783. O-7

VENDO COLIHUES DE DISTINTOS tamaños. Nueva Imperial, casilla 48. O-9

CAÑERIA NEGRA DE PULGADA, otras dimensiones vendo. San Francisco 248. 5-O

VENDO RICA TEJA 1,500. CARMEN 163. 5-O

MEJORAS EN BUEN ESTADO vendo baratas. Aldunate 1336. O—6

GRAN DEMOLICION DEL PALACIO Urmeneta. Se vende todos los materiales. Monjitas 753.

VENDO VENTANA GRANDE CON habitación. Cochrane 545.

VENDO BUENA TEJA, 15 PESOS ciento. Carmen 163. O 6

TIERRA DE ADOBES NECESITO Fariña 439. 4-O

UNA REJA DE 2 HOJAS. SAN DIEGO 1316. O-8

VENDO ADOBES $ 150 MIL. HERRERA 1312. O-7

MEDICINA

GONORREAS NUEVAS, ANTIGUAS, impotencia, sífilis, afecciones prostáticas, en ambos sexos. Leucorreos, curación radical garantizada en pocos días. Sistema nuevo propio, estudios especiales en Clínicas extranjeras. Atiendo enfermos provincias por correspondencia. Toda consulta gratis. Facilidades de pago. Diariamente, de 9 A. M. a 7 P. M., nocturna 8 a 10. Festivos, de 9 a 12. San Antonio 41. Casilla 2756. Clínica y Laboratorio Médico Dr. J. Lefevre. 25-O

MASAJE MEDICO - ELECTRICO Francisco Lenti, estudios en Italia. Especialidad enfermedades articulares, parálisis, reumatismo, neuralgias, úlceras, tumores cancerosos y del vientre. Consultas: de 2 a 5. Arauco 827. 10-Nov.

INYECCIONES, CURACIONES, MASAJES, gimnasia médica. Atiéndese sólo con prescripción médica, en la Clínica de Bilbao 27. Reserva, higiene. Tarjetas con precios especiales. Consultar hora: 12-1½; (7-8 y 9-11) P. M. O-9

EXAMEN DE LA VISTA GRATIS en el Almacén Optico, Ahumada 264, atendido por el especialista titulado Rotter. Gran surtido de toda clase de anteojos y lentes a precios baratísimos. E-13-1924

Pectoral Borusoff 18

calma los accesos de tos convulsiva.

ALIMENTO "ESTRELLA" ESPECIAL para niños, personas débiles convalecientes, reconocido el mejor. Fábrica Río Janeiro 397. O-6

¡CANOSOS! NO BOTEN PLATA EN comprar tinturas desconocidas. Compren únicamente la Tintura Vegetal Herz, que se vende en Angamos 275, entre Lira y Maestranza, que tiene la garantía de probarla antes de comprar. Frasco: 5 pesos.

¡OJO! ESCUELA NACIONAL DE Masajistas. Apresurarse. Nuevos cursos. Dáse facilidades. Profesiones decentes, rápidas, lucrativas. Diplomas válidos. Pídanse prospectos. Estado 363.

MUEBLES

MUEBLES FINOS: COMEDORES, dormitorios, salones dorados, vendo: Fábrica: Nataniel 464. Marzo 23 1924

¡OCASION! VENDESE ESCRITORIO ministro y mesón para sastre. Coquimbo 344. O—5

VENDO AMOBLADO COMEDOR. Sala, escritorio n.o, cocina gas, silla y catre guagua, 4 mesitas, cuadros, calentadores eléctricos agua, biógrafo Ermenan, pistolas, esp. para el campo, máquinas fotográficas, bustos de muñecas, para cubre-teteras, baúl, caja grande viaje, y novedades para automóviles. Santo Domingo 1014. Altos. 5-O

PIANO HERZ, 88 NOTAS, VENDESE barato. Maestranza 579. 5-Oct.

VENDO DISCOS VICTOR, BARATÍSIMOS, nuevos. Carreras 415. 8-O

VENDO VICTROLA VICTOR CON tapa, ocasión. Carreras 415. 8-O

VICTROLA VICTOR N.o VIII REGALO $ 280 y otra de mueble $ 560. Las Quintas 458. 5-O

MUEBLES, LIQUIDACION MENSUAL. Dormitorios, 550; escritorios dobles, cortinas, 400; juegos escritorios, 500; salones, salitas, etc. con facilidades de pago. Especialidad estilo colonial. Fábrica Nacional de muebles. Serrano 398, esquina Cóndor. Teléfono 95, Matadero. 14-O

ELEGANTE AMOBLADO COMEDOR véndese barato. J. P., Correo Central. 7-O.

VENDO URGENTE, POR CAMBIO de residencia varios muebles, plantas de sombra, baño zinc. Calle Santa Isabel, 0219, almacén. O-5

VENDO DE OCASION AMOBLADO comedor. Delicias 2390. 6-O.

OCASION VENDO VARIOS MUEBLES. Avenida La Paz 892. O—5

ARREGLO MUEBLES FINOS, ESPECIALIDAD en barnices, trabajo europeo. Calle Washington 1425 o Correo Central Salvador Silva A.

ESCRITORIO ESTILO ANTIGUO compro ocasión. Arriagada. Casilla 1.

SE VENDE UN JUEGO DE MUEBLES tapizados y uno de comedor, incluso mesa. Todo en muy buen estado. Avenida Matta 578.

AUTOPIANO VENDO DE OCASION. Av. Matta 1,004. O-6

VENDESE MEDIO AMOBLADO SALÓN, estilo inglés, mesa corredera y varios. San Francisco 859.

PIANO ALEMAN BUEN ESTADO, compro por mensualidades. Clasificador 229. O-9

OCASION: MUEBLES SUELTOS dormitorio, comedor, cocina gas y rica mesa jacarandá vendo urgente viaje. Molina 546.

VENDO PIANO ALEMAN, AMOBLADO comedor, sala, alfombra, lazos. Matucana 611.

MUEBLES SALON, ESCRITORIO, dormitorio, comedor, sillas, mesas, aparadores, catres, colchones, alfombras, baño, etc., vendo ocasión. Eyzaguirre 541.

AMOBLADO COMEDOR FLAMANTE, realizo. Avenida Pedro Valdivia 1994, de 2 a 6 P. M.

PIANO ALEMAN FLAMANTE, vendo de ocasión. Moneda 1375.

VENDO OCASION AMOBLADO salón, cortinajes, espejos grandes, piano estudio, alfombras, amoblado escritorio, estantes libros, mesas doradas, escritorios, victrola, máquina escribir, paragüeros, acordeón. San Diego 106, vendo baratísimo roperos, peinadores, cómodas, Chiffonier, veladores aparadores, trinches, mesa corredera, sillas comedor catres bronce, catres fierro, colchones, catrecito niño, cocinas económicas y gas y muchos otros muebles. San Diego 106.

ALFOMBRADO CENTRAL, GRANDE, $ 100; otro, $ 60; dos estantes grandes libros, $ 100; peinador mármol espejo, $ 100; cómoda, $ 60; guardarropas dos cuerpos, $ 120; aparador, $ 90; mesa, $ 20; cocina con caldero, $ 90; máquina coser Singer pie mano, $ 80; dos cajas maleteras, $ 12; dos monturas señora, $ 30. Chacabuco 654.

ESPEJO ANTIGUO, MESAS DE caoba con y sin mármol, redondas y de arrimo, amoblado gótico completo de escritorio, brasero bronce, lámpara colonial, también muebles modernos, véndense de ocasión. Estado 30.

VICTROLA VENDE, PAGO MENSUAL. Avise domicilio: B. O., Casilla 2635. O-5

SE VENDE MEDIO AMOBLADO salón. Molina 367. O-7

AUTOPIANO FISCHER, BUL INCRUSTADO, costurero antiguo, loza, cristales, cocina económica, cocina gas, colchones para catrecito, catre, vendo por ausentarme. Catedral 2007.

VENDO APARADOR Y DOS TRINCHES mármoles plomo, luna viselada. Delicias 2390. O-7

PRESTAMOS DE DINERO

ANTICIPAMOS FONDOS SOBRE automóviles y carruajes. Montepío Universal. Meiggs 49. O-18

¡DINERO!! FACILITO RAPIDAMENTE, por automóviles, muebles, pianos, mercaderías, fianzas hipotecarias, acciones cotizables. Santo Domingo 1216. 22-O

DINERO: TENGO PARTIDAS DE $ 10,000 y $ 15,000 al 12 o|o, únicamente por buenas propiedades urbanas. Bandera 84. Oficina 25.

DINERO AL 9 o|o, FACILITO SOBRE hipotecas. Anticipo fondos para cancelar deudas y arreglar títulos. Comisión módica.—Julio Pelissier. Morandé 283. 6-O

PRESTO DINERO EN CUALQUIER cantidad, hipotecas, automóviles, valores. Libertad 10. 5-O.

OPORTUNIDADES PARA FAMILIAS

MANIQUIES ORTEGA, NUEVOS, modelos rebajados de precios. Fábrica: Rosas 1869. Nov.-21

ENCAJES LEGITIMOS DE MALLAS, precios increíbles. Delicias 409, frente Teatro Setiembre. O 6

LIQUIDAMOS PAÑUELOS REBOZO blancos, tamaño grande, 26.00; capitas guaguas, 11.50. Monjitas 865. O—5

ELEGANTES TRAJES, ABRIGOS seda, sombreros poco uso, vendo. Riquelme 630. 8-O

SOMBRERERIA EL FENIX, ESPECIALIDAD en hechuras y transformaciones, para señoras y niñas. Llegaron lindos modelos en sedas y pajas en todas formas. Bascuñán 77

SEÑORITAS: PELUCAS RAYA Natural. Precios bajos. San Diego 91. 7-O

VENDO O ARRIENDO UNA PARTIDA de trajes de difraz traídos de Buenos Aires. Gálvez 873.

BARATURA LINDOS TRAJES, SEÑORITAS, caballeros, trajes fantasía Prat N.o 573. O-7

VESTIDOS BAILE, CALLE, SOMBREROS, muy poco uso, vendo. Recibo hechuras. Moneda 1610. O-8

TEJIDOS A PALILLOS. SE HACE toda clase de trabajos en lana y seda; otras novedades. Casa particular, Avenida Providencia 869.

OBJETOS PERDIDOS

HABIENDOSE EXTRAVIADO EL título N.o 2726, de la Compañía Minera Tocopilla, por 100 acciones de propiedad del señor Sergio Edwards, queda sin valor por haberse dado el aviso correspondiente. Oct.-11

HABIENDOSE EXTRAVIADO LA libreta Caja de Ahorros N.o 294623, de Eudocio Lorca, queda sin valor, por haberse dado el aviso correspondiente. O-8

HABIENDOSE EXTRAVIADO LA libreta N.o 362221 de Rafaela Gómez, queda nula y sin valor por haberse dado el aviso a la Caja de Ahorros de Santiago.

PRENDEDOR DE AMATISTA PERDIDO ayer en la Alameda o calle Riquelme y Cienfuegos. Se gratificará a quien lo entregue en Cienfuegos 40.

SIRVANSE DEVOLVER UNA CARTA perdida ayer en un autobus, dirigida a María Roa, Gorbea 2731, devolvería a esa dirección.

SE RUEGA A LA PERSONA QUE encontró un maletín negro con recibos de la Unión Comercial, se sirva devolver los recibos y que guarde el dinero, a Estado número 33.

GRATIFICACION SE DARA A LA persona que entregue fotografías perdidas carro Alameda. Entregarlas: 5 de Abril 393, Carnicería.

PROPIEDADES

$ 12,000 SE VENDE CASA ESTUCADA, cinco piezas, arboleda de mucho porvenir. Vargas 4716, una cuadra de Mapocho. 11-O

SITIO EN AV. SANTA MARIA, UN paso Plaza Italia, 51 por 49 metros, permutamos por propiedad renta. Negocio fácil y rápido. Greene, Teatinos 86. 30-O

SITIO 12x50 MTS. MAS O MENOS, o casa antigua, no importa mal estado, compro; radio Mapocho, Jofré, Arturo Prat y Vicuña Mackenna. Ofertas: Víctor Manuel 2371.

COMPRO CASA SIN AGENTES, SITUADA primeras cuadras de San Isidro a Nataniel. Dirigirse: casilla 591. Pago hasta $ 60,000. 5-O

CASA-QUINTA CON HIPOTECA reducida a $ 2,200, vendo en el Llano Subercaseaux. Tratar con su dueña, Nataniel 480. 5-O

CHACRITA 29,000 METROS, 10 MINUTOS tranvías Palma, Negrete; buenas casas, remátase 9 de Octubre; mínimum: $ 10,500. Bandera 78.—Labarca Felid. O-7

NECESITO COMPRAR CASA DE 8,000 a $ 10,000. Preferencia, barrio Recoleta. Pérez, Casilla 3960.

DESDE $ 44,000, CHALETS MODERNOS en nuestra manzana residencial, Avenida Seminario próxima Irarrázaval y dos cuadras de Vicuña Mackenna. Constan de hall, salita, comedor, tres dormitorios, baño y servidumbre, electricidad, gas, reja al frente con entrada para automóvil. Se están pavimentando las calles adyacentes. Verlos: calle Mujica esquina Seminario. Tratar: Baldomero Palma y Cía., Agustinas 1049. O—5

$ 110,000 VENDO CASA CON RENTA, calle Dávila. Bandera 84. Oficina 25.

CASAS DE $ 15,000 a $ 70,000 COMPRO constantemente. Bandera 84. Oficina 25.

VENDO 30,000 METROS TERRENO regado, Cisterna, al bajo precio de un peso el metro. Bandera 84. Oficina 25.

$ 9,500 VENDO CASA Y SITIO, calle Nogales. Bandera 84, oficina 25.

VENDO CASA HABITACION NUEVA, central, $ 35,000. Facilidades. Tratar: Santa Victoria 376. O-4

EN CALLE ANDRES BELLO VENDEMOS de ocasión una cómoda casa próxima al Parque Forestal y bonita vista al San Cristóbal. Entre Pío IX y Siglo XX. — Mide 10 metros de frente por 30 de fondo. — Luis Silva Cortés y José Luis Silva. — Agustinas 1125.

VENDO BARATO EXTRANJEROS, chilenos, casa grande, como habitación o como industrias, electricidad, gas, central, entre carros. Coquimbo 749. 6-O

SITIO EN BARRIO ALTO A 120 Metros Forestal. 51 por 49 metros. Vendemos a $ 60 m2., puede venderse en lotes. — Greene, Teatinos 86. 6-O

VENDO OCHO SITIOS JUNTOS, buena situación, en la población Italia, cerca de la Plaza, en total miden 48 x 88 metros. Tratar: Herrera 598. 9-O

VENDO SITIO MUY BIEN SITUADO en la Población Besa, calle Acevedo frente a la Escuela Pública. Mide 38 x 52 varas. Tiene 4 piezas, esquina y totalmente plantado. — Dirigir ofertas a Herrera 598. 9-O

SITIOS EN ÑUÑOA, LOS GUINDOS, Providencia, Macul, San Miguel compro al contado. Casilla 1686.

COMPRO FUNDO ZONA CENTRAL, que tenga galpones para lechería y potreros de pasto. Se paga hasta 600 mil pesos. Casa habitación situación central, con renta, desde $ 120,000 hasta $ 160,000. Bandera 78, oficina 21. Casilla 2848. O 7

$ 70,000 VENDO CASA HABITACIÓN, central, muy buen estado. Bandera 84, oficina 25.

$ 100,000 VENDO BUEN CHALET Avenida Miguel Claro. Bandera 84, oficina 25.

CASA QUINTA VENDO OCASION.— Edison 4357. Barrio Lourdes. 5-O.

SITIOS VENDO O PERMUTO POR Ford o góndola, en cualquier estado, en población mucho porvenir. Delicias 2474. O-7

18,000 PESOS REALIZO BUENA quinta, dos casitas inconclusas, barrio. Independencia, cerca carros. Prefiero negocio rápido, sin agentes.—Silva, Casilla 42 D.

VENDO CASA RENTA, PRODUCE $ 230, actualmente arrendada. Santa Isabel 0319. Tratar con su dueño: Eucaliptus 516.

$ 91,000, CONTADO, VENDESE 2 casitas; renta, $ 250. Victoria 770 y 772.

CASA VENDO, MEDIA CUADRA de carros. Lira 1158.

VENDESE SITIO DOS PIEZAS calle, Magdalena Mira. Tratar: Cochrane 1540.

PROFESIONALES

ZURCIDOS INVISIBLES, NOTABLE zurcidor japonés. Especialista único. Especialidad en viraduras, composturas, transformaciones. Son perfectas. San Diego 228. Teléfono Inglés 667. Noviembre 11

Mme BORDEAUX ZURCIDORA, tejedora. Especialidad en toda clase zurcidos. Recibe órdenes en San Diego 186. Admite viraduras, transformaciones. Oct. 11

SASTRERIA MACK. — MONEDA 1031. Ahumada - Bandera. Visitándola comprobará economía, difícil imaginarse sin ver. Mercadería inglesa, linda fantasía. Traje valor $ 350 ahora 200. Trabajos de lujo. Hechuras finas, 100 pesos. Cortador titulado. N—3

ZURCIDOS JAPONESES, INVISIbles, especialidad viraduras, ternos, sobretodos, toda clase composturas. No equivocarse. Casa Amarilla. San Diego 236. 15-D

CONDOR 1158 CASA ANTIGUA única especialista zurcidos invisibles. Jersey, sedas, viraduras, hechuras. Transformaciones garantidas. Octubre

VISITE LA SASTRERIA PARADA, en Arturo Prat 387, y obtendrá un elegante traje o sobretodo de último estilo por sólo $ 50, atendida por su propio dueño, conocido cortador de esta plaza. Especialidad en zurcidos. 9-O

REMATES

REMATE NEGOCIOS, MENAJES, encárgase Arce-Campanella. García Reyes 28. 11-Octubre

DOY REMATES DOMICILIO, Compro saldos mercaderías; recibo muebles y mercaderías a consignación. Anticipo dinero. — Julio Vargas. Sotomayor 9-A. Nv.-4

REMATE DE CARGA REZAGADA. —En la feria del día Martes 9 de Octubre de la Sociedad Comercial de Agricultores, se rematarán las siguientes mercaderías que sus dueños no han retirado de las bodegas Comerciales de don Luis Phillips: máquina trilladora Val. N.o 5393; saldo de postes para cierro, N.o 8256; 2 lotes de madera roble, N.o 6481. El remate se efectuará en el local de la feria, calle de Matucana N.o 10, desde la 1.30 para adelante. 8-O

REMATE JUDICIAL.— EL 16 DE Octubre próximo, a las 4.30 P. M., en la oficina del actuario don Javier Vergara y ante el árbitro don Alfredo Moreno Bruce, se subastarán de acuerdo de los herederos de don Carlos Arriaza, las siguientes propiedades: a) Propiedad de la calle San Nicolás 361, por el mínimum de $ 4,000; b) Casa y sitio de la calle Vergara Montt número 491, Población El Carmelo, por el mínimum de $ 10,000; c) Casa y sitio de la calle Milán número 491, de la misma Población, por el mínimum de $ 6,000. Los precios de adjudicación de estas propiedades se pagarán con la mitad al contado y la otra mitad a seis meses plazo. Más datos y antecedentes en la oficina del árbitro, Morandé 450, oficina 4, y en la del actuario, el Notario que suscribe.—Javier Vergara. 6-O

REMATE NEGOCIO ABARROTES, Serrano 229, hoy a las 2 P. M. Hay: estanterías, mostradores, vidrieras, balanza, tarros, frascos, muestrarios, conservas surtidas, licores finos, cristalería, enlozados, amoblado salón, peinador, mesas, catres, cocina económica, otra gas importada. — Arce - Campanella, liquidadores. García Reyes 28.

LUIS A. BARAHONA RECIBE ORDENES para remates. Anticipa dinero. Delicias 2390. O-7

CONTADORES

CONTADOR TITULADO CON EXcelente certificados, se encarga de Inventarios, Balances, organización de contabilidades y teneduría de libros en general.— Juan Escobar W. Casilla 3865. O-4

ROPA HECHA

ROPERIA "LA CANTABRICA" Ofrece precios de costo: ternos, sobretodos de ricos casimires, cortes moda. Paletoes, pantalones, sombreros, calzado. Esmeralda 863, al lugar a 21 de Mayo. N-o

ROPERIA LA VEGA, ANDRES BEllo 694. Ofrece en baratura ternos, ambos, paletoes, pantalones, sombreros, calzado, todo desinfectado. N|O

ROPERIA ANDRES BELLO, NUmero 601, esquina Recoleta; ofrece ternos, paletoes, ambos, pantalones, ternos de niños, sombreros, calzado, precios baratísimos, todo desinfectado. N|O

ROPERIA "LA GRAN VIA", SAN Diego 236, casa compraventas. Realiza ternos, ambos, vestones, pantalones, calzado nuevo, usado. Facilidades de pago. 10-N

ROPERIA LA CASA VERDE, ESmeralda 857, entre San Antonio y 21 de Mayo. Realiza ternos, ambos, paletoes, todo de casimires extranjeros, corte correcto, sombreros, calzado. Visítenos, casero, aproveche nuestros precios. N|O

ROPERIA MANUEL RODRIGUEZ, esquina San Pablo, ofrece en baratura, ternos, ambos, paletoes, pantalones, todo de ricos casimires surtido colores para todas medidas; sombreros, calzado, desinfectados. N|O

COMPRO ROPA CABALERO. CASIlla 4701. O 6

FLAMANTE CHAQUE VENDESE barato. Serrano 190. 6-O

MADERAS

CHAPAS DE CAOBA Y ROBLE, A precios sin competencia ofrece Fábrica Suiza de Parquets. Avenida España 106. O-9

CHAPA ROBLE CUARTEADA A precio bajo, véndese. Coquimbo 1177. O-17

VERANEOS

EN PLAYA ANCHA ARRIENDASE casa amoblada, temporada Verano. Diríjase I. B. G., Aguayo N.o 9, Valparaíso. 6-O

BOMBAS

5.a Cía. DE BOMBEROS.—CITO A la Compañía a ejercicio para el Domingo 7 del actual, a las 9 A. M.— El secretario.

7ma. CIA. DE BOMBEROS "HONOR y Patria". De orden superior cito a la Compañía a ejercicio y academia para el Viernes 5, a las 9 1|2 P. M. Reunión: Plaza Italia.—El ayudante.

13.a COMPAÑIA DE BOMBEROS.— Cito a la Compañía para el Viernes 5 del presente, a las 9.15 P. M., a Academia y Ejercicio. Uniforme de trabajo. Reunión: Quinta Normal, puerta Catedral.—El Ayudante.

12.a COMPAÑIA DE BOMBEROS.— Cito a la Compañía para el Domingo 7 de los corrientes, a las 9 A. M., a Academia y Ejercicio. Reunión: Quinta Normal, puerta

---

REMATE
DEL MENAJE DE CASA
Y AUTOMOVIL "PREMIER" DE TURISMO Y COUPE LANDAULET

DEL SEÑOR ALFREDO GARCIA HUIDOBRO G.

(POR AUSENTARSE A EUROPA)

El Sábado a las 2 P. M.
1850 - DELICIAS - 1850

—: HAY :—

SALON I.—Gran amoblado francés dorado estilo Regencia, compuesto de gran sofá y 2 bergeres; sillas de centros doradas, **mesa de centro dorada, precioso escritorio antiguo de marquetería con medallones de Sévres;** cuatro cortinajes de seda listada, **chiffonier Boul incrustado con carey y bronce,** jarrones de alabastro, lámpara potiche, pedestales dorados, estatuas de mármol, brasero de bronce español con tapa, cuadros antiguos, tapiz de Smyrna, etc.

SALON II.—Piano vertical Hansen, lindo amoblado laqué gris enjuncado con bronces y cojinetes de seda, compuesto de sofá, dos sillones, 4 sillas, sillón bergere, vitrina, mesa redonda y mesita para té; piezas de Sévres, cristales Galé, medallones al pastel, **tres lindos cortinajes de seda con guarda recamada,** alfombra de Smyrna, etc.

COMEDOR.—Preciosa mesa de correderas para 24 personas, de caoba maciza con patas talladas con grifos, 4 mesas de arrimo de caoba con mármol, **precioso sofá de caoba de gran tamaño tallado, 15 lindas sillas de caoba maciza talladas,** rico servicio de cristal baccarat tallado, rico servicio de porcelana Saint Etienne, jarros, botellas y piezias de cristal tallado, **vajilla de plaqué,** compuesta de sopera, legumbrera, salsera y azafates, servicio de plaqué para té, **diversas piezas de plata antiguas;** fuentes, templaderas, mates, jarros y brasero; grabados, **lámpara de cristal y apliques iguales,** etc.

HALL.—Autopiano Fischer con 107 rollos; Victrola "Víctor" de viaje, discos escogidos, amoblado estilo Luis XIII, compuesto de sofá, 2 sillones, 4 sillas y mesa de centro; otro amoblado confortable forro de cretona; **linda mesa redonda de caoba tallada con mármol,** mesa de centro y dos de arrimo de caoba talladas, **estante con escritorito importado de Maple, dos grandes jarrones de bronce cloissone,** cuadros antiguos de flores y personajes, potiches, cortinajes de felpa azul, **lindos tapices persas antiguos,** etc.

DORMITORIO I.—Magnífico amoblado importado de Maple de caoba con marquetería estilo Adams, compuesto de ropero de 3 cuerpos con cajonerías y espejo, toilette, lavatorio, 2 marquesas y 2 veladores; **lindo amoblado de asiento de seda listada con azul, compuesto de sofá, 2 sillones y 4 cor**tinajes, guarnición de tocador de cristal baccarat azul, busto de mármol Corazón de Jesús, cuadros religiosos, lámpara de bronce Luis XVI con medallones de camafeos, alfombra, etc.

OTROS DORMITORIOS.—Dos amoblados estilo inglés color caoba, compuesto cada uno de ropero, con espejo, peinador y velador; catres de bronce, marquesa de caoba, mueble para calzado, escritorito de señora, espejo de pie, sillas, mesa de escritorio, cuna de bronce cuadrado, etc.

VARIOS.—Utiles para oratorio: 5 casullas, cáliz y juego de cruz y 6 candeleros de bronce; **guardarropa laqué, mesón, pesa para guagua, caja de fierro Basch, prensa de copiar,** mueble porta-abrigos y banquetas laqué gris, mueble para repostero, lavatorio de columna, **juguetes finos, tren eléctrico y cajas de Meccano, etc.**

AUTOMOVIL "PREMIER".—De Turismo, lindo coupé Landeaulet importado de Inglaterra.

SE VENDE O SE ARRIENDA LA CASA.

A LA VISTA HOY, DE 2 A 6 P. M.

JORGE Y VICTOR EYZAGUIRRE H.

MARTILLEROS DE HACIENDA.

Remate Judicial y Voluntario
DE MENAJES DE CASA

De órdenes del 2.o y 4.o Juzgados Civil

(JUICIOS OELKERS CON LABRA Y OTROS)

EL SABADO 6 A LAS 2 P. M.

1341 — COMPAÑIA — 1341

—: HAY :—

SALONES.—Alfombra de 1 pieza, piano vertical antiguo, 7 **amoblados de asientos en estilos Luis XVI dorados tapices seda, id. monquet tapices felpa** y otros, mesas de centro doradas, pedestales, id. **2 grandes espejos con jardineras doradas de 1.25 ancho por 3 de alto,** cuadros grabados, cortina, 2 boules antiguos y linda mesa de centro con bronce y nácar.

ESCRITORIOS.—Escritorios de cortina, id. **1 ministro de caoba** y otros varios en encina y nogal, amoblados asiento estilo Mission, **sillones roble americano de tornillo, estantes libros de caoba,** mesas para máquina, máquina de escribir, estantes giratorios.

DORMITORIOS.—8 Dormitorios de 1, 2 y 3 cuerpos estilos Luis XV, Luis XVI y Coloniales, 8 catres de bronce, colchones lana, almohadas, frazadas, colchas, marquesas de nogal y catres de fierro con bronce, **id. al laqué.**

COMEDORES.—10 Juegos comedor estilos Colonial, Renacimiento e ingleses en roble y lingue, mesas correderas, sillas de varios estilos con tapices y enjuncadas, manteles, cristalerías, cuchillerías plaquées en general, etc., etc.

VARIOS.—Cocinas a gas, baños de zinc, lavatorios desagüe averiados, javas de fierro para botellas, amoblados de mimbre, jardineras al laqué, refrigeradores, rica silla inglesa de montar, incubadora para 100 huevos, peinadores, veladores, roperos sueltos, paragüeros, lámparas eléctricas, id. para gas, gran cantidad de tulipas y globos de cristal, baúles y caja para viaje y 2 sillas para enfermos.

A LA VISTA HOY VIERNES, DE 2 A 6

ENRIQUE MANDIOLA EASTMAN,

MARTILLERO DE HACIENDA.

Remate de prendas de plazo vencido

Hoy Viernes 5 de Octubre, a las 9 1|2 A. M., el martillero señor Tagle V., rematará en la **Casa de Préstamos "EL GALLO", Avenida Delicias N.o 3327,** las prendas no rescatadas y comprendidas entre los números 40,051 a 46,499.

Hay: Mantas y ponchos de felpa y castilla, cortinas de felpa y carpetas, choapinos, pistolas y revólvers, impermeables, anillos con brillantes, máquinas de coser, ternos de casimir, vestidos, blusas, batas, abrigos y calzado en gran cantidad, rosas con brillantes, anillos y pulseras con brillantes, sillas de montar y de junco, etc., etc.

Hoy Viernes 5 de Octubre, a las 10 1|2 A. M., el martillero señor Villegas, rematará en la **Casa de Préstamos "LA CHILENA", calle Castro N.o 506,** las prendas no rescatadas y comprendidas entre los números 54,519 a 61,429.

Hay: Maleta de cuero, sillas de carrera, muebles de dormitorio y comedor con mármol y espejo, máquinas de coser, prendedor con brillantes, cuellos y manguitos de piel, máquinas de escribir, anillos con brillantes, catres de bronce y de fierro con bronce, 80 metros cotí, 40 yardas lienzo, relojes y cadenas de oro y plata, anillos con diamantes, etc., etc.

Hoy Viernes 5 de Octubre, a las 2 P. M., el martillero señor Patiño, rematará en la **Casa de Préstamos "EL LEON", Avenida Independencia N.o 396,** las prendas no rescatadas y comprendidas entre los números 21,256 a 23,139 y 49,943 a 51,687.

Hay: Carpetas, cortes de casimir y retazos de géneros, sobrecamas, relojes y cadenas de oro y plata, frazadas colchas, sábanas de hilo y crea, sobrecamas, manteles y servilletas, ternos de casimir, vestidos, blusas, batas, abrigos y calzado en gran cantidad, pañuelos de rebozo, servicio de mesa de plaqué, mantos de seda y velo, etc., etc.

Hoy Viernes 5 de Octubre, a las 4 P. M., el martillero señor Casanova, rematará en la **Casa de Préstamos "LA RECOLETA", calle Dardignac N.o 573,** las prendas no rescatadas y comprendidas entre los números 99,923 a 2,520 y 60,065 a 61,278.

Hay: Máquina y herramientas para dentistas, **armas de fuego,** pañuelos bordados con flecos, bicicletas, relojes y cadenas de oro y plata con perlas y diamantes, máquina de escribir "BROSS", maletas de cuero, maletín de plata, sobretodos, par de rosas con brillantes, mantos de seda y velo, máquinas fotográficas y muchas otras especies.

El Sábado 6 de Octubre, a las 9 1|2 A. M., el martillero señor Tagle V., rematará en la **Casa de Préstamos "EL ROTO CHILENO", calle San Diego N.o 1477,** las prendas no rescatadas y comprendidas entre los números 2,427 a 5,139 y 36,826 a 37,790.

Hay: máquinas de coser de mano y de pié, armas de fuego, cortes de casimir y retazos de géneros, violín, catres de fierro con bronce, colchones, sobretodos, 20 yardas lienzo, relojes y cadenas de oro y plata, ternos de casimir, cestidos, blusas y calzado en gran cantidad, pañuelos de rebozo, mantos de seda y velo, colchas, servicio de mesa de plaqué, etc., etc.

El Sábado 6 de Octubre, a las 10 1|2 A. M., el martillero señor Patiño, rematará en la **Casa de Préstamos "LA AFRICANA", calle San Diego N.o 802,** las prendas no rescatadas y comprendidas entre los números 44,402 a 46,338.

Hay: maletas de cuero, **ternos de casimir, vestidos, blusas, batas, abrigos, sillas de Viena, servicio de mesa de plaqué,** pañuelos de rebozo, mantos de seda y velo, ponchos y mantas, relojes y cadenas de oro y plata, cortes de casimir y retazos de géneros, gran surtido en ropa interior y de cama, armas de fuego, anillos y prendedores de oro, etc., etc.

El Sábado 6 de Octubre, a las 2 P. M., el martillero señor Villegas, rematará en la **Casa de Préstamos "LA SANTA JUANA", calle San Borja N.o 171,** las prendas no rescatadas y comprendidas entre los números 42,519 a 44,675.

Hay: máquinas de coser de mano y de pie, catres de fierro con bronce, colchones, colchas, frazadas, sábanas, anillos con piedras de color, mantas y ponchos, manteles y servilletas, retazos de géneros, mantos de seda y velo, d s piezas de lienzo, anillos con brillantes, gran surtido en ropa y calzado para hombres y señoras, sillas de montar y de junco y muchas otras especies.

Las prendas estarán a la vista desde dos horas antes del remate. Pago al contado.

Potrillos y Potrancas

DE CARRERA
A REMATARSE
Del Haras Cunaco
PROPIEDAD DE LOS SEÑORES VALDES HNOS.

La producción total de este Haras de los productos nacidos en Primavera de 1921, hijos de "BURGOMASTER" en Batalla II, Avelina, Fulana, Alhucema, Porte Cigarrette, Gright Girl, Terracotta, Kena, Hosanna, Ukrania, Lhassa, Viva, Australia, Royal Leaf, Riga, Ventimiglia.

Del Haras Nipaco
PROPIEDAD DE DON JOSE OLEGARIO CORTES

Potrillos y potrancas hijos de "PIBE", en Miss Olga, Cicatera, Chicana, Delfa, Dcragesse, Black Pudding.

Del Haras Ocoa
PROPIEDAD DE DON JORGE GUZMAN MONTT

Potrillos y potrancas hijos de "PIRAPO", en Doncella, Alta Gracia, Culata, Kaiserin, Safo.
Ultima producción.
Los hijos de PIRAPO han ganado más de $ 501,000 en premios.

CABALLOS EN TRAINING

Del Haras Kangaroo
(POR LIQUIDACION TOTAL)

JAPONICA, 3 años, por Melbourne y Red Rose; JAMAIQUE, 3 años, por Melbourne y Madame Curie; JUGLAR, 3 años, por Melbourne y Blackberry; JUSTICIERO, 3 años, por Brasil II y Gioconda II; JAVANESA, 3 años, por Brasil II y Swallow; GENERAL, 6 años, por Fío y Red Rose.

DE OTRA PROCEDENCIA

Yeguas de cría importadas de Argentina:
GAY SIMMEL, 1911, por Gay Simón y Strange Miss, por Freemason. Madre de White Chapel. Whist, 1908, por Sea King y Wispess, por St. Anthony. Madre de White Moon y White Housse.
ATENTO, por Riesco e Intención, ganador de $ 50,000 en premios.
FALSETE, por Melpourne y Cherry Ripe, ganador de $ 18,000 en premios; MOZO DIABLO, por Pochocay y Haroína; DUELO, por Oidor y Chilena, y MACANGO.

Se Rematarán el Sábado 6 del Presente a las 3 P. M.
TATTERSALL CLUB HIPICO

ARTURO CALVO MACKENNA
Los productos estan en exhibición...

REMATE

Ante el 4.o Juzgado Civil de este departamento, el 15 de Octubre próximo, a las 3 P. M., saldrá a remate el

FUNDO "SANTA FILOMENA"

ubicado en el departamento de Maipo y regado con 23 regadores del Canal Quinta.

MINIMUM REDUCIDO: $ 2.200,000

que se pagan: reconociendo el subastador deuda a la Caja Hipotecaria reducida a $ 706,012.50, y el saldo tercera parte de contado, tercera a seis meses y tercera a 1 año plazo. Los saldos de precio ganarán el 8 o|o de interés anual.

Bases y demás antecedentes se pueden consultar en la secretaría del Juzgado, juicio "Banco de Chile con Amalia Rodríguez y otros", y en la oficina de don Osvaldo García Burr, Huérfanos 948.—El Secretario.

Remate de las Instalaciones
BILLARES Y MENAJE

DEL CIRCULO DE OFICIALES DE RESERVA DE CHILE

359-SAN ANTONIO-359
Mañana SABADO 6 a las 2 P. M.

Por cuenta del concesionario

—: HAY :—

Licores nacionales e importados, Coñac, Oporto, Jerez, Vermouth francés e italiano, Ol Tom Gin Wisky, Sidra, Anís del Mono, Pisco Hernández, Vinos Subercaseaux, San Rita, Tocornal, Santa Elena, Gran Vino. Macul, Cervezas, Aceite Betus, Conservas nacionales y extranjeras, Mermeladas y frutas al jugo, Miel de Cocalán.

UN BILLAR con sus útiles. JUEGO DE BOLAS DE MARFIL, CAJA REGISTRADORA. Estantería especial para cantina. Mesas, Pisos altos, Cristalería, Cocktaileras, Dominó, Cachos, Naipes, Mesas, Sillas respaldo alto y bajo, enjuncadas y tapizadas en cuero, Loza, Mantelería, Cuchillería, Servilletas, Perchas, Amoblado de sala, tapiz felpa granate, Amoblado de escritorio, etc.

Cocina económica con horno y caldero especial para Hotel, batería de cocina, Estantes, Mesas forro zin, Carniceras, etc.

Amoblado de dormitorio de nogal con lunas biseladas y mármoles blancos, Sofáes tapiz cuero y pergamoid, muebles sueltos y

DEMAS A LA VISTA HOY DE 2 A 6 P. M.

VICTOR ARAYA L.

Martillero de Hacienda

Remate del Menaje de Cas
DEL SEÑOR ANTONIO TIRREAU

074 - BELLAVISTA -074
POR CAMBIO DE RESIDENCIA

HOY VIERNES 5, A LAS 2 P. M.

—: HAY :—

SALON.—Amoblado estilo inglés, curvo, tapiz seda rosa, compuesto de: 1 sofá, 2 sillones, 4 sillas; cortinajes iguales al amoblado; mesa redonda de centro con marquetería y mármol; columnas, figuras de mármol, jarrón de plaqué, lámpara eléctrica de bronce, alfombrado tripe cortado de una pieza, etc.

ESCRITORIO.—Amoblado estilo Tribunal, tapiz cuero marro con sofá, 2 sillones fijos y 1 de balance; escritorio de cortina de roble americano; sillón giratorio, columnas de roble, figuras de bronce, lámpara eléctrica de pie, alfombrado de una pieza

COMEDOR.—Amoblado estilo inglés color caoba con vitreaux, lunas biseladas y mármoles vetados, con aparador, 2 trinchantes, mesa redonda de correderas y 6 sillas asiento cuero marroquí, reloj de campana; servicio loza inglesa, cristalería Belga, plaquées finos, cuchillería en estuche, carpeta de mesa, cortinas de cretona, lanzas de bronce; cuadros al óleo, etc., etc.

DORMITORIO.—Un amoblado estilo inglés color caoba con lunas biseladas y mármoles rosa, con ropero de 2 cuerpos, Chiffonier; un peinador y 2 veladores; catres de bronce importados pilares cuadrados; colchones de lana, ropa de cama, lavatorio, delanteros, etc., etc.

BAÑO.—Tina de fierro enlozado; lavatorio de desagüe; tador de níquel; espejo marco laqué; útiles de toilette, etc.

HALL, COCINA Y VARIOS.—Paragüero color caoba, jardineras, plantas finas, cocina económica con horno y caldero; batería de cocina, estantes, mesas forro zinc, etc. Pajareras, do para jardín; plantas, etc., etc.

VICTOR ARAYA L.,

MARTILLERO DE HACIENDA.

Remate Voluntario

En el escritorio del abogado don Manuel González Guzmán, Compañía 1231, oficina 4, el

a las 4 P. M., y ante el notario don Nolasco Mardones, se procederá al remate de la propiedad ubicada en la calle

Compañía N.os 1872 y 1878

que comprende dos casas independientes (altos y bajos), construcción moderna. Edificios recientemente terminados.

Mínimum: $ 140,000

El precio se pagará: reconociendo una deuda a favor de la Caja Hipotecaria, de $ 55,000 y el saldo al contado.
Bases y antecedentes en el escritorio del señor González Guzmán.

Puerto de San Antonio
REMATE DE TERRENOS

El 11 de Octubre, a las 3 P. M., se rematarán ante la Junta de Almoneda (Dirección del Tesoro), varios sitios de terrenos fiscales, en la mejor situación del puerto, con grandes facilidades de pago.

Bases y antecedentes en la Comisión de Puertos, AGUSTINAS 1291.

"El Tattersall"

En la FERIA que se efectuará

HOY VIERNES 5 DE OCTUBRE,

entre otros lotes se rematarán:

20 VACAS GORDAS, llegadas de Temuco.
40 VACAS GORDAS ESPECIALES, llegadas de la República Argentina.
CABALLARES, de montura y de tiro.

EL GERENTE.

REMATE

Por acuerdo de la Sucesión de la señora Marina García de Díaz, se rematarán el 5 de Octubre próximo, a las 4 P. M., ante el Compromisario don Francisco Vidal Garcés, Amunátegui 66, las siguientes propiedades:

CHACRA "LAS ARAÑAS", DE TOBALABA

ubicada en el extremo Norte de la línea de los tranvías eléctricos de Ñuñoa, de 24 cuadras de extensión. Esta chacra ha sido tasada recientemente, por el ingeniero don Alberto Gonzáles Echenique, en la suma de $ 359,580.80.

MINIMUM: $ 240,000

El precio del remate, se pagará: reconociendo el comprador una deuda de $ 60,000 a favor de la Caja Hipotecaria, y el resto, mitad al contado y mitad a seis meses plazo con el 8 o|o de interés

EL MOLINO SAN JOSE DE PERALILLO

ubicado en la Comuna de La Huerta y contiguo a la Estación de Perronal, de la línea de Curicó a Hualañé. Consta de un edificio de 4 pisos de sólida construcción, enmaderación de pino, molino de cilindros en perfecto estado, turbina movida por fuerza hidráulica propia, casas de administración y de empleados, y 24 cuadras de terrenos regados.

MINIMUM: $ 100,000

que se pagarán: mitad al contado y mitad a seis meses plazo, con el 8 o|o de interés.

BASES y ANTECEDENTES en la oficina del Compromisario y en la de Díaz & Liona, Huérfanos 1165.